الثورة

نبض الحدث

صدر العدد الأول في 1963/7/1

صفحة 20 ـ 25 ل.س | يومية سياسية تصدر عن مؤسسة الوحدة للصحافة والطباعة والنشر والتوزيع | thawra.sy | Telegram | twitter | facebook | الاثنين 15 صفر 1441 هـ 14 تشرين الأول 2019 م العدد 17097

مجلس الشعب يناقش أداء «الصناعة»:

تأهيل معامل الإسمنت والحديد والجرارات.. وإنشاء مشاريع استراتيجية

■ دمشق – الثورة – صالح حميدي:

ناقش مجلس الشعب أمس في جلسته الحادية عشرة من الدورة العادية الحادية عشرة للدور التشريعي الثاني برئاسة حموده صباغ رئيس المجلس أداء وعمل وزارة الصناعة.

وحيا رئيس مجلس الشعب في كلمة له في مستهل الجلسة الذكرى السادسة والأربعين لحرب تشرين التحريرية مشيرا إلى أن الاحتفال بها يشكل وقفة للتبصر وقراءة الواقع استناداً إلى الأحداث الوطنية التي يعج بها تاريخ الشعب السوري.

ولفت رئيس مجلس الشعب إلى أن العدوان التركي الجديد على سورية يؤكد أن الأعداء سواء كانوا أميركيين أو أتراكاً أو إرهابيين شعروا بفشل مؤامراتهم مع تراكم انتصارات الجيش العربي السوري، مشيرا إلى أن «التطورات الأخيرة في الجزيرة السورية أكدت حقيقة أن من يخون وطنه ويتخلى عن كرامته ويصبح عميلاً للأعداء يتلقى صدمة مؤلمة إذ سرعان ما يتخلى عنه أسياده ويبيعونه بلا ثمن عندما تتطلب مصالحهم ذلك».

وأكد صباغ أن إبدال الاحتلال الأميركي لبعض المناطق بالاحتلال التركي لن يغير من إصرار الشعب السوري على المقاومة والاستمرار في مسيرة التحرير الكامل لتراب الوطن، مشددا على أن الشعب الذي انتصر على العثمانية القديمة سينتصر حتماً على العثمانية الجديدة.

وقدم محمد معن جذبة وزير الصناعة عرضا عن عمل وزارته وأهدافها للفترة القادمة والمرتكزة على زيادة مساهمة القطاع الصناعي في الناتج المحلي الإجمالي لسورية والقضاء على البطالة والنهوض بالقطاع العام لمواكبة الحداثة وخلق فرص عمل واستثمار أدوات الإنتاج وفق معايير الجودة العالمية.

وأضاف جذبة: إن رؤية الوزارة تستهدف البيئة القانونية والتشريعية والبنية الإدارية والبنى التحتية

■ البقية ص «١١»

قوات الاحتلال التركي توسع نطاق عدوانها بقصف عشوائي للقرى والبلدات.. وترتكب مجزرة في رأس العين ضحاياها بالعشرات

وحدات من الجيش العربي السوري تتحرك باتجاه الشمال لمواجهة العدوان.. وترحيب شعبي كبير

٣-١١

انشقاق ٢٨٠ عنصراً من ميليشيا «قسد» وفرارهم بريف الحسكة

الاحتلال الأميركي ينقل عدداً من ضباطه وآلياته إلى العراق

«قسد» تطلق سراح مئات المعتقلات من «داعش» في مخيم عين عيسى

دمار في البنى التحتية.. ونزوح كبير للمدنيين

حسابات المعتدين الخاطئة.. وحقائق الميدان الثابتة

من نبض الحدث

كتب ناصر منذر

مجدداً.. يثبت الجيش العربي السوري أنه القوة الحقيقية الفاعلة على الأرض، والأقدر على مواجهة الإرهاب وداعميه.. لم ينتظر كثيرا للمسارعة إلى مواجهة العدوان التركي..ووحدات الجيش التي بدأت بالتحرك نحو الشمال تحمل الكثير من رسائل الإصرار والتصميم على إعادة كل شبر أرض يحتله الإرهاب، أو أي قوة أجنبية غازية ومحتلة، وهذا الأمر ترجمة واضحة لإرادة الدولة السورية، وعزمها على بسط سيادتها كاملة غير منقوصة فوق كل ذرة من تراب الوطن، وفق الأولويات التي تمليها حالة الضرورة.

العدوان التركي ربما يكون آخر فصل من فصول الحرب الإرهابية، وهو يختزل بمجريات عملياته الإجرامية مشاهد الأدوار المتبادلة بين شريكي الإرهاب الأميركي والتركي، وعملية التواطؤ القذرة لميليشيا «قسد» الانفصالية مع قوتي الاحتلال الأميركي والتركي معا، في سياق الدور الوظيفي الذي أنيط بتلك الميليشيا، وبات بحكم المنتهي على أرض الواقع، ووحشية هذا العدوان تحاكي ما ارتكبته التنظيمات الإرهابية من «داعش» و«نصرة» وسواها، من جرائم يندى لها جبين الإنسانية، وما يفعله إرهابيو أردوغان اليوم من إعدامات ميدانية بحق المدنيين، شاهد على ذلك.

نظام المجرم أردوغان أفصح منذ بداية الحرب الإرهابية عن أطماعه التوسعية، وهذا بدا واضحاً من خلال دعمه اللامحدود للإرهابيين من تدريب وتجهيز، وفتح الحدود على مصراعيها لتسللهم إلى داخل الأراضي السورية، وما تخلل ذلك من عمليات نهب ممنهجة لمقدرات السوريين وثرواتهم.. والإدارة الأميركية التي امتطت سرج الإرهاب، لم تغب يوما عن توجيه دفة الحرب بالاتجاه الذي يخدم مشروعها الاستعماري، واستغلت أدواتها، سواء كانت الإقليمية والمستعربة، أم مرتزقتها على الأرض خير استغلال، فكانت ميليشيا «قسد» النموذج الأمثل في تأديتها لأقذر الأدوار، التي هيأت لقوتي الاحتلال الأميركي والتركي المبررات والذرائع لاستباحة الأراضي السورية، ولكنها تحصد اليوم نتائج عمالتها الرخيصة.

ما يحصل اليوم يشير إلى حالة تخبط واضحة لدى محور منظومة العدوان، حيث لم تحقق ما كانت تصبو إليه، ولم تخلف سوى الخراب والتدمير، فإدارة ترامب منقسمة على نفسها، بين مؤيد للانسحاب المزعوم، ومعارض له بحجة الورقة «الداعشية»، ونظام المجرم أردوغان يهرب من مشكلاته الداخلية والأزمات التي خلقها مع دول الجوار، ناهيك عن الدول الأوروبية، بشن عدوانه الوحشي، الذي لن يحقق له بكل الأحوال أطماعه التوسعية، وسرعان ما ستندحر قواته المحتلة، ومصير إرهابييه لن يكون أفضل حالا من باقي التنظيمات الإرهابية التي تم اجتثاثها في الكثير من المناطق سابقا، والأيام القادمة لا بد وأن تبرهن مجددا لكل غاز ومعتد، أن أصحاب الأرض الحقيقيين هم من سيفرضون معادلاتهم في النهاية.

تعزيز وجود المؤسسات الخدمية في المنطقتين الشمالية والشرقية

الحكومة تناقش التبعات والآثار الإنسانية والاقتصادية للعدوان التركي والجهود اللازمة لمواجهتها

■ سانا – الثورة:

ناقش مجلس الوزراء التبعات والآثار الإنسانية والاقتصادية للعدوان التركي على الأراضي السورية والتدمير الممنهج للبنية التحتية «التنموية والخدمية» بالإضافة إلى نزوح آلاف المدنيين من بيوتهم ومناطقهم ما تسبب في معاناتهم الإنسانية في خطوة تشير إلى التطهير العرقي الذي يمارسه العدوان التركي والمجموعات الإرهابية المسلحة المتحالفة معه والمشاركة في هذا العدوان لاستهداف وحدة التراب السوري.

كما ناقش المجلس في جلسته الأسبوعية أمس برئاسة المهندس عماد خميس رئيس المجلس الجهود اللازمة من جميع الوزارات والمؤسسات للتخفيف من المعاناة الإنسانية للمواطنين المهجرين بفعل العدوان وتقرر تعزيز وجود الدولة وكل المؤسسات الخدمية في المناطق المحررة من الإرهاب في المنطقتين الشمالية والشرقية وتعزيز الجهود الإغاثية لتأمين مستلزمات أبناء الوطن وتقديم جميع أنواع الدعم والمساعدات اللازمة للتخفيف من المعاناة واحتواء التحديات الناتجة عن تدمير المرافق والبنى التحتية.

وأكد المجلس على التعامل بكل مسؤولية مع المواطنين العائدين إلى كنف الدولة والذين يؤمنون بوحدة سورية أرضاً وشعباً.. وعلى قدرة الدولة لإعادة إنتاج مؤسساتها الاستراتيجية على عكس الميليشيات الانفصالية التي استغلت ظروف الحرب وسيطرت على المؤسسات بالتعاون مع أعداء سورية وسخرتها لخدمة مصالحها الضيقة وهي عاجزة عن حمايتها والحفاظ

■ البقية ص «١١»

◀ إقرار خطة وزارة الموارد المائية لعام ٢٠٢٠

◀ الموافقة على دراسة «الكهرباء» حول تطبيق الكود السوري للعزل الحراري

جدد دعم روسيا لسورية في حربها على الإرهاب

بوتين: يجب استعادة وحدة أراضي الجمهورية العربية السورية بالكامل

■ وكالات – الثورة:

جدد الرئيس الروسي فلاديمير بوتين التأكيد على ضرورة مواصلة مكافحة الإرهاب في سورية حتى القضاء عليه بشكل نهائي، مشددا على وجوب خروج جميع القوات الأجنبية الموجودة على أراضيها بشكل غير شرعي.

وأشار بوتين في مقابلة مع قناة روسيا اليوم إلى أنه لا يمكن السماح للتنظيمات الإرهابية بالاستيلاء على المزيد من الأراضي في سورية ولا بتدفق الإرهابيين منها إلى بلدان الاتحاد السوفييتي السابق، مؤكدا مواصلة بلاده تقديم الدعم لسورية في حربها على الإرهاب حتى القضاء عليه نهائيا.

وشدد بوتين على وجوب مغادرة جميع القوات الأجنبية الموجودة على الأراضي السورية بشكل غير شرعي وقال: على كل من هم موجودون على أراضي أي

■ البقية ص «١١»

أميركا تكشف عن وجهها القبيح

ترامب يقر: ندرب جنودنا ليكونوا «آلات قاتلة»!

■ وكالات – الثورة:

بعد نحو أسبوع على اعتراف الرئيس الأميركي دونالد ترامب بأن الولايات المتحدة تشن حروبها الخارجية تحت ذرائع كاذبة، وقتلت خلالها ملايين الأشخاص، أثار ترامب جدلا في بلاده، بعد أن قال إن الولايات المتحدة تدرب عسكرييها على أن يكونوا «آلات قاتلة».

وجاءت هذه العبارة في تغريدة نشرها ترامب قبل يومين في معرض تعليقه على قضية الضابط الأميركي الميجر ماثيو غولدشتاين الذي ستنطلق محاكمته في كانون الأول المقبل بتهمة إعدام مصنّع متفجرات أسير من حركة «طالبان» في أفغانستان عام ٢٠١٠.

ولم ينف ترامب في التغريدة ارتكاب الضابط جريمة قتل خارج القضاء، لكنه أعرب عن معارضته لملاحقة غولدشتاين، مشيرا إلى أن القضية الآن موضع الدراسة في البيت الأبيض.

■ البقية ص «١١»

محليات

بالتنسيق مع مصرف سورية المركزي وتحت إشرافه

بدء تنفيذ مبادرة «عملتي قوتي» لخفض سعر القطع مقابل الليرة

قالت مصادر خاصة في مصرف سورية المركزي إن مساهمة رجال الأعمال في سوق القطع الأجنبي إضافةً إلى التدخل المستمر من قبل مصرف سورية المركزي بأدوات مباشرة وغير مباشرة، تعد مبادرة مهمة من شأنها تحسين سعر صرف الليرة السورية في السوق الموازي أمام العملات الأجنبية من خلال ضبط تقلبات العرض والطلب على القطع الأجنبي.

إجراءات جديدة لمزاولي مهنة صنع وبيع المعدن الأصفر

لا جديد بخصوص إدخال وإخراج الذهب.. وترخيص مزاولة للمنتسبين

الجيولوجيا: ١٣ مشروعاً استثمارياً عائداتها بالمليارات

٥

الحرارة أعلى من معدلاتها بنحو ٦ درجات

دمشق ١٧/٣٢ – الجنوبية ١٨/٣١ – الجبلية ١٢/٢٦ – الوسطى ١٧/٣٤ – الساحلية ٢١/٣١ – الشمالية ١٨/٣٤ – الجزيرة ١٨/٣٦ – الشرقية ١٩/٣٧ – البادية ١٨/٣٧ .

صدر العدد الأول في 1963/7/1
الاثنين 15 صفر 1441 هـ 14 تشرين الأول 2019 م العدد 17097
الثورة

ترامب يغازل أردوغان ضمن لعبة الحدود.. ومحاربة الإرهاب حبر على ورق

■ الثورة – رصد وتحليل:

من جديد يحاول الاخواني اردوغان رئيس النظام التركي اللعب على لعبة الحدود متظاهرا بأنه يقاتل ضد الإرهاب بينما يعمل بكل السبل لحماية التنظيمات الإرهابية على مختلف أشكالها وتسمياتها.

فإذاً ومن منطلق ذلك يلهث اردوغان لتحقيق اوهام «المنطقة الامنة» المزعومة التي تضيف لحلمه العثماني أوهام استعادة عهد اسلافه الذين أنشؤوا إمبراطوريتهم العثمانية على القتل والأشلاء والدماء.

اردوغان الذي يفتعل المبررات لمواصلة عدوانه من أجل تحقيق وهم «المنطقة الامنة» المزعومة يرتقي بفكرة المصالح المشتركة بينه وبين الاميركي الذي فضحته خيانته لحلفائه مرات عديدة عبر الزمن انطلاقاً من تأييده سواء بشكل علني او مبطن لذلك العدوان الهمجي، بدءا من الانسحاب الاميركي المفاجئ وتسليم الراية للمجرم اردوغان لانتزاع المناطق ووضع ميليشيا «قسد» وحيدة في مواجهة مصيرها المحتوم.

بعيداً عن مصداقية اقواله وتصرفاته المفضوحة، ترامب يجدد تأكيد موقفه المتمسك بانسحاب قوات بلاده المحتلة من سورية، مدعياً إلى أنه ليس من واجب الجنود الأميركيين تأمين الحدود بين سورية وتركيا.

وقال ترامب لتكن لهم حدودهم الخاصة بهم، لا أعتقد أن على جنودنا التواجد هناك خلال الـ٥٠ سنة المقبلة لحماية الحدود بين تركيا وسورية، في الوقت الذي لا نستطيع فيه حماية حدودنا الخاصة.

وأضاف ترامب أنه توجد الآن هناك منطقة عمقها ٣٠ كيلومترا على طول الحدود التركية، في إشارة إلى «المنطقة الآمنة» المزعومة، التي أعلنت أنقرة عزمها إقامتها من خلال عدوانها الجاري، الامر الذي يشكل تأييداً أميركيا مفضوحاً للعدوان التركي البربري على الاراضي السورية.

صحيفة الإندبندنت أونلاين كان لها ذات الرأي عبر ما نشرته في مقال للكاتب المتخصص في شؤون الشرق الأوسط روبرت فيسك بعنوان «ترامب وأردوغان لديهما الكثير من القواسم المشتركة، والأكراد سيكونون ضحية حماقتهما».

وتطرقت الصحيفة الى العوامل المشتركة التي تربط اردوغان بترامب واوجه التشابه في التعاطي مع الملفات الشائكة في شمال شرق سورية والتي تدل في المحصلة على انطلاق كل منهما من المصالح التي تربط بينهما.

وعلى شماعة عودة تنظيم «داعش» الارهابي تعتمد الميليشيات الانفصالية في الوقوف في مواجهة العدوان التركي عبر ما تعلنه ما تسمى «الإدارة الذاتية» أنها بدأت بإخلاء مخيم عين عيسى، أمس إثر فرار عدد من عوائل الارهابيين المنتمين لتنظيم «داعش» بعد القصف تركي.

أما أميركا التي تسعى لذر الرماد في العيون بهدف ابعاد تهم الخيانة ولإبعاد صفة المحرض والداعم للعدوان عنها تحذر هي الاخرى من موقعها من عودة «داعش» الارهابي الذي في الاصل هو لم ينته كما يزعم ترامب.

في غضون ذلك واصلت قوات النظام التركي عدوانها على الأراضي السورية لليوم الخامس على التوالي واحتلت عدداً من البلدات والقرى بريفي الحسكة والرقة.

وافادت مصادر بأن قوات العداون التركي احتلت بلدة سلوك بريف الرقة الشمالي الشرقي وقرى الدويرة وحروبي ورجعان ومحطة مبروكة للكهرباء بريف رأس العين شمال الحسكة بينما تسللت مجموعات من قوات الاحتلال التركي ومرتزقتها إلى الطريق الدولي تل تمر–عين عيسى، بينما اشارت معلومات الى استعادة ميليشيا «قسد» لمعظم مناطق رأس العين.

على اثر ذلك دعا مركز المصالحة الروسي في سورية في قاعدة حميميم المجتمع الدولي إلى المساعدة في عودة المناطق الشرقية من سورية إلى سيادة الدولة السورية سريعا، من أجل منع حدوث كارثة إنسانية وشيكة.

ونقلت قناة روسيا اليوم عن رئيس المركز الروسي للمصالحة في سورية التابع لوزارة الدفاع الروسية اللواء أليكسي باكين قوله إن أكثر من ١٠٠ ألف شخص من الذين غادروا مناطقهم بسبب العدوان الجائر تجمعوا في مدينتي القامشلي والحسكة والبلدات القريبة منها.

في مجمل الحديث فإن كل ما يجري في الشمال يعطي مؤشرات تفيد بصوابية الرؤية السورية التي أكدت على وجوب سيطرة الدولة السورية على كافة الاراضي السورية ورفع العلم السوري على طول الحدود الامر الذي لن يسمح لا لأردوغان ولا لمرتزقته بالجرأة على التطاول على الاراضي السورية ولا الاعتداء عليها.

ودعت سورية مراراً وتكراراً كل ابناء الوطن للوقوف تحت سقف الوطن والابتعاد عن المراهنات والتبعية العمياء للخارج كما رفعت الصوت عالياً للعمل ضد كل ما من شأنه العبث بأمن الوطن والمواطن السوري، عازمة على مجابهة الاعتداءات على اختلاف اشكالها بكل الطرق والاساليب.

حدث وتعليق

(قسد).. كيان وظيفي

■ منذر عيد

تتحجر رؤية ميليشيا (قسد) – إن كان هناك من رؤية واضحة– عند نقطة الانفصال، ويتوقف إدراكهم وتفكيرهم عند نقطة لا تبعد لمسافة أكثر من أنفهم، ويتمسكون بها وإن كانوا مقتنعين بأن ذاك التحجر والتعنت سيجذع أنفهم، أو قد يودي برؤوسهم.

منذ بداية العدوان التركي على منطقة الجزيرة السورية، أصرت (قسد) بما تضمه من رؤوس حامية انفصالية على الذهاب بعيداً في طلب الحماية من عدوان رجب اردوغان، فناشدت القاصي والداني دون فائدة، لان الدور الوظيفي الذي تلعبه انتهى بالنسبة للأميركي، وأجادت حين تحولت إلى ذريعة لدى المحتل التركي لدخول الأراضي السورية، ذهبت بعيداً ولم تكن بحاجة لذلك لو عادت إلى جادة الصواب، واستظلت تحت راية الوطن، وتمترست في خندق الجيش العربي السوري، فلا ظل كظل علم الجمهورية العربية السورية، ولا أمن وافر كالأمان الذي يوفره خندق جيش الوطن.

علة مرتزقة (قسد) الانفصاليين أنهم بلا ذاكرة، أو ربما وجدوا كذلك أداة بيد الأجنبي لأجل هدف معين وهو تمزيق الجسد السوري، بلا ذاكرة لان دروس التاريخ لم تزل قريبة (كردستان العراق) شاهد عيان على أن فكرة الانفصال سرعان ما تنتهي بولادة (سقط)، وجميع محاولات إقامة دولة كردية منذ مطلع القرن العشرين باءت جميعها بالفشل من مملكة كردستان ١٩٢٢ إلى كردستان الحمراء ١٩٢٣ إلى جمهورية آرارات ١٩٣٠ إلى جمهورية مهاباد وجمهورية لاجين إلى كردستان العراق.

في المطلق من يدعي حب تراب أرضه، ويسعى جاهداً للانفصال – كما تحاول إليه (قسد) فإنه يموت دفاعاً عن ذاك التراب، لا يفر أمام العدوان التركي، ولا ينسحب من مناطق بأكملها، فاسحاً المجال أمام قوات الغزو التركية، ولا يتمسك بالدولارات أكثر بملايين المرات من تمسكه بترابه وخندقه، نقول ذلك ونعلم علم اليقين أن (قسد) ليست سوى كيان وظيفي، وورقة ابتزاز، و ذريعة لدخول المحتل التركي لإقامة (منطقة أمنة) يسعى إليها، ولإجراء تغيير ديموغرافي في المنطقة خدمة لمصلحته، كما كانت غطاء لدخول المحتل الأميركي إلى الجزيرة السورية.

ويقيننا الأكبر والمطلق أن الجزيرة السورية سوف تعود إلى حضن الوطن كما عادت جميع المناطق التي اختطفها الإرهاب لفترة، ويقيننا أن العلم السوري سوف يرفرف قريباً على كامل التراب السوري محمياً بسواعد أبطال الجيش العربي السوري.

Moon.eid70@gmail.com

الخارجية الفلسطينية تطالب بوضع حد لجرائم الكيان الصهيوني

مواجهات في رام الله.. والاحتلال يصادر عشرات الدونمات الزراعية في الضفة

■ وكالات –الثورة :

أدانت وزارة الخارجية الفلسطينية اعلان سلطات الكيان الصهيوني عقدها العزم لبناء ٢٥٠ وحدة استيطانية جديدة لتوسيع المستوطنات الجاثمة على اراضي الفلسطينيين جنوب وشرق بيت لحم، كما أدانت مصادرة قوات الاحتلال لعشرات الدونمات من اراضي بلدة نحالين غرب بيت لحم لصالح التوسع الاستيطاني واعتبرت أن هذه التدابير الاستعمارية تندرج في اطار مخططات الاحتلال الهادفة لفصل القدس بالكامل عن محيطها الفلسطيني وتحويل التجمعات والمدن الفلسطينية الى (كنتونات) مفصولة بعضها عن بعض ومرتبطة بالعمق الصهيوني .

كما استنكرت الخارجية الفلسطينية في بيان لها الاعتداءات الارهابية ضد الفلسطينيين وارضهم وممتلكاتهم كما حصل صبيحة امس في قرية مردا بمحافظة سلفيت وقيام عصاباتهم مجددا بالاعتداء على رجل مسن سبعيني عندما تصدى لهم خلال سرقة ثمار الزيتون في قرية الجبعة جنوب بيت لحم، مطالبة مجلس الأمن الدولي والأمين العام للأمم المتحدة والدول كافة التعامل مع هذه الانتهاكات التي ترتقي لمستوى الجرائم بمنتهى الجدية والتوقف عند نتائجها وتداعياتها الخطيرة وسرعة تفعيل نظام الحماية الدولية للشعب الفلسطيني تحت الاحتلال وغطرسة عصابات المستوطنين الصهاينة.

وأضافت ان الصمت الدولي على ما ترتكبه دولة الاحتلال من جرائم بحق الفلسطينيين وأرضهم وممتلكاتهم ومقدساتهم وصل مرحلة خطيرة تدفع الاحتلال وأذرعه المختلفة لارتكاب المزيد من الجرائم الواسعة ما يستدعي الصحوة تجاه الشعب الفلسطيني والقيام بجميع ما يلزم لحل الصراعات بالطرق السياسية وتنفيذ قرارات الشرعية الدولية الخاصة بالحالة في فلسطين وفي مقدمتها القرار ٢٣٣٤

وفي السياق ذاته لفتت وزارة الخارجية الفلسطينية الى ضرورة الانتباه من دعوات استهداف المسجد الأقصى من قبل المنظمات الصهيونية والاستيطانية المتشددة وذلك لتجنب تغيير طابع الصراع من سياسي الى ديني.

واوضحت الوزارة امس إنها ترى (أن مواقف واعلانات وقرارات الرئيس الامريكي ترامب وفريقه المنحازة بشكل كامل لليمين الحاكم في الكيان الصهيوني تشكل مظلة لتلك الدعوات الاستعمارية وتشجع المسؤلين الصهاينة على التمادي في تنفيذ مخططاتهم الهادفة الى تهويد الأقصى وباحاته عن طريق الاقتحامات وبشكل غير مسبوق).

بدوره افاد مدير الهيئة الفلسطينية لمقاومة الجدار والاستيطان في بيت لحم حسن بريجية ان ما يسمى (مجلس التخطيط والبناء ومجلس مستوطات عصيون) أقر مخططاً لبناء ٢٥١ وحدة استيطانية منها ١٤٦ في مجمع (غوش عصيون) الاستيطاني جنوب بيت لحم و ١٠٥ وحدات في مستوطنة (كفار الداد) شرقاً.

وفي السياق استولت سلطات الاحتلال الصهيوني على مساحات واسعة من أراضي بلدة نحالين الفلسطينية غرب بيت لحم لصالح توسيع مستوطنة (ألون شفوت) على حسابها.

واشار بريجية الى أن قرار الاستيلاء طال عشرات الدونمات من أراضي الحوض الطبيعي رقم (٤) التابعة للبلدة لغرض بناء وحدات استيطانية جديدة داخل المستوطنة المذكورة.

واستكمالاً لحلقات مسلسل الاقتحامات والاعتقالات الذي تنفذه قوات الاحتلال أفادت مصادرفلسطينية أنّ عشرات المستوطنين الصهاينه اقتحموا باحات الأقصى من جهة باب المغاربة بعد ان نفذوا جولات استفزازية كعادتهم.

عدا عن ما قام به عشرات المستوطنين الصهاينة امس من اعطاب اطارات لـ ٥ مركبات تعود ملكيتها لفلسطينيين وخطوا شعارات عنصرية على جدران ومداخل المنازل في قرية مردا شمال سلفيت.

بموازاة ذلك أعتقلت قوات الاحتلال فجر امس سبعة عشر فلسطينيا من الضفة والقدس المحتلة بينهم فتاة فلسطينية ووالدها في بلدة بني نعيم شرق المحافظة.

وأوضحت مصادرفلسطينية ان تلك القوات داهمت دوراً جنوباً واقتحمت عدداً من منازل فلسطينيين هناك.

وأضافت أن قوات الاحتلال داهمت أيضاً عدداً من منازل الفلسطينيين في بلدة العيسوية في القدس واعتقلت ١١ فلسطينياً منهم ومن قلقيلية اعتقلت قوات الاحتلال شاب فلسطيني على المدخل الشرقي للمدينة.

كما وتم اعتقال أسيرين محررين من بلدة عنبتا شرق طولكرم عقب دهم منزليهما.

هذا وأصيب عشرات الشبان الفلسطينيين فجر امس بحالات اختناق جراء اطلاق قوات الاحتلال قنابل الغاز المسيل للدموع خلال مواجهات أعقبت اقتحامها لحي الطيرة غرب مدينة رام الله.

وأفادت مصادر فلسطينية أخرى أن قوات الاحتلال داهمت منزل والدة أسير فلسطيني سامر العربيد وفتشته، وفي السياق نفسه اندلعت مواجهات على مدخل قرية سردا شمالاً خلال انسحاب قوات الاحتلال من المدينة دون أن يبلغ عن اصابات.

الجيش اليمني يسقط طائرة تجسس للعدوان السعودي

خبراء دوليون: الحصار على اليمن خلّف آثاراً مدمرة

■ وكالات–الثورة:

لا تزال قوى العدوان السعودي الأميركي تواصل استهداف مناطق متفرقة بمحافظة الحديدة في خرق لاتفاق وقف إطلاق النار، وفي هذا الإطار أوضح مصدر أمني يمني أن قنبلة عنقودية من مخلفات العدوان الأميركي السعودي انفجرت في منطقة ظني بمديرية حيس في الحديدة ما أدى إلى استشهاد طفلة.

وأضاف المصدر أن مرتزقة العدوان نفذوا محاولة تسلل فاشلة شرق حيس سبقها قصف مكثف بالعيارات المختلفة، فيما قامت جرافة عسكرية لقوى العدوان باستحداث تحصينات قتالية في منطقة القرشية جنوب الجاح بمديرية بيت الفقيه.

وذكر المصدر أن المرتزقة قصفوا منازل وممتلكات المواطنين في مدينة الدريهمي المحاصرة بقذائف المدفعية، كما مشطوا بالرشاشات المتوسطة والثقيلة باتجاه حارة الضبياني وفندق الاتحاد بشارع الخمسين، ومناطق متفرقة في الجبلية، وأشار المصدر إلى أن قصفاً صاروخياً ومدفعياً سعودياً استهدف قرى آهلة بالسكان في مديرية رازح الحدودية بمحافظة صعدة، وأدان المصدر استمرار تحالف العدوان الغاشم في استهداف الشعب اليمني، داعياً المنظمات الدولية لوضع حد للعدوان العبثي الذي يشنه نظام ال سعود وحلفاءهم على اليمن أرضاً وانساناً.

في سياق متصل أصيب طفلان يمنيان بنيران مرتزقة العدوان السعودي في محافظة الضالع جنوب العاصمة صنعاء، وذكر مصدر يمني أن مرتزقة العدوان السعودي استهدفوا منطقة الفاخر بمديرية قعطبة في الضالع ما أدى إلى إصابة طفلين.

بالمقابل، أسقطت الدفاعات الجوية للجيش اليمني واللجان الشعبية طائرة تجسس لقوى العدوان السعودي في محافظة الحديدة، فيما قتل وجرح عدد من مرتزقة العدوان بعملية في محافظة الجوف شمال اليمن، وأفاد مصدر عسكري يمني بإسقاط طائرة تجسس لقوى العدوان أثناء تنفيذها مهام عدائية في منطقة الكيلو ١٦ في مدينة الحديدة.

وفي محافظة الجوف قتل عدد من مرتزقة العدوان وجرح آخرون بانفجار عبوة ناسفة استهدفتهم جنوب مجمع المتون.

من جهة أخرى أكد فريق الخبراء الدوليين والإقليميين بشأن اليمن أن الحصار والحصار العسكري على اليمن من قبل تحالف العدوان السعودي الأميركي خلف آثاراً مدمرة بالإضافة إلى أكبر أزمة إنسانية في العالم.

وأوضح فريق الخبراء الدوليين والإقليميين في تقرير له، أن القيود المفروضة من قبل تحالف العدوان على اليمن مثل الحصار البحري وإغلاق مطار صنعاء الدولي، ساهما بشكل كبير في تدهور الاقتصاد اليمني وعززا الأزمة الإنسانية الحالية، بما في ذلك زيادة عرقلة إيصال إمدادات الإغاثة.

وذكر التقرير أن تأخير صهاريج الوقود وتحويلها كان له تأثير ليس فقط على الاقتصاد، ولكن أيضاً على الزراعة والصحة، لأن الوقود ضروري لتشغيل مولدات المستشفيات ولضخ المياه إلى المنازل وللري.

واتهم التقرير تحالف العدوان السعودي الأميركي باتخاذها اسلوب الحصار على اليمن كعقاب جماعي على المدنيين، وذلك من خلال التدابير التي اتخذتها والتي أعاقت العمليات الإنسانية بشكلٍ كبير، مما حد من تنقل موظفي الإغاثة أو الإمدادات إلى أو داخل اليمن.

الجيش العراقي يعتقل إرهابيين اثنين من «داعش» في كركوك والموصل

■ وكالات – الثورة:

يواصل الجيش العراقي عملياته للقضاء على ما تبقى من فلول الارهابيين، في هذا السياق أعلنت السلطات العراقية امس اعتقال اثنين من ارهابيي تنظيم «داعش» في مدينتي كركوك والموصل.

ونقل موقع السومرية نيوز عن خلية الاعلام الامني قولها: ان مفارز استخبارات الشرطة الاتحادية العاملة ضمن وكالة الاستخبارات في وزارة الداخلية القت القبض على ارهابي كان يعمل ضمن ما تسمى» فرقة القادسية باللواء الثاني» في عصابات «داعش» الارهابية وذلك في عملية أمنية في سيطرة التون كوبري بمحافظة كركوك، مضيفة ان الارهابي المذكوركان قد هرب من سجن تكريت عام ٢٠١٤.

في السياق عرض مجلس القضاء الاعلى اعترافات أحد أخطر إرهابيي «داعش»، المدعو أبو حسن الأنصاري الذي أدلى بأقواله أمام محكمة تحقيق نينوى المختصة بقضايا الإرهاب، معترفا بمسؤوليته عن إدارة أكبر المعسكرات التي تنظم الدورات التدريبية للمنتمين الجدد في التنظيم الإرهابي.

وأضاف الارهابي الأنصاري ان دوره كان في البداية هو تصوير العمليات التي تستهدف القوات الأمنية من تفجير عبوات ومفخخات وطباعة اقراص العمليات التي كانت تنفذ من قبل التنظيم الارهابي وتوزيعها على الجوامع والأسواق، كما كان مسؤولا عن طباعة مجلة خاصة بالتنظيم الارهابي تنشر بشكل دوري وتحتوي على مجموعة من المواضيع المتطرفة وتكون موجهة للشباب بشكل اكبر مما للفئات العمرية الأخرى».

وأكد الإرهابي أن المرحلة الثانية كانت الانضمام إلى معسكر الجند في التنظيم الارهابي لنحو خمسة أعوام نفذنا فيها الكثير من العمليات أهمها استهداف القوات الأمنية العراقية ، لافتا الى تنفيذه «٩ عمليات إرهابية منها تفجير سيارتين مفخختين بالإضافة الى زرع العديد من العبوات الناسفة، مشيراً الى انه كان يتقاضى راتبا شهريا قدره ٧٥ ألف دينار واستمر هذا الحال إلى عام ٢٠١٠ .

وتحدث الأنصاري عن مرحلة تسلمه منصب مسؤول معسكر (أبي عزام الأنصاري) في عام ٢٠١٥ بعد مقتل مسؤوله حيث «تم تخريج نحو عشرين دورة على يديه ووصل عدد الارهابيين فيها إلى أكثر من ٢٠٠٠ ارهابي من مختلف الأعمار كانوا من ضمنهم ما يسمى بأشبال الخلافة بفترة تجاوزت السنة الى ان قام بالذهاب الى سورية ومن ثم الهروب الى تركيا.

ويعزو الإرهابي سبب الهروب إلى المشكلات على الاحقية بتولي مسؤولية المعسكر وظهور مجموعة مقربة من الارهابي أبو بكر البغدادي تنافسه عليه، مشيرا إلى أن فراره كان عن طريق مهرب كان يعمل مع التنظيم الارهابي واستقر في تركيا قرابة العامين وبعدها عاد إلى العراق بجواز مزور وتم إلقاء القبض عليه في مطار بغداد.

بالتوازي أعلنت وزارة الداخلية العراقية اعتقال ارهابي في عملية أمنية نفذتها قوة مشتركة من مديرية شرطة ابي تمام التابعة لقيادة شرطة نينوى ومديرية استخبارات ومكافحة ارهاب نينوى في حي الزهراء غربي الموصل.

من جهة اخرى استشهد ضابط عراقي وجنديان في تفجير ارهابي بسيارة مفخخة في الرطبة غرب محافظة الانبار.

وقال مصدر امني عراقي ان سيارة مفخخة انفجرت ظهر امس في منطقة الضبعات التابعة لقضاء الرطبة غرب محافظة الانبار مستهدفة دورية للجيش العراقي ما أدى لاستشهاد ضابط وجنديين.

واشار المصدر الى أن القوات الامنية طوقت منطقة الحادث وفتحت تحقيقا في ملابساته.

إعلانات إعلانات إعلانات

تحويل شركة

تم تحويل شركة أبناء أحمد قبش
من شركة تضامنية إلى شركة توصية بسيطة
علماً أنه لا يوجد مدينين لدى الشركة
شركة أبناء أحمد قبش

تحويل شركة

تم تحويل شركة قبش للتجارة
من شركة تضامنية إلى شركة توصية بسيطة
علماً أنه لا يوجد مدينين لدى الشركة
شركة قبش للتجارة

إنذار إلى العامل

رامي ياسر الصفدي
نظراً لتضررنا من غيابكم ولجهالتنا بعنوانكم الحالي فإننا ننذركم بالعودة إلى العمل خلال خمسة أيام من تاريخ تبلغكم هذا الإنذار وإلا تعتبرون مستنكفين عن العمل وبحكم المستقيل .
منشأة سناك دمشق القديمة

إنذار عامل رقم ٥٧٢/٨٢٦٧/٨٩

المنذر: نضال واعظ بن محمد
المنذر إليه: عمر عبد الحميد إدلبي
نظراً لانقطاعك عن العمل أنذرك بالتحاقك بالعمل خلال عشرة أيام من تاريخه تحت طائلة اعتبارك بحكم المستقيل .

خزانة تقاعد المهندسين

إعلان طلب عروض

لتنفيذ أعمال الهيكل الإنشائي للبناء على العقار رقم ١٩١ برزة مسبق الصنع بدمشق

تعلن خزانة تقاعد المهندسين عن طلب عروض لتنفيذ أعمال الهيكل الإنشائي لبنائها التجاري على العقار ١٩١ برزة مسبق الصنع بدمشق المكون من سوق ومكاتب تجارية وفق الشروط والأحكام المدرجة في الإضبارة مع التقيد بما يلي :

- **يشترط أن يكون المتعهد:** من المهندسين المسجلين في نقابة المهندسين أو من المقاولين المسجلين في نقابة المقاولين.
- **تصنيف العارض :** الدرجة الأولى على الأقل (اختصاص بناء) .
- **مكان تقديم العروض :** تقدم العروض وتسجل لدى ديوان خزانة تقاعد المهندسين في الطابق الثاني من بناء دار المهندسين الفردوس شارع ميسلون مقابل فندق الشام بدمشق .
- **آخر موعد لتقديم العرض :** الساعة الخامسة عشرة من يوم الأحد الواقع في ٢٠١٩/١١/١٧ .
- **التأمينات المؤقتة :** تحدد التأمينات المؤقتة بمبلغ ثلاثين مليون ليرة سورية .
- **التأمينات النهائية :** تحدد التأمينات النهائية بـ ٥ % من قيمة الإحالة .
- **الضرائب والرسوم والنفقات :** يتحمل المتعهد جميع الضرائب والرسوم بما فيها رسوم الطابع عن نسخته من العقد والطابع الهندسي ورسوم الإعلان وكذلك النفقات المتعلقة بالعقد أياً كانت .
- **شراء الاضبارة :** يمكن الاطلاع على الاضبارة موضوع الإعلان وشراء نسخة الكترونية عنها من ديوان الخزانة بالعنوان المذكور بمبلغ / ٥٠٠٠٠ / ل.س فقط خمسون ألف ليرة سورية .
- **الأسعار :** تقدم أسعار نهائية ولا يسمح بكسر الأسعار .
- **مدة التنفيذ :** تحدد مدة تنفيذ الأشغال موضوع الاضبارة بـ / ٥٠٠/ يوماً تقويمياً من تاريخ المباشرة وتعتبر كافة أيام الجمع والسبت وأيام العطل الرسمية مشمولة بهذه المدة .
- **مدة ارتباط العارض بعرضه :** يبقى العارض مرتبطاً بعرضه مدة / ٤٥ / يوماً تقويمياً تلي آخر موعد لتقديم العروض .
- **مدة ارتباط العارض المرشح بعرضه :** يبقى المتعهد المرشح مرتبطاً بعرضه مدة / ٤٥ / يوماً من تاريخ تبليغه الإحالة عليه.
- **الاطلاع على اضبارة الإكساء :** يعتبر العارض قد اطلع على اضبارة الإكساء العائدة للمشروع والمتوفرة لدى خزانة تقاعد المهندسين .

نقيب المهندسين
رئيس مجلس الإدارة
المهندس غياث القطيني

فقدان مصدقة

فقدت الطالبة خديجة حيدري بنت عبد
مصدقة تخرج الجامعية الصادرة عن جامعة حلب معهد
الهندسي يرجى ممن يجدها ردها إلى ديوان المعهد

خلاصة عقد الإيجار

العائد للسيد: أسامة جواد علي
العنوان: صافيتا – حي القلعة – عقار ١٦/١٠٤٦
المدة: من ٢٠١٩/٩/١ لغاية ٢٠٢١/٨/٣١
المؤجر: سونيتا عبد الحميد سيفو.
المستأجر: أسامة جواد علي .
أمين السجل التجاري بطرطوس

خلاصة انتهاء عقد الإيجار

العائد للسيد: أسامة جواد علي
العنوان: صافيتا – الحي الغربي – عقار ٢/٢٠٤
تاريخ الانتهاء: ٢٠١٢/١٢/١٦
المؤجر: إلياس شحود الجمال .
المستأجر: أسامة جواد علي .
أمين السجل التجاري بطرطوس

قوات الاحتلال التركي توسع نطاق عدوانها بقصف عشوائي للقرى والبلدات.. وترتكب مجزرة في رأس العين ضحاياها بالعشرات

وحدات من الجيش العربي السوري تتحرك باتجاه الشمال لمواجهة العدوان.. وترحيب شعبي كبير

مسيرات حاشدة تجوب شوارع الحسكة ترحيباً بالجيش

■ سانا – الثورة:

أفاد مراسل سانا في الحسكة أن وحدات من الجيش العربي السوري بدأت تتحرك باتجاه الشمال لمواجهة العدوان التركي على الأراضي السورية.

ويأتي هذا التحرك لمواجهة العدوان التركي المتواصل على البلدات والمناطق الحدودية شمال محافظة الحسكة والرقة حيث ارتكبت قوات النظام التركي مجازر بحق الأهالي وقامت باحتلال بعض المناطق وتدمير البنى التحتية فيها.

وفور إعلان الخبر بدأ أهالي الحسكة يحتفلون بمسيرات سيارة في أحياء المدينة ترحيبا واحتفاء بتحرك الجيش لمواجهة العدوان التركي.

هذا وقد كثفت قوات النظام التركي قصفها بسلاحي الطيران والمدفعية القرى والبلدات في محافظتي الحسكة والرقة في إطار عدوانها على الأراضي السورية لليوم الخامس واحتلت عدداً من القرى والبلدات حيث أفادت الأنباء باحتلالها بلدة تل أبيض وعدة قرى بريف مدينة رأس العين وأحياء منها ما أدى إلى وقوع مزيد من الدمار في البنى التحتية وتفاقم الوضع الإنساني في المناطق المستهدفة.

وأفاد مراسل سانا بأن قوات العدوان التركي ومرتزقته من التنظيمات الإرهابية احتلت أجزاء من بلدتي تل أبيض وسلوك بريف الرقة وقرى الدويرة وحروبي ورجعان بريف رأس العين شمال غرب الحسكة بعد قصف عنيف بالمدفعية وغارات الطيران طال محيط هذه القرى ومراكزها ما تسبب بوقوع أضرار كبيرة فيها ناهيك عن نزوح المدنيين باتجاه المناطق الأكثر أمناً بعيداً عن نيران القصف العشوائي التركي.

وللتضييق على الأهالي ومفاقمة الوضع الإنساني عبر تجريدهم من مقومات الحياة اليومية أشار المراسل إلى أن قوات النظام التركي ومرتزقته احتلت محطة مبروكة للكهرباء بريف رأس العين في حين صعدت من عدوانها الجوي على قرية تل بيدر بالريف ذاته وتحاول توسيع نطاق عدوانها مستغلة انشقاق ٢٨٠ عنصراً من ميليشيا «قسد» كانوا يتبعون لما يسمى «فوج تل براك» بريف الحسكة الشمالي وفرارهم من مواقعهم.

وفي محاولة لتقطيع المناطق لفت المراسل إلى أن مجموعات من قوات الاحتلال التركي ومرتزقته تسللت إلى الطريق الدولي الحسكة – حلب بين بلدتي تل تمر وعين عيسى وقطعتها.

الى ذلك ارتكب طيران الاحتلال التركي أمس مجزرة بحق المدنيين والصحفيين في غارة شنها على قافلة في السوق المغلق بمدينة رأس العين بريف الحسكة الشمالي الغربي ذهب ضحيتها عشرات الأشخاص بينهم صحفيون أجانب بحسب مصادر إعلامية محلية.

وأظهر مقطع فيديو للقافلة صوراً لعشرات الجثث والمصابين الذين تعرض معظمهم للتشويه والحرق.

وفي إطار مسلسل التخلي عن أداتها ميليشيا «قسد»، أكد المراسل أن قوات الاحتلال الأميركي نقلت عدداً من الضباط والآليات على متن طائرة شحن من مطار رحيبة /روباريا/ غير الشرعي بريف بلدة المالكية إلى العراق وبتغطية من الطيران الحربي التابع للتحالف الأميركي غير الشرعي.

ونقلت قوات الاحتلال الأميركي منذ شن النظام التركي عدوانه على الأراضي السورية في التاسع من الشهر الجاري عشرات من ضباطها وجنودها وعتاداً حربياً مع عدد من معتقلي تنظيم «داعش» الإرهابي من الأراضي السورية إلى العراق وذلك بالتزامن مع قيام منظمات غير شرعية تعمل في منطقة الجزيرة السورية بترحيل عامليها من جنسيات فرنسية وبريطانية وسويسرية إلى شمال العراق.

وللاستثمار في موضوع إثارة المخاوف من هروب إرهابيي تنظيم «داعش» وأسرهم من المخيمات والسجون التي تعتقلهم فيها أطلقت ميليشيا «قسد» سراح مئات المعتقلات من تنظيم «داعش» في مخيم عين عيسى بريف الرقة الشمالي تزامناً مع إخلائها المخيم الذي يضم نحو ١٠ آلاف شخص بعيد استهداف محيطه من قبل طيران النظام التركي وهي خطوة تأتي بعد إخلاء ونقل الوافدين من مخيم مبروكة في الريف الغربي لمدينة رأس العين.

ونقلت قوات الاحتلال الأميركي أمس الأول ٨٠ معتقلاً أجنبياً من تنظيم «داعش» الإرهابي من سجن الشدادي عن طريق معبر تل صفوك غير الشرعي مع العراق التابع لناحية مركدة بريف الحسكة الجنوبي الشرقي لإعادة استثمارهم في أماكن وأوقات تناسب مخططاتها العدوانية تجاه المنطقة وشعوبها.

وقفات احتجاجية لأهالي الحسكة والقامشلي ودير الزور:

الجيش قادر على دحر العدوان..ولا بديل من السيادة السورية

■ سانا – الثورة:

ندد أبناء محافظتي الحسكة ودير الزور بالعدوان التركي على الأراضي السورية وبجرائم مرتزقته بحق الأهالي وتدميره البنى التحتية مؤكدين أن الجيش العربي السوري هو الضمانة الوحيدة لتحقيق الأمن والأمان للوطن.

وخلال وقفتين احتجاجيتين في مدينتي الحسكة والقامشلي دعا الأهالي ميليشيا «قسد» وكل من يراهن على المحتل الأميركي والدعم الغربي إلى أن يأخذوا العبر من درس تخلي واشنطن عنهم حفاظا على مصالحها مع النظام التركي وأن يعودوا إلى حضن الوطن الذي يتسع لجميع أبنائه مطالبين بتوحيد الجهود خلف الجيش العربي السوري والمشاركة في طرد المحتل وضمان الأمن واستكمال خارطة النصر على الإرهاب وداعميه لتعود سورية كما كانت.

وأشار حسناوي الجدوع من وجهاء عشيرة البوخطاب في تصريح لمراسل سانا إلى أن أبناء الحسكة بكل مكوناتهم الاجتماعية يؤكدون أن لا بديل من سيادة الدولة السورية والجيش العربي السوري الذي يمثل جميع أبناء الوطن والقادر الوحيد على دحر العدوان التركي ومرتزقته كما دحر قطعان الإرهاب الدولي وداعميهم ومموليهم على مر السنوات الماضية.

راعي الكنائس الإنجيلية الوطنية في محافظة الحسكة الأب فراس فرح قال: وقفة اليوم هي استنكار للغزو التركي الذي يهدد الناس الآمنين الأبرياء، وكل أبناء المحافظة يدعون الجيش العربي السوري إلى إعادة انتشاره في جميع مناطق المحافظة فلا بديل من سيادة الدولة ولن نتخلى عن ذرة من ترابنا ويجب أن يعود لحضن الوطن كل من غرر به وعلى الأكراد السوريين الشرفاء التكاتف مع بقية أبناء الوطن للوقوف خلف جيشنا لطرد كل محتل.

من جانبه قال المهندس محمد زعال العلي: نجدد التأكيد على وحدة تراب سورية وعدم المساس به والتزامنا الكامل بالوقوف خلف الجيش والقوى الوطنية التي قاتلت طيلة السنوات الماضية وحافظت على أرضنا ودفعت دماءها الزكية لكي تحافظ على الأرض والعرض، واليوم في هذا العدوان التركي الغاشم الهمجي نقف إلى جانب أهلنا الذين شردوا من مناطقهم وندعو قادة الأحزاب الكردية إلى العودة لرشدهم والتمسك بوحدتنا الوطنية والتكاتف لصد العدوان التركي.

أحد وجهاء قبيلة طي حسن فرحان العبد الرحمن أشار إلى أن القبائل والعشائر والمكونات المجتمعية كافة تجتمع لتقول بصوت واحد إن الجزيرة السورية في قلب سورية، ولن ينال العدوان التركي من وحدتنا الوطنية وصمودنا ودفاعنا عن حقنا المشروع ضد كل تهديد يواجه شعبنا وأهلنا بينما أكد نمر عبد الله العايد من وجهاء عشيرة العيدان أن أبناء المحافظة يدعون إلى وقف العدوان التركي على الأراضي السورية ويرفضون رفضا قاطعا أي وجود غير شرعي على أرض المحافظة وأن الضمان الوحيد لوحدة أرضنا وشعبنا هو الجيش العربي السوري.

محمد الفلاج أحد المشاركين في الوقفة الاحتجاجية أشار إلى أن أبناء المحافظة يد واحدة وعلى قلب رجل واحد مساندون لجيشهم واثقون بأنه الوحيد القادر على حمايتهم ودحر كل عدوان وإرهاب، وأن النظام التركي الذي يعيش بأوهامه لن ينال من عزيمتنا وصمودنا وأن مصيره كمصير الأدوات التي شغلها سابقا سيندحر ذليلا.

وبين فيصل العازل أن وقفة اليوم تشكل رسالة للعالم أجمع بأن العدوان التركي المدعوم أمريكيا هو استمرار لمسلسل القتل والإرهاب والخراب المستمر تجاه الشعب السوري منذ ثماني سنوات ولا يزال، وأن الجيش العربي السوري الذي يدافع عن كل شبر من أرض الوطن طيلة هذه المدة هو الضمانة الوحيدة لحماية تراب ووحدة سورية.

الشابة إسراء إبراهيم أوضحت أن المطامع التركية لم تتوقف تجاه أرضنا فهم الذين يحتلون لواء اسكندرون واليوم يعودون مع المرتزقة لاستكمال مسلسل الأطماع التي سنواجهها بكل ما تتوفر لدينا من قوة.

وكانت الفعاليات الأهلية والاجتماعية نظمت قبل يومين وقفتين في مدينتي الحسكة والقامشلي للتنديد بالعدوان التركي ومرتزقته.

وفي ريف دير الزور الغربي نفذ أهالي بلدة الشميطية وقفة احتجاجية ضد العدوان التركي طالبوا خلالها بطرد المحتل الأمريكي مؤكدين تمسكهم بوحدة وسيادة الأراضي السورية.

وأكد المشاركون بالوقفة أن النظام التركي داعم للإرهاب التكفيري منذ بداية الحرب الإرهابية على سورية مشددين على أن العدوان التركي على الأراضي السورية هو احتلال يجب مقاومته بكل الوسائل المشروعة ودعوا إلى الالتفاف حول الجيش العربي السوري لأنه الضامن الوحيد القادر على حماية الشعب السوري.

وأكد رئيس مجلس بلدة الشميطية احمد الناصر في تصريح له أن كل السوريين يرفضون ويدينون العدوان التركي على أراضيهم ويقفون صفا واحدا خلف الجيش العربي السوري الضامن الوحيد لأمن وسلامة الوطن.

وأشار رئيس اتحاد الفلاحين في دير الزور خزان السهو إلى أن العدوان التركي انتهاك للقانون الدولي واعتداء سافر على السيادة السورية وان جماهير الفلاحين ترفض هذا العدوان وتطالب بخروج قوات الاحتلال الأمريكية والتركية من الأراضي السورية مشددا على أن سورية قوية بشعبها وجيشها وقائدها وهم الوحيدون الذين يحرصون على حماية الشعب السوري ووحدة وسلامة الأراضي السورية.

وذكر المواطن خلف الياسين أن العدوان التركي يأتي تكريسا لأطماع نظام أردوغان الإرهابي في الاراضي السورية واستكمالا لنهجه في دعم التنظيمات الإرهابية التي عاثت فسادا في الأرض السورية وارتكبت الجرائم بحق الشعب السوري وقال: أردوغان الشريك الأكبر مع المحتل الأمريكي والعدو الصهيوني في سفك الدم السوري.

وبين المواطن سلامة الداوود إن ميليشيا /قسد/ جلبت الخراب لمنطقة الجزيرة السورية من خلال عمالتها وارتباطها بالمحتل الامريكي داعيا جميع أبناء سورية للالتفاف حول الجيش العربي السوري والقيادة السورية للحفاظ على سلامة ووحدة التراب السوري الذي لن يكون إلا تحت راية الجمهورية العربية السورية بقيادة السيد الرئيس بشار الاسد.

ولفت المواطن محمد حاج ذياب إلى أن من يقرأ التاريخ يعرف أن العدو التركي عمل على الدوام للنيل من وحدة الأراضي السورية وان من يضع ثقته بالمحتل الامريكي سيخرج في نهاية المطاف خاسرا مخذولا وان الشعب العربي السوري أقوى من كل الأطماع الاستعمارية والعدوانية لانه صاحب هذه الأرض ولم ولن يتخلى عنها.

وأدى العدوان التركي على الأراضي السورية في ريفي الحسكة والرقة إلى استشهاد وجرح عشرات المدنيين وتدمير البنى التحتية من محطات تحويل الطاقة الكهربائية وإلحاق أضرار بالشبكات الكهربائية التي تغذي محطتي علوك والمبروكة وسرقة الحبوب من الصوامع وتدمير منازل واستهداف الفرن الآلي في القامشلي والكنائس والجوامع بقصف مدفعي لقوات الاحتلال التركي ناهيك عن تهجير عشرات الآلاف من المدنيين من مناطقهم.

قبيلة طي العربية وأبناء القبائل والعشائر وعشيرة البوحمدان يدعون للانسحاب من «قسد» والالتحاق بالجيش

أدان مجلس قبيلة طي العربية وأبناء القبائل والعشائر الاجتياح والاحتلال التركي للأراضي السورية داعين أبناء القبائل والعشائر إلى الانسحاب من صفوف ميليشيا /قسد/ والالتحاق بصفوف الجيش العربي السوري لأنه الضامن الوحيد القادر على حماية الحدود السورية ومواجهة أي اعتداء خارجي.

وأكد المجلس في بيان أمس أن تجمع أبناء قبيلة طي العربية وأبناء العشائر والقبائل بمختلف مكوناتهم وأطيافهم يعبرون عن موقفهم الموحد الذي يرفض ويدين الاجتياح والاحتلال التركي الأردوغاني للأراضي السورية وما حصل من خلاله من تدمير للمدن وسقوط العديد من الشهداء المدنيين بينهم أطفال وشيوخ.

وجاء في البيان: نحن ندرك تماما أن هذا الاجتياح جاء بتنسيق ومباركة من أميركا شريكة أردوغان بالإرهاب في سورية والهدف منه تكريس الوجود الأميركي والتركي» كقوتي احتلال على الأرض السورية.

ودعا البيان أبناء القبائل والعشائر إلى الانسحاب من صفوف /قسد/ والالتحاق بصفوف الجيش العربي السوري لأنه الضامن الوحيد القادر على حماية الحدود السورية ومواجهة أي اعتداء خارجي وإلى رفع العلم الوطني السوري فوق كامل المساحة الجغرافية السورية حتى يكون رادعاً لأردوغان وغيره من الدخول إلى الأراضي السورية.

كما أدانت عشيرة البوحمدان قبيلة البكارة عبر الشيخ وليد السهو العدوان التركي على الأراضي السورية، مشيرة في بيان تلقت سانا نسخة منه إلى أن أردوغان يشن عدوانا مع عصاباته المرتزقة على الأراضي العربية السورية في الجزيرة السورية وتل أبيض، واحتل أجزاء منها وسفك الدم السوري ويهجر الأهالي الآمنين بحجج وذرائع واهية ولا سيما مقاتلة ميليشيا /قسد/ الانفصالية وكلاهما مأجوران لدى سيدهم الأميركي.

وأضاف البيان: نقول لهذا العثماني الخرف وللانفصاليين: اخرجوا جميعا من بلادنا فالشعب السوري واحد ودمه واحد ومصيره واحد والجيش العربي السوري بقيادة السيد الرئيس بشار الأسد هو من يحمي الشعب السوري ويحافظ على ممتلكاته ويصون كرامته وهو الملاذ الآمن للجميع.. وسورية واحدة وعلمها واحد وهي منتصرة على كل الغزاة والمعتدين.

على غرار جرائم «داعش»..

إرهابيو أردوغان ينفذون إعدامات وحشية بحق المدنيين بريف الرقة

■ سانا – الثورة:

بطريقة تعكس فكرهم الظلامي ووحشيتهم المتأصلة أقدم تنظيم ما يسمى «أحرار الشرقية» المدعوم من النظام التركي على قتل ٦ أشخاص بالرصاص وهم مكبلو الأيدي وملقون على الأرض بعد اعتراض سيارة تقلهم على الطريق المؤدية إلى الحسكة جنوب تل أبيض بريف الرقة الشمالي.

الوحشية التي يظهرها مقطع فيديو تم تصويره لإرهابيين تحاكي الإجرام المتأصل عند تنظيم «داعش» الإرهابي ضد الإنسانية وهو ما سارت على طريقه تنظيمات إرهابية تدعي الاعتدال وترفع شعارات زائفة لتغطية طبيعتها الظلامية ولاقت على امتداد الحرب الإرهابية على سورية دعما لا محدودا من الولايات المتحدة وحلفائها الغربيين وأذنابها من الأنظمة العربية وقد انضوت قبيل بدء العدوان التركي على الأراضي السورية تحت مسمى «الجيش الوطني» مثل ما يسمى «أحرار الشرقية» وغيره من المجرمين الذين ارتضوا الارتماء في أحضان الاحتلال التركي لتنفيذ أجنداته العثمانية التوسعية على حساب حقوق دول الجوار للدولة التركية.

الجرائم ضد الإنسانية التي ترتكبها التنظيمات الإرهابية على اختلاف مسمياتها أخذت خطاً بيانياً تصاعدياً منذ بدء العدوان التركي على الأراضي السورية قبل خمسة أيام إذ أن قوات الاحتلال التركي والتنظيمات الإرهابية التي تدعمها استهدفت المدنيين منذ اللحظات الأولى للعدوان واعتدت على البنى التحتية والمقومات الأساسية لحياة المواطنين وفي هذا الإطار ارتقى وأصيب عشرات المدنيين بينهم أطفال ونساء وشيوخ وطالت اعتداءات قوات النظام التركي وأدواته الإجرامية المساجد وكنيسة وفرنا آليا في مدينة القامشلي ومحطات التحويل الكهربائي وخطوط الشبكة الكهربائية ما أدى إلى خروج محطة مياه المبروكة وعلوك عن الخدمة وانقطاع التيار الكهربائي عن التجمعات السكنية إضافة إلى جرائم العدوان ومرتزقته التي طالت صوامع الحبوب والسد المائي في المالكية ومعبر سيمالكا النهري وغيره الكثير من البنى التحتية.

هذه المجاميع الإرهابية التي يستخدمها النظام التركي حاليا في الشمال السوري هي خليط من آلاف الإرهابيين الذين فروا من أمام تقدم الجيش العربي السوري من مختلف المناطق التي كانوا ينتشرون فيها من المنطقة الجنوبية والقنيطرة والغوطتين الشرقية والغربية ومنطقة القلمون وريفي حمص وحماة وبعض مناطق ريف إدلب والذين كانوا يمارسون إجرامهم بالوحشية ذاتها التي يعتمدونها اليوم في ريفي الحسكة والرقة وكانوا حينها يحظون بغطاء واشنطن والدول الغربية وأنظمة الخليج التي أخذت على عاتقها دعمهم وتدريبهم وإيصالهم إلى الأراضي السورية عبر الأراضي التركية وبرعاية مباشرة من النظام التركي.

ووسط هذا العدوان المكثف بالطيران الحربي وسلاح المدفعية وآلاف المرتزقة من التنظيمات الإرهابية وقوات النظام التركي على مدينتي رأس العين بريف الحسكة الشمالي وتل أبيض بريف الرقة الشمالي والقرى والبلدات التابعة لهما نزح عشرات الآلاف من منازلهم باتجاه المناطق الآمنة في عمق ريف المحافظتين وباتجاه مدينتي الحسكة والقامشلي وسط مخاوف من حصول كارثة إنسانية للنقص الحاد بجميع مقومات الحياة من مياه وغذاء وصحة حيث أعلنت الأمم المتحدة نزوح أكثر من ١٣٠ ألف شخص من محيط تل أبيض ورأس العين شمال سورية.

ومع تصاعد العدوان لليوم الخامس على التوالي وتفاقم الوضع الإنساني للنازحين عن مناطقهم تواصل ميليشيا «قسد» الارتماء في حضن الاحتلال الأميركي الذي تخلى عنها في إطار سياسته ومصالحه الاستراتيجية مع حليفه التركي ذراعه الطويلة في المنطقة بعد كيان العدو الإسرائيلي.. وبالتوازي مع عدم واقعية متزعمي الميليشيا الانفصالية وقراءاتهم الخاطئة للمشهدين الميداني والوطني تصاعدت المطالبات في صفوف الأهالي في الحسكة ومناطقها بخروج هذه الميليشيا ودعوة الجيش العربي السوري الضامن الوحيد لأمن الوطن والمدافع عنه ضد أي اعتداء.

إعلانات

اسمنت البادية (ش.م.م.)
AL BADIA CEMENT (JSC)

شركة اسمنت البادية تطرح أسهمها في سوق دمشق للأوراق المالية

إدراج أسهم شركة اسمنت البادية المساهمة المغفلة في سوق دمشق للأوراق المالية ابتداءً من يوم الثلاثاء الواقع في ٢٠١٩/١٠/١٥ بعد حصولها على كافة الموافقات اللازمة للدخول في السوق النظامية. تعتبر شركة اسمنت البادية أكبر شركة صناعية مساهمة في القطاع الخاص في سوريا من حيث رأس المال والحجم الاستثماري، عملت ضمن أعلى مستويات الحوكمة والالتزام الضريبي واحترام القوانين واحترافية العمل والقدرة على الاستمرار على الرغم من الأزمة السورية، مما يجعل دخولها لسوق دمشق للأوراق المالية مؤشراً على الثقة بالفرص المتاحة للاقتصاد السوري وقدرته على التعافي.

المؤسسة العامة للتجارة الخارجية
الإدارة العامة

GENERAL FOREIGN TRADE ORGANIZATION

G.F.T.O

إعلان مناقصة خارجية مادة الأرز حبة قصيرة (أرز أبيض) صنف ثالث أو رابع برقم ٣١/ ر /٢٠١٩ تاريخ ٢٠١٩/١٠/٩.

بالنظر للسرعة الكلية تعلن المؤسسة العامة للتجارة الخارجية عن مناقصة خارجية لتقديم مادة أرز أبيض حبة قصيرة صنف ثالث أو رابع وفقاً للشروط الفنية ودفتر الشروط الحقوقي والمالي المنظمين لهذه الغاية كما يلي:

- كمية ٤٥,٠٠٠ طن أرز أبيض حبة قصيرة صنف ثالث أو رابع.
- **تقدم العروض** إلى دائرة المناقصات بمبنى المؤسسة العامة للتجارة الخارجية ساحة حطين مبنى وزارة الأوقاف حتى نهاية الدوام الرسمي الساعة ١٥:٢٠ بتوقيت دمشق من يوم ٢٠١٩/١١/١٣ وذلك ضمن مغلف كبير يحوي على مغلفين مختومين : المغلف الأول : الأوراق الثبوتية ، المغلف الثاني : العرض المالي
- **التأمينات الأولية:** ٣ يورو لكل طن معروض أو ١٣٥,٠٠٠ يورو لكامل الكمية على أن لا تقل الكمية المعروضة عن/٢٥,٠٠٠/طن ويجب أن تصل إلى المؤسسة حتى نهاية الدوام الرسمي الساعة ١٥:٢٠ بتوقيت دمشق من ٢٠١٩/١١/١٣ صالحة لغاية ٢٠٢٠/٢/١٣.
- **الأسعار** : باليورو بشرط واصل المرافئ السورية لاينر أوت (ظهر السيارة).
- **التأمينات النهائية** : ١٠ ٪ من القيمة العقدية .
- **مدة تنفيذ التعهد:** فترة التوريد: الدفعة الأولى: ٢٥,٠٠٠ طن خلال تسعون يوماً من تاريخ فتح الاعتماد أو إعطاء أمر المباشرة.

الدفعة الثانية: ٢٠,٠٠٠ طن تبدأ بعد مرور ١٨٠ يوماً من تاريخ توريد الدفعة الأولى.

- **غرامة التأخير** : واحد بالألف عن كل يوم تأخير على أن لا يتجاوز ٢٠% من القيمة الإجمالية للعقد .
- **يتحمل العارض** المرشح كافة الضرائب والرسوم المترتبة على تنفيذ العقد.
- **مدة ارتباط العارض بعرضه** ثلاثة أشهر تبدأ من اليوم التالي لانتهاء موعد تقديم العروض.
- **تفض العروض** يوم ٢٠١٩/١١/١٤ الساعة العاشرة صباحاً في مبنى المؤسسة.
- تقدم العروض وفقاً لما نص عليه نظام العقود الموحد الصادر رقم /٥١/ لعام ٢٠٠٤، ويطبق على العقد أحكام نظام العقود الموحد الصادر بالقانون رقم ٥١ لعام ٢٠٠٤ ودفتر الشروط العامة لنظام العقود الموحد الصادر بالمرسوم رقم/ ٤٥٠ / لعام ٢٠٠٤.
- يمكن الاطلاع والحصول على الإضبارة من دائرة المناقصات لدى مؤسسة التجارة الخارجية بعد تسديد قيمتها البالغة /٥٠٠٠/ل.س.

يمكنكم الاطلاع على دفتر الشروط على الانترنيت على العنوان التالي :
Websit : **www.GftO.Gov**. sy

المدير العام
شادي جوهرة

المؤسسة العامة للتجارة الخارجية
الإدارة العامة

GENERAL FOREIGN TRADE ORGANIZATION

G.F.T.O

An External tender Announcement to supply White Rice short grain – Third or fourth class

Due to top urgency, General Foreign Trade Organization announces for an external tender to supply white rice, short grain third or fourth class, according to the relative technical, legal and financial conditions as follows:

Quantity: /45.000/ tons white rice, short grain third or fourth class.

The offers should be submitted to GFTO tenders department - Head office – Hutten Square – Awkaf Bldg – till end of official working hours 15.20 Hrs Damascus time on 13/11/2019 in two sealed enveloped :

First envelope: The evidential documents

Second envelope: the financial offer

Bid bond : /3 / Euro for each metric ton of the offered quantity or 135,000 Euro for whole quantity provided the offered quantity not less than 25,000 MT.

-The bid bonds should be issued and duly delivered to GFTO till end of official working hours 15.20 Hrs (Damascus time) on 13 /11 /2019 and valid till 13 /2 /2020

-Prices: In Euro arrival Syrian ports Liner Out (on truck).

Performance Bond: 10 PCT. of the total contract value.

Supply period:

First lot: 25.000 ton during ninety days from date of opening the L/C or giving the commencement order
Second lot: 20.000 tons to be deliverd after 180 days from date of supplying the first lot.

-Delay Penalty: one per thousand per each day of delay, provided not to exceed 20% of the contract total value

-The awarded bidder should bear all the taxes and fees incurred on the contract's execution.

Bidder Commitment to his Offer: three months starting from the day following the date of submitting offers.

- Offers to be opened at 10.00 hrs. a.m on 14/11/2019 at G.F.T.O. Offices.

-Provisions of Unified Contracts System issued by law no. 51/2004 and book of general conditions of unified provisions of contracts system issued by decree no. 450/2004 should be applied on the contract and the offers should be provided as per the law no. 51/2004 .

- You can obtain the conditions book from G.F.T.O tender secretariat office against payment of 5000 S.P

-You may check the condition book on our internet website: **www. gfto. gov. sy.**

General Director
Shadi Jawhara

إعلان بمثابة مذكرة دعوة صادرة عن محكمة الصلح المدنية السابعة بحلب

القاضي: محمد رشيد أرسلان
المساعد: محمد حراق
المدعي: صادق خواجة بن محمد
المدعى عليه: أحمد العليوي بن حميد
الموضوع: إثبات صحة حكم
في الدعوى أساس /٤٦٧٧/ لعام ٢٠١٩
قررت المحكمة وعملاً بالمادة ٢٧/أ اصول تبليغك مذكرة الدعوة بواسطة النشر بالصحف وعلى لوحة إعلانات المحكمة بلزوم الحضور إلى المحكمة يوم الخميس ٢٠١٩/١١/٤ الساعة (١٠) زوالية. وإذا لم تحضر أو ترسل وكيلا قانونيا في الموعد المذكور أجريت بحقك المعاملة القانونية.
القاضي
٩٩٤٧٧

إعلان بمثابة مذكرة دعوة صادر عن المحكمة الشرعية العاشرة بحلب

القاضي: بسام تلجبيني
المساعد: عبد الكريم حارس
المدعية: صفاء دعيدو بنت يحيى
المدعى عليه: عمار حنكوش بن أحمد
الدعوى: تفريق لعلة الشقاق
في الدعوى رقم أساس /١٢٨٩٥/ لعام ٢٠١٩
قررت المحكمة وعملاً بأحكام المادة /٣٤/أ من قانون أصول المحاكمات المدنية إبلاغك بالصحف وعلى لوحة إعلانات المحكمة لحضور جلسة المحاكمة يوم الخميس ٢٠١٩/١٠/٣١ الساعة /١٠/ زوالية. وفي حال تغيبك وعدم حضورك أو ارسال وكيلا قانونيا ستجري بحقك المعاملة القانونية. وعليه اقتضى الإعلان
القاضي
٩٩٤٧٨

إعلان بمثابة مذكرة اخطار صادرة عن محكمة البداية المدنية السادسة بحلب

القاضي: عبد الله كريدي
المساعد: أحمد يوسف
المدعي: محمود الحاج حسن بن حسن
المدعى عليه: فاروق كردي بن محمد
الدعوى: تثبيت شراء القطعة رقم /٢١/ من منطقة الراموسة مجموعة /د/
الدعوى أساس /١٦٠٨/ لعام ٢٠١٩
لم يحضر المدعى عليه رغم تبلغه مذكرة الدعوى بالنشر بالصحف ولصقا على لوحة إعلانات المحكمة كونه مجهول الإقامة. لذلك قررت المحكمة عملاً بأحكام المادة ٢٧/أ اصول إبلاغك مذكرة الاخطار بواسطة النشر بالصحف ولصقا على لوحة إعلانات المحكمة بلزوم الحضور الى المحكمة يوم الاثنين ٢٠١٩/١١/١١ الساعة (١٠) زوالية.
وإذا لم تحضر أو ترسل وكيلا قانونيا عنك في الموعد المذكور أجريت بحقك المعاملة القانونية والحكم الذي سيصدر بحقك سيعتبر بمثابة الوجاهي.
القاضي
٩٩٤٧٩

إعلان بمثابة مذكرة دعوة بالصحف صادر عن محكمة الصلح المدني بتل عرن

القاضي السيد: عمر زرزوري
المساعد السيد: عبد الكريم كوكش
المدعي: زهره الشعبان بنت أحمد يمثلها المحامي محمود الحسين
المدعى عليه: محمد علي شعبان بن أحمد
موضوع الدعوى: أجر مثل
قررت المحكمة بجلسة ٢٠١٩/٩/٣٠ بالدعوى الصلح المدنية رقم أساس ٢٤٥/ لعام ٢٠١٩ إبلاغ المدعى عليه بواسطة النشر بالصحف المحلية ولصقاً على لوحة إعلانات المحكمة بلزوم الحضور إلى المحكمة يوم الاثنين الواقع في ٢٠١٩/١١/١١ وذلك لجهالة موطنه عملاً بالمادة /٢١/ أصول محاكمات.
وإذا لم تحضر أو ترسل وكيلاً قانونياً عنك أو من ينوب عنك تجري بحقك المعاملة القانونية بمثابة الوجاهي.
وعليه اقتضى الإعلان
القاضي
٩٩٤٨٠

إعلان بمثابة مذكرة دعوة بالصحف صادر عن المحكمة الشرعية في السفيرة

القاضي السيد: حسين العليوي
المساعد السيدة: نعيمه المسطور
الجهة المدعية: شمسه المحمد بنت عبد الله وكيلها المحامي خالد الحاج أحمد
الجهة المدعى عليها: معد الكنجو بن ربيع
موضوع الدعوى: تثبيت زواج ومهرين والحاق نسب
قررت المحكمة بجلسة ٢٠١٩/١٠/٢ بالدعوى الشرعية رقم أساس ٣٩٧/ لعام ٢٠١٩ إبلاغ المدعى عليه بواسطة النشر بالصحف المحلية ولصقاً على لوحة إعلانات المحكمة بلزوم الحضور إلى المحكمة يوم الاثنين الواقع في ٢٠١٩/١١/٤ وذلك لجهالة موطنك عملاً بالمادة /٢٧/ أصول محاكمات.
وإذا لم تحضر أو ترسل وكيلاً قانونياً عنك أو من ينوب عنك تجري بحقك المعاملة القانونية وسوف يتم تبليغك المذكرة بحقك بمثابة الوجاهي.
وعليه اقتضى الإعلان
القاضي
٩٩٤٨١

إعلان بمثابة مذكرة دعوة صادرة عن المحكمة الشرعية الرابعة بحلب

القاضي: أنس سراج الدين
المساعد: محمد الحسين الرجو
المدعية: تركان ابراهيم بنت أحمد
المدعى عليه: حسين الحاج داوود بن حسن
الدعوى: التفريق لعلة الشقاق
الدعوى أساس /١٢٠٥٣/ لعام ٢٠١٩
نظراً لعدم التمكن من تبليغك لإقامتك ضمن المناطق الغير آمنة وفق أحكام المادة ٣٤/أ اصول قررت المحكمة إبلاغ بواسطة النشر بالصحف وعلى لوحة إعلانات المحكمة بلزوم الحضور إلى المحكمة يوم الأحد ٢٠١٩/١١/١٠ الساعة (١٠) زوالية. وإذا لم تحضر أو ترسل وكيلاً قانونياً في الموعد المذكور أجريت بحقكم المعاملة القانونية.
القاضي
٩٩٤٨٢

إعلان بمثابة مذكرة دعوة صادرة عن محكمة الصلح المدنية الثانية بحلب

القاضي السيدة: جيهان السلو
المساعد السيد: حسان الحميدي
المدعي: يحيى أشرم بن ناجي
المدعى عليه: مرعي عامر العلوش بن حسين
الدعوى: ترميم الدعوى أساس ٢٠١٠/٨٣٨٨ بتثبيت شراء مسكن ١ محضر ٥٤ جمعية تشرين التعاونية السكنية بحلب
الدعوى أساس ٢٠١٩/٤٦٧١
عملاً بالمادة ٣٤/أ اصول محاكمات قررت المحكمة إبلاغك مذكرة الدعوة نشراً بالصحف وعلى لوحة إعلانات المحكمة بلزوم الحضور إلى المحكمة يوم الأحد ٢٠١٩/١١/٣ الساعة /١٠/ زوالية.
وإذا لم تحضر أو ترسل وكيلا قانونياً جرت بحقك المعاملة القانونية.
وعليه اقتضى الإعلان
القاضي
٩٩٤٨٣

إعلان بمثابة مذكرة دعوى صادر عن محكمة البداية المدنية (١٤) بحلب

القاضي السيد: فاطمة دهان
المساعد السيد: غفران عبيد
الجهة المدعية: محمد غيث قرمان بن أحمد
الجهة المدعى عليها: عروبة طفي بنت محمد
موضوع الدعوى: تثبيت شراء
في الدعوى رقم أساس /٢١٠٦٤/ لعام ٢٠١٩ عملاً بالمادة ٢٧/أ من قانون أصول المحاكمات المدنية قررت المحكمة تبليغك نشراً بالصحف وعلى لوحة إعلانات المحكمة بلزوم حضورك إلى المحكمة يوم الاثنين ٢٠١٩/١١/١١ الساعة /١٠/ زوالية. وإذا لم تحضر أو ترسل وكيلاً قانونياً في الموعد المحدد جرت بحقك المعاملة القانونية. وعليه اقتضى الإعلان
القاضي
٩٩٤٨٤

إعلان بمثابة مذكرة دعوة صادر عن محكمة الصلح المدنية (٤) بحلب

القاضي: نصر الله الأمين
المساعد: محمد أديب الذكور
المدعي: خالد محمد بن علي
المدعى عليه: محمد محمد شريف بن عبد القادر
الدعوى: ترميم
الدعوى أساس /٤٢٨٩/ لعام ٢٠١٩
عملا بالمادة ٣٤/أ من قانون أصول المحاكمات قررت المحكمة تبليغ المدعى عليه نشراً بالصحف وعلى لوحة إعلانات المحكمة بلزوم الحضور إلى المحكمة الاثنين ٢٠١٩/١١/١١ الساعة /١٠/ زوالية. وإذا لم تحضر أو ترسل وكيلاً قانونياً في الموعد المذكور جرت في حقك المعاملة القانونية.
القاضي
٩٩٤٨٥

إعلان بمثابة مذكرة دعوة صادر عن المحكمة الشرعية الثالثة بحلب

القاضي السيد: عبد الرحمن سيرجية موصللي
المساعد السيد: خلدون حوري
المدعية: فاطمة العبد بنت عيسى
المدعى عليه: حسن خلف بن أحمد
الدعوى: تثبيت زواج ونسب وتعديل مهرين وتفريق لعلة الشقاق والمطالبة بالمهرين بعد التعديل ونفقة زوجية ونفقة أطفال وأجرة حضانة ومنع سفر وحجز احتياطي. في الدعوى رقم أساس /١٠١٦١/ لعام ٢٠١٩ قررت المحكمة وعملاً بأحكام المادة ٢٧/أ من قانون أصول المحاكمات المدنية إبلاغك بالصحف وعلى لوحة إعلانات المحكمة لحضور جلسة المحاكمة يوم الخميس ٢٠١٩/١١/٧ الساعة /١٠/ زوالية. وفي حال تغيبك وعدم حضورك أو ارسال وكيلا قانونيا ستجري بحقك المعاملة القانونية.
وعليه اقتضى الإعلان
القاضي
٩٩٤٨٦

إعلان بمثابة مذكرة دعوة صادر عن محكمة الشرعية الثانية بحلب

القاضي السيد: مصطفى حبو
المساعد السيد: مصطفى كيالي
المدعي: محمد زهير أصفري بن عبد القادر
المدعى عليها: خديجة جوهري بنت محمد طاهر
-زينب - هدى - بسام - نوري- حسان أولاد عبد القادر أصفري
- واجد آغا بن أحمد
موضوع الدعوى: تثبيت وفاة
في الدعوى رقم أساس /١١٦٨٥/ لعام ٢٠١٩ وفق أحكام المادة ٢٧/أ قررت المحكمة إبلاغ المدعى عليه بواسطة النشر بالصحف وعلى لوحة إعلانات المحكمة بلزوم الحضور إلى المحكمة يوم الأحد الواقع في ٢٠١٩/١١/١٠ الساعة العاشرة زوالية وإذا لم تحضر أو ترسل وكيلا قانونيا في الموعد المذكور أجريت بحقك المعاملة القانونية. وعليه اقتضى الإعلان
القاضي
٩٩٤٨٧

إعلان بمثابة مذكرة دعوة صادر عن محكمة الشرعية الخامسة بحلب

القاضي السيد: ياسر العلي
المساعد السيد: عثمان منان
المدعية: فاطمة بلم بنت محمد صالح
المدعى عليه: سعيد شاكر بن عبد الحكيم
موضوع الدعوى: تثبيت زواج ونسب
في الدعوى رقم أساس /١٣٦٨٩/ لعام ٢٠١٩ وفق أحكام المادة ٣٤/أ قررت المحكمة إبلاغ المدعى عليه بواسطة النشر بالصحف وعلى لوحة إعلانات المحكمة بلزوم الحضور إلى المحكمة يوم الأحد الواقع في ٢٠١٩/١١/١٠ الساعة العاشرة زوالية وإذا لم تحضر أو ترسل وكيلا قانونيا في الموعد المذكور أجريت بحقك المعاملة القانونية. وعليه اقتضى الإعلان
القاضي
٩٩٤٨٨

إعلان بمثابة سند تبليغ حكم الصادر عن محكمة الصلح المدنية الأولى بحلب

القاضي: أحمد حسين بكرو
المساعد: هيثم شلاش
المدعي: محمد السعيد بن أحمد
المدعى عليه: كلثوم خالد بنت محمد علي
الدعوى: تثبيت شراء سيارة
قررت المحكمة عملاً بأحكام المادة ٣٤/أ قانون أصول المحاكمات المدنية إعلام المدعى عليه بواسطة النشر بالصحف بالاضافة إلى الاعلان لصقا على لوحة إعلانات المحكمة مضمون القرار /١٧٧/ الصادر بالدعوى أساس ٢٠١٩/١١٨١ المتضمن:
١- إعلان عدم اختصاص هذه المحكمة واحالة الدعوى بحالتها الراهنة إلى محكمة البداية المدنية بحلب
٢- عدم البحث بالرسم قرارها وجاهيا بحق الجهة المدعية وكالوجاهي بحق المدعى عليها قابلا للاستئناف صدر حسب الأصول والقانون بجلسة ٢٠١٩/٥/٢٩
القاضي
٩٩٤٨٩

إعلان قضائي بمثابة إخطار تنفيذي

طالب التبليغ: جميل عمر بن نوري
المطلوب تبليغه: يلدز حسن بنت وحيد
قررت رئاسة التنفيذ المدني بحلب بتاريخ ٢٠١٩/١٠/٨ في الملف التنفيذي رقم /٩٧٠٤/ب/لعام ٢٠١٩ اخطاركم نشرا بالصحف وعلى لوحة إعلانات دائرة التنفيذ المدني بحلب بأنه تم وضع الحكم البدائي رقم أساس /١١٥٣٩/ قرار /٧٠٠/ حسم ٢٠٠٩/٦/١٥ موضع التنفيذ فعليكم مراجعة دائرة التنفيذ المدني بحلب أو إرسال وكيل قانوني خلال المدة القانونية تحت طائلة متابعة الإجراءات التنفيذية بالملف. وعليه اقتضى الإعلان
مدير التنفيذ المدني بحلب
٩٩٤٩٠

إعلان بمثابة مذكرة إخطار صادرة عن محكمة البداية المدنية الرابعة بحلب

القاضي السيد: فيصل عرنوس
المساعد السيدة: راما السيد علي
المدعي: عبد الهادي حمصي بن محمود
المدعى عليها: زلوخ عاصي بنت محمود
الدعوى: تثبيت شراء
الدعوى أساس ٢٠١٩/١٧٦٤٤
عملاً بالمادة ٣٤/أ اصول محاكمات قررت المحكمة إخطارك نشراً بالصحف وعلى لوحة إعلانات المحكمة بلزوم الحضور الى المحكمة يوم الأحد ٢٠١٩/١١/١٠ الساعة /١٠/ زوالية.
وإذا لم تحضر أو ترسل وكيلا قانونيا جرت بحقك المعاملة القانونية وسيصدر الحكم بمثابة الوجاهي.
القاضي
٩٩٤٩١

إعلان بمثابة مذكرة دعوة صادر عن المحكمة الشرعية التاسعة بحلب

القاضي: محمد العلي
المساعد: جهاد رمضان
المدعية: شاهه زعرور بنت بكري
المدعى عليه: أحمد الخليل بن ابراهيم
الدعوى: تفريق لعلة الشقاق
في الدعوى رقم أساس /٢٠١٩/١١٩٤٥/ قررت المحكمة وعملاً بأحكام المادة ٣٤/أ من قانون أصول المحاكمات المدنية دعوتك بالصحف وعلى لوحة إعلانات المحكمة لحضور جلسة المحاكمة يوم الثلاثاء ٢٠١٩/١١/٥ الساعة /١٠/ زوالية.
وفي حال تغيبك وعدم حضورك أو ارسال وكيلا قانونيا ستجري بحقك المعاملة القانونية. وعليه اقتضى الإعلان
القاضي
٩٩٤٩٢

إعلان بمثابة مذكرة دعوة صادر عن المحكمة الشرعية الثانية بحلب

القاضي: مصطفى حبو
المساعد: مصطفى كيالي
المدعي: فضيله عكو بنت عبدو
المدعى عليه: مصطفى عكو بن حسين
الدعوى: تثبيت زواج ونسب
في الدعوى رقم أساس /٢٠١٩/١٣٧٦٨/ قررت المحكمة وعملاً بأحكام المادة ٣٤/أ من قانون أصول المحاكمات المدنية دعوتك بالصحف وعلى لوحة إعلانات المحكمة لحضور جلسة المحاكمة يوم الأربعاء ٢٠١٩/١١/٦ الساعة /١٠/ زوالية.
وفي حال تغيبك وعدم حضورك أو ارسال وكيلا قانونيا ستجري بحقك المعاملة القانونية. وعليه اقتضى الإعلان
القاضي
٩٩٤٩٣

إعلان بمثابة مذكرة دعوة صادرة عن المحكمة الشرعية الرابعة بحلب

القاضي السيد: أنس سراج الدين
المساعد السيد: محمد الحسين الرجو
المدعية: بسمه موصللي بنت عبد الرزاق يمثلها المحامي محمد فردوسي
المدعى عليه: محمد معاز بن سعيد
الدعوى: تثبيت طلاق
الدعوى أساس ٢٠١٩/١٢٨٦٦
لكون إقامة المدعى عليه ضمن المناطق غير الآمنة وعملاً بالمادة ٣٤/أ اصول محاكمات قررت المحكمة إبلاغك مذكرة الدعوة نشراً بالصحف وعلى لوحة إعلانات المحكمة بلزوم الحضور إلى المحكمة يوم الأحد ٢٠١٩/١١/٣ الساعة /١٠/ زوالية. وإذا لم تحضر أو ترسل وكيلا قانونيا جرت بحقك المعاملة القانونية. وعليه اقتضى الإعلان
القاضي
٩٩٤٩٤

إعلان قضائي بمثابة إخطار تنفيذي

المنفذة: هلا زين الدين بنت عبسي
المنفذ عليهما: - عبد الكريم نحوي بن محمد
- محمود قندوسة بن عبدو
قررت رئاسة التنفيذ المدني بحلب بتاريخ ٢٠١٩/١٠/٨ بالملف التنفيذي رقم /٤٨٣١/ب/ ٢٠١٩ اخطاركم نشراً بالصحف وعلى لوحة إعلانات دائرة التنفيذ المدني بحلب بأنه قد وضع موضع التنفيذ الحكم البدائي أساس /١٤٧٢٥/ قرار /٧١٣/ حسم ٢٠١٨/٩/٢٠
فعليك مراجعة دائرة التنفيذ المدني بحلب أو إرسال وكيل قانوني خلال المدة القانونية تحت طائلة متابعة الإجراءات التنفيذية بالملف. وعليه اقتضى الإعلان
مدير التنفيذ المدني بحلب
٩٩٤٩٥

إعلان بمثابة مذكرة دعوة صادر عن المحكمة الشرعية الخامسة بحلب

القاضي السيد: ياسر العلي
المساعد السيد: عثمان منان
الجهة المدعية: ريمة القدور بنت رحمو
المدعى عليه: حسين محمود بن علي
موضوع الدعوى: تفريق لعلة الغياب
في الدعوى رقم أساس ١٣٩٦٨/ لعام ٢٠١٩ وعملاً بأحكام المادة /٢٧/ فقرة /أ/ من قانون أصول المحاكمات تبليغك الدعوى بواسطة الإعلان بالصحف ولصقاً على لوحة إعلانات المحكمة ولزوم الحضور إلى المحكمة يوم الأحد الواقع ٢٠١٩/١١/١٠ الساعة العاشرة زوالية وإذا لم تحضر أو ترسل وكيلاً قانونيا في الموعد المذكور جرت في حقك المعاملة القانونية.
القاضي
٩٩٤٩٦

إعلان بمثابة سند تبليغ حكم شرعي الصادر عن المحكمة الشرعية الرابعة بحلب

أساس /٩٥٩٤/ قرار /١١٦٧/ لعام ٢٠١٩
القاضي السيد: أنس سراج الدين
المساعد السيد: محمد الحسين الرجو
المدعية: راما سليم بنت أحمد يمثلها المحامي أحمد دج
الجهة المدعى عليها: أحمد حشيشو بن جمعه
موضوع الدعوى: تثبيت زواج ونسب
قررت المحكمة عملاً بأحكام المادة ٣٤/أ من قانون أصول المحاكمات المدنية إعلام المدعى عليه بواسطة النشر بالصحف بالإضافة إلى الإعلان لصقاً على لوحة إعلانات المحكمة المتضمن:
١- تثبيت زواج المدعية راما سليم بنت أحمد وعائشة تولد حمص ١٩٩٥/٥/١ القيد تقاد ٥١ من المدعى عليه أحمد حشيشو بن جمعة ونجاح تولد حلب ١٩٩٤/٣/٢٣ القيد الكلاسة ١٠٥٦ على مهر معجله ثلاثمائة ألف ليرة سورية غير مقبوضة ومؤجله مثله باقية بذمة الزوج وعد زواجهما حاصلا في صلاح الدين بتاريخ ٢٠١٧/١١/١ وتسجيله على قيود المتداعين في السجل المدني بحلب أصولاً.
٢- تثبيت نسب الطفل غيث تولد حلب ٢٠١٨/٨/٢٠ بوالديه المذكورين بالفقرة الأولى من هذا القرار وتسجيل ذلك في السجل المدني أصولاً.
٣- تضمين المدعى عليه الرسوم والمصاريف والأتعاب أصولاً.
قراراً وجاهياً بحق الجهة المدعية وبمثابة الوجاهي بحق الجهة المدعى عليها قابلاً للطعن بالنقض صدر وأفهم علناً حسب الأصول بتاريخي ٢ صفر ١٤٤١ هـ الموافق ٢٠١٩/١٠/١ ميلادي.
القاضي
٩٩٤٩٧

إعلان بمثابة مذكرة دعوة صادرة عن المحكمة الشرعية الخامسة بحلب

القاضي: ياسر العلي
المساعد: عثمان منان
المدعية: راميه دهام تمثلها المحامية رباح رمضان
المدعى عليه: محمد منير الأطرش
الدعوى: تثبيت طلاق
الدعوى أساس ١٣٧١٥/ لعام ٢٠١٩
قررت المحكمة وعملاً بالمادة ٢٧/أ اصول تبليغك مذكرة الدعوة بواسطة النشر بالصحف وعلى لوحة إعلانات المحكمة بلزوم الحضور إلى المحكمة يوم الأحد ٢٠١٩/١١/١٠ الساعة (١٠) زوالية.
وإذا لم تحضر أو ترسل وكيلا قانونيا في الموعد المذكور أجريت بحقك المعاملة القانونية.
القاضي
٩٩٤٩٨

إعلان بمثابة مذكرة دعوة صادرة عن محكمة البداية المدنية الثامنة بحلب

القاضي: حسان زلط
المساعد: فؤاد نجار
المدعي: شادي الشبلي بن جلال
المدعى عليهما:
- محمود الياسين بن ابراهيم
- دلال قباني بنت محمد علي
الدعوى: تثبيت شراء
الدعوى أساس ٢٠٥٥١/لعام ٢٠١٩
عملاً بأحكام المادة ٣٤/أ اصول قررت المحكمة إبلاغكما نشراً بالصحف وعلى لوحة إعلانات المحكمة بلزوم الحضور الى المحكمة يوم الخميس ٢٠١٩/١١/٧ الساعة /١٠/ زوالية. وإذا لم تحضروا أو ترسلوا وكيلاً قانونياً في الموعد المذكور أجريت بحقكم المعاملة القانونية.
القاضي
٩٩٤٩٩

مذكرة دعوة صادرة عن المحكمة الشرعية في منبج بالدعوى أساس /٨٤٤/ لعام ٢٠١٩

القاضي السيد: سلطان الأسعد
المساعد: عبير الدندشي
المدعية: سهيله عبدي بنت حسين وكيلها المحاميان سامي العامر وحسن الحمد
المدعى عليه: شحادة الحمو بن محمد
منبج - قرية المنكوبة
موضوع الدعوى: تثبيت زواج ونسب
نظراً لعدم التمكن من تبليغ المدعى عليه للدعوى كون عنوانه ضمن المناطق الغير آمنة وعملاً بأحكام المادة (٣٤) فقرة /أ/ اصول محاكمات مدنية قررت المحكمة تبليغ المدعى عليه على لوحة إعلانات المحكمة ونشراً بالصحف بلزوم حضورك إلى المحكمة يوم الثلاثاء ٢٠١٩/١١/٥ الساعة /١٠/ زوالية.
واذا لم تحضر أو ترسل وكيلا قانونيا عنك تجري بحقك المعاملة القانونية وان الحكم سيصدر بحقك بمثابة الوجاهي.
وعليه اقتضى الإعلان
القاضي
٩٩٥٠٠

سند تبليغ حكم صادر عن المحكمة الشرعية في منبج

القاضي السيد: سلطان الأسعد قاضي المحكمة الشرعية في منبج
المساعد السيد: عبير الدندشي
المدعية: مياده المحلي بنت حامد وكيلها المحاميان: سامي العامر وحسن الحمد
المدعى عليه: محمد زياد أحمد بن مصطفى
موضوع الدعوى: تثبيت زواج ونسب
نظراً لعدم التمكن من تبليغك على عنوان إقامتك كونه ضمن المناطق الغير آمنة وعملاً بأحكام المادة (٣٤) فقرة /أ/ أصول محاكمات مدنية تقرر تبليغك الحكم الصادر رقم أساس /٣٩٢/ قرار /٧٩١/ صادر عن المحكمة الشرعية في منبج بتاريخ ٢٠١٩/١٠/٨ على لوحة إعلانات المحكمة ونشراً بإحدى الصحف اليومية بالعاصمة والمتضمن:
١- تثبيت زواج المدعية مياده المحلي بنت حامد وعدله تولد دمشق ١٩٨٣/٤/٢٤ قيد جرابلس خ/٩٩/ من المدعى عليه محمد زياد أحمد بن مصطفى ورسميه تولد منبج ١٩٨١/٩/٨ والقيد عمارنه خ/٢/ الواقع بتاريخ ٢٠١٦/٥/٢٦ في محلة منبج على مهر معجله /٥٠٠/ ألف ليرة سورية غير مقبوضة ومؤجله /٥٠٠/ ألف ليرة سورية باقية بذمة الزوج.
٢- تثبيت نسب الطفلة رنيم تولد منبج ٢٠١٨/١/٢ إلى والديها المتداعين وتسجيل واقعة الولادة لدى قيود السجل المدني.
٣- تضمين المدعى عليه الرسوم والمصاريف وأتعاب المحاماة تحسب وفق القانون
قراراً وجاهياً بحق الجهة المدعية وبمثابة الوجاهي بحق الجهة المدعى عليها قابلاً للطعن بطريق النقض صدر وأفهم علناً بتاريخ ٢٠١٩/١٠/٨ ميلادي
القاضي
٩٩٥٠١

الثورة
صدر العدد الأول في 1963/7/1
الاثنين 15 صفر 1441 هـ 14 تشرين الأول 2019 م العدد 17097

بالتنسيق مع مصرف سورية المركزي وتحت إشرافه

بدء تنفيذ مبادرة «عملتي قوتي» لخفض سعر القطع مقابل الليرة

■ دمشق- مازن جلال خيريك:

قالت مصادر خاصة في مصرف سورية المركزي إن مساهمة رجال الأعمال في سوق القطع الأجنبي إضافة إلى التدخل المستمر من قبل مصرف سورية المركزي بأدوات مباشرة وغير مباشرة، تعد مبادرة مهمة من شأنها تحسين سعر صرف الليرة السورية في السوق الموازي أمام العملات الأجنبية من خلال ضبط تقلبات العرض والطلب على القطع الأجنبي.

وبحسب المركزي فقد أعلنت غرفة تجارة دمشق التزامها بالإعلان اليومي عن سعر العملات الأجنبية في السوق الموازي، ما يعكس حقيقة عمليات العرض والطلب على القطع الأجنبي لإلغاء أي دور لعمليات المضاربة وتأثيرات مواقع التواصل الاجتماعي والتطبيقات والمواقع الإلكترونية التي تعمل من خارج الجمهورية العربية السورية وفق أجندات خارجية تهدف للتلاعب بالأسواق وبالليرة السورية، منوها بتأكيد غرفة التجارة على الالتزام التام بتسعير المواد الأساسية المستوردة والممولة بسعر الصرف الرسمي لضمان عدم ارتفاع

أسعار السلع في السوق المحلية، من جهة، ومن جهة أخرى فإن مصرف سورية المركزي يتابع بدقة عمليات تمويل المستوردات للسلع الرئيسة عن طريق المصارف العامة والمرخص لها التعامل بالقطع الأجنبي.

تجدر الإشارة إلى ما تم يوم أمس بالتنسيق مع مصرف سورية المركزي من إعلان غرفة تجارة دمشق عن بدء تنفيذ مبادرة (عملتي قوتي) وبدء تدخل قطاع رجال الأعمال من خلال حساب خاص بالغرفة لدى المصرف التجاري السوري لخفض سعر صرف العملات الأجنبية مقابل الليرة في السوق الموازي بتاريخ الأحد (٢٠١٩/١٠/١٣) إثر استكمال الإجراءات التنفيذية في المصرف التجاري السوري.

وفي تصريح صحفي أكد مدير الأبحاث الاقتصادية في المركزي غيث علي عدم صحة ما يتم تداوله في بعض الصحف ومواقع التواصل الاجتماعي عن أن المصرف المركزي يقوم بجلسات تدخل في سوق القطع الأجنبي، وأوضح أن ما يتم تداوله (تحريف لمضمون المبادرة الوطنية التي قام بها قطاع رجال الأعمال وإساءة لدور مصرف سورية المركزي في إنجاح هذه المبادرة وضبط سوق القطع الأجنبي).

إنجاز المرحلة الثالثة

استزراع ٨٦٠٠٠ إصبعية بسد الباسل

■ الثورة – موسى الشماس:

أكد مدير الهيئة العامة للثروة السمكية الدكتور عبد اللطيف علي للثورة انجاز المرحلة الثالثة والأخيرة من استزراع ٨٦٠٠٠ من الاصبعيات السمكية من نوع كارب عام و مشط في سد الباسل بطرطوس، حيث تم أمس استزراع ٢٢٠٠٠ إصبعية سمكية بينها ٢٠٠٠٠ إصبعية كارب عام و ٢٠٠٠ إصبعية مشط حيث سبق ذلك استزراع ٦٤٠٠٠ إصبعية في المرحلتين الأولى والثانية بواقع ٣٢٠٠٠ إصبعية في كل مرحلة ٦٠٠٠ إصبعية من سمك المشط الذي يعتبر من أكثر الأنواع السمكية المستهلكة في السوق المحلية و تدر مرابح اقتصادية كبيرة على ممتهنيها.

وأضاف إن الهدف من هذه العملية هو زيادة المخزون السمكي في السد ما يعطي للعائلات القريبة المتوزعة هناك امتهان هذه العملية لتدر عليها مبالغ شهرية دائمة وتأمين احتياجات السوق المحلية من لحوم الأسماك بأسعار مناسبة.

وبين أن عدد العائلات التي استفادت من هذه الاستزراعات يزيد على ٢٥٠٠٠٠ مستفيد بعد ان وضعت الهيئة ضمن خطتها الإستراتيجية الأخيرة استزراع كافة المسطحات و المناطق المائية والسدود بما يلزم من الاصبعيات السمكية بصورة مجانية.

١٠٠ شركة صناعية سورية في معرض بغداد الدولي

■ دمشق – وفاء فرج:

تستعد أكثر من ١٠٠ شركة من القطاعات الصناعية الهندسية والنسيجية والكيميائية والغذائية ومن جميع المحافظات السورية للمشاركة في الدورة ٤٦لمعرض بغداد الدولي بعد أن حجزت مساحة ٢٠٠٠ متر ضمن الجناح السوري في المعرض حيث تأتي هذه المشاركة في إطار التنسيق الكبير بين اتحادات غرف الصناعة والتجارة السورية والمؤسسة العامة للمعارض والأسواق الدولية لتعزيز وتفعيل العلاقات التجارية والاقتصادية مع جمهورية العراق الشقيقة والحرص الدائم على المشاركة في جميع الفعاليات الاقتصادية، نظراً لكون السوق العراقية تشكل أهم وجهة للمنتجات السورية على اختلاف أنواعها .

عضو مجلس إدارة غرفة صناعة دمشق وريفها طلال قلعه جي أكد أهمية المشاركة في المعرض للترويج للمنتجات السورية خاصة ولاسيما بعد النجاحات التي تم تحقيقها خلال المشاركات السابقة في المعرض. ونوه أن المشاركة في الدورة ٤٦ التي ستقام في الفترة ١ إلى ١٠ تشرين الثاني القادم ستكون متميزة ولاسيما بعد فتح معبر البوكمال- القائم الحدودي حيث ستكون هذه الخطوة فرصة حقيقية للصناعة الوطنية لزيادة كم المنتجات السورية المصدرة إلى العراق، مشيراً إلى الدعم الذي منحته هيئة دعم وتنمية الإنتاج المحلي والصادرات السورية في هذه الدورة للشركات المشاركة، منوهاً إلى ان تخفيض سعر المتر بنسبة تصل ٥٠٪ كنوع من الدعم بهدف تشجيع الشركات على المشاركة .

بعد معالجة المشكلات الادارية

مطالب باستكمال المخطط التنظيمي لمنطقة تل كردي الصناعية

■ دمشق – الثورة:

أكد رئيس مجلس إدارة غرفة صناعة دمشق وريفها سامر الدبس للثورة على الجهود الكبيرة التي قامت بها محافظة ريف دمشق في حل المشكلات الإدارية لمنطقة تل كردي الصناعية، والتي سبق وأن تم طرحها خلال الاجتماع الذي عقد في المحافظة مؤخراً.

وأوضح أن المحافظة أبدت استعدادها لحل أي مشكلة تعترض صناعيي المنطقة وأنها مع أي قرار يتخذ للنهوض بالعملية الصناعية للمنطقة التي تشكل اهتماماً كبيراً لدى الحكومة وتعتبر مثالاً لإعادة إعمار المناطق الصناعية المتضررة، كما أنها وجهت وبشكل مباشر باتخاذ القرارات لحل تلك المشكلات.

وأشار إلى أن منطقة تل كردي شهدت خلال عام ونصف العام تأهيل البنى التحتية، وعليه قدم أصحاب المنشآت التزامهم بإعادة تشغيل منشآتهم ومعاملهم المتوقفة عن العمل والاستفادة من التسهيلات المالية والإجرائية والمحفزات التي قدمتها الحكومة، مبيناً أنه تم الطلب من محافظة ريف دمشق استكمال المخطط التنظيمي للمنطقة ونقل تبعية المنشآت إلى بلدية واحدة لتسهيل الإجراءات الإدارية ومعالجة المشكلات الإدارية التي تواجه الصناعيين.

إقامة الدورة التدريبية الأولى للمشتغلين الميدانيين

تعداد شامل للمنشآت الاقتصادية والاجتماعية في خمس محافظات

■ الثورة – خاص:

كشف مدير عام هيئة تنمية المشروعات الصغيرة والمتوسطة في وزارة الاقتصاد والتجارة الخارجية أيهاب اسمندر عن تعداد شامل للمنشآت الاقتصادية والاجتماعية في محافظات (دمشق وريفها، اللاذقية، طرطوس، السويداء) ستجريه الهيئة بالتعاون مع المكتب المركزي للإحصاء، مبيناً أن البداية كانت يوم أمس في دمشق (كلية الاقتصاد) حيث تم إقامة الدورة الأولى للمشتغلين الميدانيين في التعداد، أما الدورة الثانية فستقام في طرطوس ١٩ الجاري.

وأشار في حديث للثورة أن رئيس مجلس الوزراء وجه برعاية تعداد المنشآت الاقتصادية والاجتماعية وتنفيذه، بإشراف وزارة الاقتصاد والتجارة الخارجية، حيث ستكون البداية من المحافظات الخمس التي سبق ذكرها، تليها المرحلة الثانية التي ستغطي باقي محافظات الجمهورية العربية السورية، موضحاً أن أهمية تنفيذ هذا التعداد تأتي في الوقت الذي تتجه فيه نحو مرحلة الإعمار والنهوض بالاقتصاد والقدرات الوطنية، حيث يوفر بيانات مؤشرات اقتصادية محدثة تستخدم حجر أساس في وضع التخطيط السليم لمرحلة إعادة الأعمار ورسم السياسات التنموية التحفيزية.

بدوره أكد مدير المكتب المركزي للإحصاء الدكتور إحسان عامر أن الهدف من التعداد هو توفير إطار محدث ومتكامل للمنشآت الاقتصادية في المحافظات لاستخدامه في مختلف المسوح الإحصائية الاقتصادية المنفذة بالعينة المتممة للتعداد وتلك المنفذة على أسس دورية، وتوفير بيانات شاملة تعريفية واقتصادية عن جميع المنشآت في مختلف قطاعات الاقتصاد الوطني، إلى جانب إطار دقيق ومبوب بأسماء جميع المنشآت الاقتصادية في أنشطة الصناعة التحويلية، الكهرباء، والغاز والماء، والتشييد، التجارة، الفنادق والمطاعم، النقل والتخزين والاتصالات، والبنوك والتأمين، الخدمات الاجتماعية والشخصية، البترول والمعادن، تبعاً لنوع ملكيتها، رأس المال، الايرادات، وحجم قوة العمل، إضافة إلى

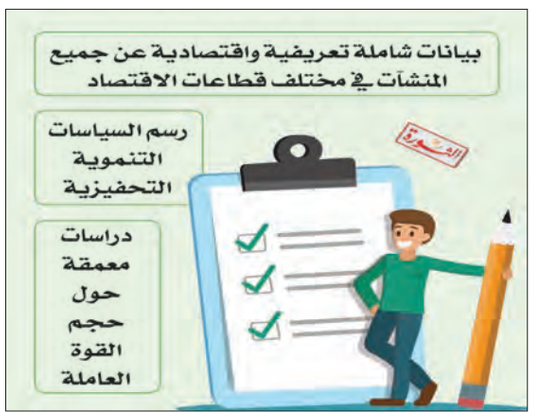

تصنيفات أخرى مهمة، مبيناً أن هذه البيانات الحديثة ستساعد المختصين في رسم وتتبع تنفيذ سياسات وبرامج اقتصادية وتنموية، كما يمكن استخدامها في دراسة المؤشرات الاقتصادية الأساسية، كمساهمة القطاع الخاص في الناتج الوطني وتركيب الحسابات القومية، وكذلك حصر القطاع غير المنظم (الاقتصاد غير الرسمي) والوقوف على وضعه الراهن، وتمكين إجراء المقارنات المطلوبة مع السلاسل الاقتصادية السابقة بهدف قياس معدلات النمو الاقتصادي.

وأشار إلى أن التعداد سيساهم أيضاً في توفير البيانات المطلوبة لحساب مؤشرات أهداف التنمية المستدامة ذات الصلة، وإجراء دراسات معمقة حول حجم القوة العاملة تبعاً للأنشطة الاقتصادية في المحافظات، وتوفير بيانات حول المنشآت المتوسطة، الصغيرة ومتناهية الصغر، وتطبيق الأدلة والتصانيف الدولية للأنشطة الاقتصادية، منوهاً إلى أن الأعمال الميدانية للتعداد ستستمر حتى نهاية العام الحالي.

على الملأ

وســـيم

■ علي محمود جديد

من يومها تمتاز شركة وسيم للألبسة الجاهزة بهذا الاسم الجميل، غير أنّ سوء التصنيع الذي رافقها سابقاً، أفرغ هذا الجمال من مضمونه، إلى أن استفاقت قبل الأحداث بسنوات، وبدأت بالفعل تهتمّ بجودة الإنتاج، ولا سيما بعد أن تمكّنت إدارتها من إقناع السلطات الأعلى بضرورة التعاطي معها بمنطق السوق ومتطلبات المهنة، وإلاّ فإنها ستبقى متخلّفة عن مثيلاتها من الشركات الناهضة في القطاع الخاص، وغير قادرة على إنتاج الملابس الجيدة، وبالتالي عجزها عن المنافسة، فهي تحتاج إلى العديد من قضايا الدعم اللوجستي، إن على صعيد الآلات والمكنات الجديدة، أم على صعيد الكوادر الخبيرة.

ولعلّ أهم ما استطاعت الشركة أن تكسبه حينذاك هو السماح لها بالتعاقد مع (موديليست) ليقوم بابتكار الأزياء والموديلات الجديدة من الملابس وتحسين ما هو قائم، وتُدرك شركة وسيم ذلك جيداً غير أن الأمر لا يُتاح لها، بذريعة أن الأنظمة والقوانين لا تسمح بذلك، ولكن يبدو أنها سمحت، إذ لم يكن هناك إرادة لاتخاذ هذا القرار على ما يبدو..!

وبعد جهدٍ جهيد، ومناقشاتٍ ومراسلات – شهدتُ بعضها – تمت الموافقة على التعاقد مع (موديليست) لصالح شركة وسيم، ومن بعد ذلك – في بدايات هذا القرن – تغيّرت أنماط الملابس عند وسيم فعلاً، وشيئاً فشيئاً راحت تسير نحو الجمال والمنافسة، وكل من يشهد أو يجرّب ملابسها اليوم يدرك أنها باتت من الشركات الأولى في تقنية صناعة الملابس الجاهزة.

هذا الشعور زاد من ثقة الشركة بنفسها إلى حدّ جيد، وصارت تبدي محاولاتٍ جريئة للتوسّع في السوق أكثر فأكثر، لتتجه أخيراً نحو إحداث وحدات إنتاجية تابعة لها في العديد من المحافظات، فأحدثت وحدة إنتاجية لها في دمشق وأخرى في حمص وفي حماة واللاذقية وطرطوس، إنها بالفعل جرأة تثير الأمل وتبعث على الثقة بأنّ هذه الشركة صارت مطمئنة على جودة إنتاجها وهي كذلك بالفعل، ولا سيما أنها تجرّأت أكثر بافتتاح صالات لبيع منتجاتها في جميع المحافظات، وفي بعض المناطق أيضاً.

أمام هذا المشهد الوسيم سنتطلّع بمزيد من التفاؤل لأن تقوم شركة وسيم بالإمعان في هذا التوسّع الأفقي وتُحدث المزيد من الوحدات الإنتاجية وصالات البيع بالكثير من المدن والأرياف أيضاً، ومثل هذا التوسع فرصة كبيرة لزيادة أرباح ونجاحات الشركة، كما أنه فرصة للناس كي يجدوا ثياباً تمتاز بجودة مرغوبة وأسعار معقولة فضلاً عن كون هذا التوسع يمتاز بخلق المزيد من فرص العمل أمام الكثيرين الذين ينتظرون في طابور سوق العمل.

إجراءات جديدة لمزاولي مهنة صنع وبيع المعدن الأصفر

● فياض: ما من جديد بخصوص إدخال وإخراج الذهب ● جزماتي: ترخيص مزاولة للمهنة لكل المنتسبين وطالبي الانتساب

■ دمشق – الثورة:

قال مدير التجارة الخارجية في وزارة الاقتصاد والتجارة الخارجية ثائر فياض إن شيئاً جديداً لم يطرأ على مسألة السماح بإدخال الذهب الخام من الخارج إلى الداخل السوري ضمن اشتراطات محددة تحفظ حق سورية سواء بالنسبة لثروتها القومية (الذهب) أم بالنسبة للرسوم التي أمنتها وزارة الاقتصاد في اشتراطاتها لصالح الخزينة العامة للدولة.

فياض وفي تصريح خاص للثورة أكد أن مسألة إدخال الذهب الخام ينظمها المرسوم الصادر عن السيد الرئيس بشار الأسد (رقم ٥٣ لعام ٢٠١٢) والذي قضى بالسماح باستيراد الذهب الخام إلى جانب المرسوم رقم ٢٣ لعام ٢٠١٢ والذي أعفى مستوردات الذهب الخام من جميع الرسوم المترتبة على عملية الاستيراد من رسم التصديق القنصلي ورسم الطابع ناهيك عن إعفائهم من جميع التكاليف المحلية المفروضة استناداً لأحكام القانون ٣٥ لعام ٢٠٠٧ وتعديلاته، إلى جانب ما أمنه من إعفاءات من بدلات الخدمات بما فيها رسم الخزن والتأمين وبقية الرسوم الأخرى المفروضة استناداً لأحكام قانون الجمارك «رقم ٣٨ لعام ٢٠٠٦ و تعديلاته»، منبهاً في الوقت نفسه إلى أن ذلك كله منوط «بموجب المادة ٢ من المرسوم) باستيفاء رسم مالي قدره ١٠٠دولار عن كل كيلو غرام من الذهب الخام.

ونوه بقرار وزارة الاقتصاد «رقم ٢٨٣ لعام ٢٠١٤ » والذي سمح للحرفيين المرخصين المنتسبين إلى نقابة الصاغة باستيراد توليفة المعادن الثمينة الخام والتي تشمل الذهب والفضة والبلاتين والماس إلى جانب توليفة المعادن الثمين المصنعة والتي تشمل كذلك الذهب والفضة والبلاتين والماس وذلك بموجب إجازة استيراد ضمن الأنظمة النافذة لذلك، وبالمقابل تُعفى مادة الذهب الخام –حصراً– من إجازة الاستيراد ويسمح بإدخالها بصحبة المسافر.

ولفت إلى حصر استيراد هذه المواد عن طريق أمانات جمركية محددة تشمل جواً مطار دمشق الدولي ومطار حلب الدولي ومطار الباسل الدولي في اللاذقية، أما بالنسبة لاستيراد هذه المواد عن طريق البر فأكد أن ذلك يتم حصراً عن طريق الأمانات الجمركية في جديدة يابوس وباب الهوى والتنف ونصيب، لافتاً إلى أن استيراد المواد المصنعة الثمينة يتم فقط عن طريق أمانتي مطار دمشق وحلب الدوليين.

فياض أكد السماح بموجب الصكوك والقرارات آنفة الذكر لجميع المسافرين بإخراج ذهب المصاغ الشخصي بما لا يتجاوز مجموعه ٢٠٠ غرام ضمن تصنيف «صحبة المسافر» في حين لا تدخل في مفهوم المصاغ الشخصي السبائك والليرات الذهبية بجميع أنواعها بشكلها الطبيعي إلا إذا كانت مشغولة على شكل مصاغ شخصي، منوهاً في الوقت نفسه بما سمح به القرار للمرخصين المنتسبين إلى نقابة الصاغة بتصدير المعادن الثمينة المصنعة محلياً من ذهب وفضة وبلاتين، بما فيها المصوغات الذهبية المرصعة بالأحجار الكريمة والماس ومادة الذهب الكسر وذلك بعد تحويلها إلى سبائك ذهبية محددة العيار والوزن من قبل نقابة الصاغة.

وفيما يتعلق بسوق الذهب قال نقيب الصاغة غسان جزماتي أن النقابة عممت على كل باعة الذهب والأسواق تلافي التعامل ببعض أنواع الذهب والتي لوحظ وجودها في السوق بشكل طفيف، بالنظر إلى أن هذه الأنواع تعود إلى ١٥ سنة مضت ما يعني أنها لا تحمل خاتم المالية وبالتالي لم يتم استيفاء رسم الإنفاق الاستهلاكي عنها الأمر الذي يعد مخالفة.

وبيّن أن هذه الحالة تكون عندما يقوم باعة الكسر بشراء الذهب المستعمل وتجديده وإعادة بيعه جاهز للعرض في الواجهات مبيناً أن أية قطعة ذهبية يتم ضبطها لا تحمل خاتم المالية ستعتبر مخالفة ويغرم حائزها من محال الذهب وباعته مبلغ مليون ليرة عن كل قطعة.

ولفت إلى خطوة جديدة اتخذتها النقابة بهدف تنظيم البيت الداخلي للمهنة وفي نفس الوقت الارتقاء بالعلاقة مع المالية حتى تكون مبنية دائماً على الشفافية والوضوح كما هو حالها، لافتاً أن النقابة فرضت على كل الصاغة استخراج ترخيص مزاولة المهنة حتى يتمكن صاحب الحق فيه من ممارسة مهنة بيع وصياغة الذهب، موضحاً أن هذا الترخيص يأتي متمما للانتساب للنقابة ولكنه ضروري حتى يتمكن المنتسب من العمل، مضيفاً أن منح هذا الترخيص يتم ضمن اشتراطات أهمها إبراز طالب الترخيص تكليف مالي وضريبي ضمن المحافظة التي يريد العمل في نطاقها، معتبراً هذه الخطوة مهمة ومثمرة في التعاون مع المالية حتى لا يكون البعض من غير الملتزمين سبباً في رسم صورة وهمية وغير حقيقية للمهنة.

أما بالنسبة لأسعار الذهب في السوق المحلية قال نقيب الصاغة إن غرام الذهب سجل ارتفاعاً لا يقل عن ٤٠٠ ليرة مقارنة بسعر مطلع الأسبوع الماضي مبيناً أن غرام الذهب من عيار ٢١ قيراطاً سجل سعر ٢٦٦٠٠ ليرة في حين بلغ سعر غرام الذهب من عيار ١٨ قيراط ٢٢٨٠٠ ليرة وسعر الليرة الذهبية السورية ٢٢٣ ألف ليرة في حين بلغ سعر الأونصة الذهبية السورية ٩٦٥ ألف ليرة، كما سجلت الليرة الذهبية الانكليزية من عيار ٢٢ قيراطاً ٢٣٣ ألف ليرة مقابل ٢٢٣ ألف ليرة لليرة الذهبية الانكليزية من عيار ٢١ قيراطاً ، ناهيك عن الاونصة الذهبية والتي سجلت عالميا سعر ١٤٨٩ دولاراً بانخفاض بلغ نحو ٤٠ دولاراً.

الكنـــز

طبق الأصل

■ عامر ياغي

لا مجال في هذه السطور لإحياء النقاش حول الندرة (ولن نقول الشح) التي كان يعيشها قطاعا الكهرباء والنفط خلال العام الثالث والرابع والخامس وحتى السادس من عمر الحرب على سورية، ولا حتى الغوص في بحر التقديرات الأولية للأضرار المباشرة منها وغير المباشرة التي تعادل بل تفوق ميزانيات دول بكاملها، إلا أن ما يعنينا هنا هو حالة الوفرة التي تم تسجيلها مؤخراً وعلى دفعات خلال مرحلتي الإعمار وإعادة البناء لجهة تأهيل وصيانة وإصلاح وتشييد المدمر والمخرب، وفتح قنوات وجبهات عمل جديدة سبق وأن تم إدراجها ضمن الخطط الاستراتيجية قصيرة ومتوسطة وبعيدة المدى، وهنا بيت القصيد.

فرحلة بحث القطاعين الكهربائي والنفطي عن البدائل المناسبة، واجتراح الحلول الممكنة في أعقد وأدق الظروف الأمنية والاقتصادية، لم تقتصر على الاجتماعات المغلقة والمفتوحة ولا على الندوات والمؤتمرات والدعوات والأمنيات والتوقعات والتكهنات التي ما زالت بعض القطاعات تدور في فلكها، وإنما على الخروقات التي تم إحداثها في هذا الاتجاه وذاك، والتي ترافقت مع سياسة حرق المراحل (التخطيطية والتنفيذية والإنتاجية) بخبرات وكفاءات سورية خالصة، وصولاً إلى الوفرة وفي بعض الأحيان إلى (البحبوحة) التي ازدحمت بها وسائل الإعلام على اختلافها منذ تسجيلها باعتبارها ثروات وطنية وإنجازات محلية محققة لا منتظرة، حقيقية لا وهمية.

فما جرى بالأمس من قص للشريط الحريري لمحطة تحويل ضهر الجبل الكهربائية مع الخط المغذي لها بمحافظة السويداء (خط الكوم. المعمل ٦٦ ك . ف) بتكلفة ستة مليارات ليرة سورية، ما هو إلا حلقة في سلسلة المشاريع الاستراتيجية التي لن تتوقف وزارة الكهرباء عن تنفيذها طالما أن هناك طلباً متزايداً على الطاقة الكهربائية.

ما جرى في السويداء هو صورة طبق الأصل لما تم إنجازه مؤخراً في دير عطية ٢ (البئر الغازي الثاني الذي يدخل الخدمة في حقل دير عطية شمال دمشق بطاقة إنتاجية تتراوح ما بين ٤٥٠ – ٦٠٠ ألف متر مكعب غاز يومياً وحوالي ١٥٠ برميلاً من المتكاثفات)، وهما (محطة تحويل ضهر الجبل وبئر دير عطية ٢) استكمالاً للتوءمة الطاقية بين القطاعين القائمة على التكامل وأقصى درجات التعاون والتنسيق، كون نجاحهما مزدوجاً وعاماً ومشتركاً.

الجيولوجيا: ١٣مشروعاً استثمارياً عائداتها بالمليارات

■ دمشق – راميا غزال:

كشف مدير المؤسسة العامة للجيولوجيا والثروة المعدنية سمير الأسد عن وجود دراسات متكاملة لـ١٣ فرصة استثمارية منها مشروع استثمار الفوسفات لتصنيع الأسمدة بهدف إنتاج ٥٠٠ ألف طن سنوياً من سماد TSP حيث تلتزم الشركة العامة للفوسفات بتسليم الفوسفات المركز بمواصفات نوعية محددة ووفق الأسعار الرائجة او من خلال تخصيص بلوك للشركة المستثمرة وتكون الاستثمارات المطلوبة بقيمة ٣٢٥ مليون دولار والعائد السنوي ٨٠ مليون دولار، إضافة إلى مشروع معالجة نفايات الفوسفات في مناجم الشرقية و خنيفيس والذي يهدف إلى زيادة تركيز P_2O_5 و تحويل هذه الخامات إلى مواد جاهزة للتصنيع . حيث يتواجد في مناجم خنيفيس ١٦-١٧ مليون طن تزداد سنوياً بمعدل ٥٠٠ ألف طن ونوعيتها تتراوح بين ٢٢-٢٥٪ / P_2O_5 ، في حين تقدر الكميات المتواجدة في مناجم الشرقية بين ٦٠-٧٠ مليون طناً تزداد سنوياً بحدود ٢,٥ -٣ مليون طن و تتراوح نوعيتها بين ١٨ -٢٢٪ P_2O_5 .

أما مشروع الإسفلت الطبيعي والذي يقدر الاحتياطي في الجيولوجيا بحدود ٨٠ مليون طن في هذا المشروع فهو وبحسب المدير العام يهدف إلى استخلاص المشتقات النفطية من مادة إسفلت البشري، إلى جانب إقامة شركة لإنتاج مجبول إسفلتي يصلح لتزفيت طرق الدرجة الأولى والثانية من إسفلت البشري، وتطوير استخدامات إسفلت كفرية لإنتاج البلاط الإسفلتي ولفائف العزل، يضاف إلى ذلك مشروع استغلال خامات الزيوليت للأغراض الزراعية و الصناعية الهادف إلى استثمار هذه المادة بعد استخراجها و تعدينها وتركيزها حيث يتواجد احتياطي حوالي ٦٠٠ مليون طن، وكذلك مشروع لإنتاج ١٠٠٠ طن سنوياً من خيوط البازلت عالية النوعية في محافظة السويداء ينتج عنها ١٥٠ كم طولي سنوياً من أنابيب البازلت من أقطار مختلفة حيث تقدر استثمارات المشروع بـ ١٣ مليون يورو وتشمل فتح المقلع وإقامة مصنعين للخيوط والأنابيب أما إيراداته سنوية فهي لا تقل عن ٥ مليون يورو سنوياً، في حين تقدر استثمارات المشروع بحوالي٤ ملايين دولار تحقق عائداً سنوياً قدره مليون دولار.

كما أشار إلى مشروع إنتاج مادة بديلة للفلدسبار المستورد (الكلينر)التي تشكل طبقة الزجاج على منتجات البورسلان والسيراميك، مبيناً أن المواد الخام الأولية متوفرة باحتياطات تصل إلى ٢,٥ مليون طن في عدة مواقع في البسيط اللاذقية، أما حاجة القطر حالياً فهي تقدر بـ٧٥ ألف طن سنوياً يتم استيرادها، في حين يتم استثمار المشروع بـ ٢,٤ مليون دولار ويحقق عائداً سنوياً ٥٠٠ ألف دولار، وكذلك إلى مشروع استثمار صخور السجيل الزيتي (حلب - خناصر) بالإضافة لمشروع إنتاج حراريات المغنيزيا، ومشروع إنتاج حراريات الدلوميا، مضيفا أن مشروع إقامة مصنع متكامل لصناعة البلوك الطفي البركاني (الجدران المسبقة الصنع–الصوف الطفي) هو من أهم المشاريع الاستثمارية في القطر وخاصة لمرحلة اعادة الاعمار

وبين أن الاستثمارات المطلوبة هي ٥ ملايين دولار تحقق عائداً اقتصادياً سنوياً بحدود ٢ مليون دولار،

إضافة إلى مشروع انتاج السيليكا كون هذه المادة تدخل في صناعة الزجاج والمنظفات والعديد من الصناعات الكيميائية أما الاستثمارات المطلوبة فهي ١,٧ مليون دولار وهي تحقق عائداً اقتصادياً سنوياً بحدود ٨٥٢ ألف دولار، ومشروع استثمار الرمال الكوارتزية والصخور الكلسية في صناعة البلوك السيليسي الكلسي لصناعة الآجر السيليسي في القطر لما له من أهمية وخاصة في مرحلة إعادة الإعمار، ولاسيما أن المواد الخام اللازمة لهذه الصناعة متوافرة في أراضي القطر كافة باحتياطات تكفي لإقامة هذه الصناعة لعشرات السنين، موضحاً أن الاستثمارات المطلوبة هي ١,٦ مليون دولار تحقق عائداً اقتصادياً سنوياً بحدود ٨٠٠ ألف دولار يضاف إلى ذلك مشروع استخراج واستثمار وصناعة الرخام حيث يتوافر في القطر العديد من أنواع الصخور الرخامية والشبه رخامية وأحجار الزينة .

واشار إلى استهلاك المنتجات في السوق السورية بالإضافة إلى تصدير قسم كبير منها إلى عدة دول عربية وأجنبية ومن المتوقع أن يزداد الطلب على المواد الرخامية وشبه الرخامية وأحجار الزينة خلال مرحلة إعادة الإعمار مما يتطلب دراسة تطوير المقالع والمعامل .

وقال إن أفضل أنواع الرخام السوري تتواجد في منطقة كسب والبدروسية وكذلك موقعي بشيلي وعين الشرقية في محافظة اللاذقية وهي منطقة حراجية وان قانون الحراج يمنع استثمارها ولكن اذا نظرنا الى الاحتياطي الكبير الذي يبلغ ١٠ملايين طن، فإنه يمكننا القول إن إيرادات استثمار هذه الخامات يفوق المليار دولار ويمكن وبدراسة علمية ومنطقية وطرق استخراج حديثة ومتطورة الاستفادة من هذا الاحتياطي، أما الإيراد السنوي لها فهو بحدود ٧٠ مليون دولار.

رفع سقف العلاوات الإنتاجية لعمال المباقر

■ دمشق – الثورة:

كشف مدير المؤسسة العامة للمباقر المهندس عباس الجلاد للثورة عن إنجاز مهم تحقق لمصلحة الطبقة العاملة بالمؤسسة تمثل بإصدار وزارة الزراعة القرار الخاص برفع سقف العلاوات الإنتاجية والحوافز للعاملين في المؤسسة بقيمة ٧٠٠٠ ليرة شهرياً للمدراء المركزيين و مدراء المباقر والمحطات والمشاريع التابعة لها وعمال الإنتاج و أعضاء مجلس الإدارة و٥٠٠٠ ليرة شهرياً لعمال الإدارة وخدماتها، مبيناً أن هذا القرار سيساهم في تحسين الوضع المعيشي للعاملين بالمؤسسة من أطباء وفنيين وعمال الذين يعملون في ظل ظروف قاسية ومجهدة ولاسيما فيما يتعلق بزيادة نسبة طبيعة العمل الإنتاجي مما سيساعد في تطوير عمل المؤسسة وتمكينها من لعب دوراً مهماً في الاقتصاد الوطني.

وأشار إلى أن هذه الخطوة المهمة ستنعكس إيجاباً على سير العمل والعملية الإنتاجية كماً ونوعاً مع إدخال عناصر جديدة بشكل دائم لتضاف إلى خطوط الإنتاج ناهيك عن المعامل الإنتاجية الرديفة التي يتم افتتاحها تباعاً في كافة المباقر لتشكل خطة عمل متكاملة تساهم في زيادة الإنتاج وخفض تكاليف النقل من مكان لآخر.

٧٨ مليون ليرة تداولات البورصة

■ دمشق – الثورة :

سجلت تداولات سوق دمشق للأوراق المالية ارتفاعا بأحجام وقيم التداول مع نهاية الأسبوع الثاني من شهر تشرين الأول حيث وصلت قيمة التداول إلى ٧٨ مليون ليرة بحجم تداول ١٢٨ ألف سهم موزعة على ٢٠٦ صفقة .

في حين أغلقت جلسة تداول بداية الأسبوع على حجم قدره ٤٨ألف سهم موزعة على ٦٩ صفقة بقيمة تداولات بلغت ٣٠ مليون ليرة

بالمقابل انخفض مؤشر السوق ٢٣نقطة عن الجلسة الماضية حيث أغلق على قيمة ٥٥٠٧ نقطة وبنسبة تغير سالبة قدرها -٠,٤٢٪.

هذا وقد تصدر سهم بنك سورية الدولي الإسلامي المقدمة من حيث قيم التداول حيث تم تداول ٢٦ألف سهم بقيمة تداول ١٤مليون ليرة من خلال ٢٣ صفقة ليغلق سهمه على سعر ٥٧٢ ليرة منخفضاً عن سعر إغلاق جلسة التداول السابقة بنسبة -١,٩٦٪، ومن ثم جاء سهم بنك البركة – سورية حيث تم تداول ١٥ ألف سهم بقيمة تداول ١١مليون ليرة من خلال ٣٠ صفقة ، ليغلق سهمه على سعر ٧٥٩ ليرة منخفضاً عن سعر إغلاق جلسة التداول السابقة بنسبة -١,٧٪، تلاه سهم شركة سيريتل موبايل تيليكوم حيث تم تداول ٣٨٧ سهما بقيمة تداول ٢ مليون ليرة من خلال ٥ صفقات ، ليغلق سهمه على سعر ٥٨٨٠ ليرة مساوياً لسعر إغلاق جلسة التداول السابقة.

الثورة
صدر العدد الأول في 1963/7/1
الاثنين 15 صفر 1441 هـ 14 تشرين الأول 2019 م العدد 17097

مؤسسة الإسكان العسكرية (فرع التراث والموبيليا)

- تعلن مؤسسة الإسكان العسكرية (فرع التراث والموبيليا) وللمرة السادسة عن إجراء طلب عروض لتقديم وتوريد مواد (تنر- سلر - لكر- غراء أبيض)
- التأمينات الأولية /٤٠٠٠٠٠/ ل٠س فقط أربعمائة ألف ليرة سورية لاغير
- التأمينات النهائية /١٠ %/ من قيمة العقد
- مدة ارتباط العارض بعرضه /٦٠/ ستون يوما" تبدأ من اليوم التالي لموعد الإغلاق
- يتحمل العارض كافة أنواع الضرائب والرسوم التي تترتب على هذا العرض بما فيها رسم الطابع المالي بواقع ثمانية بالألف من القيمة الإجمالية للعقد ويضاف /١٠%/ من رسم الطابع إعادة أعمار
- يمكن الحصول على دفتر الشروط الخاصة (الفنية – المالية – الحقوقية) لقاء مبلغ /١٠٠٠٠/ ل٠س فقط عشرة آلاف ليرة سورية لا غير وذلك من ديوان (فرع التراث والموبيليا – ريف دمشق – اتوستراد حمص – جانب مخيم الوافدين – منطقة المستودعات)
- تقدم العروض إلى ديوان فرع التراث والموبيليا خلال خمسة عشر يوما" تنتهي بنهاية دوام اليوم الخامس عشر من اليوم التالي لتاريخ إعلان طلب العروض في نشرة الإعلانات الرسمية ٠

مدير فرع التراث والموبيليا

مؤسسة الإسكان العسكرية (فرع التراث والموبيليا)

- تعلن مؤسسة الإسكان العسكرية (فرع التراث والموبيليا) وللمرة السادسة عن إجراء طلب عروض لتقديم وتوريد ألواح MDF
- التأمينات الأولية /١٤٠٠٠٠٠/ ل٠س فقط مليون وأربعمائة ألف ليرة سورية لاغير
- التأمينات النهائية /١٠ %/ من قيمة العقد
- مدة ارتباط العارض بعرضه /٦٠/ ستون يوما" تبدأ من اليوم التالي لموعد الإغلاق
- يتحمل العارض كافة أنواع الضرائب والرسوم التي تترتب على هذا العرض بما فيها رسم الطابع المالي بواقع ثمانية بالألف من القيمة الإجمالية للعقد ويضاف /١٠%/ من رسم الطابع إعادة أعمار
- يمكن الحصول على دفتر الشروط الخاصة (الفنية – المالية – الحقوقية) لقاء مبلغ /١٠٠٠٠/ ل٠س فقط عشرة آلاف ليرة سورية لا غير وذلك من ديوان (فرع التراث والموبيليا – ريف دمشق – اتوستراد حمص – جانب مخيم الوافدين – منطقة المستودعات)
- تقدم العروض إلى ديوان فرع التراث والموبيليا خلال خمسة عشر يوما" تنتهي بنهاية دوام اليوم الخامس عشر من اليوم التالي لتاريخ إعلان طلب العروض في نشرة الإعلانات الرسمية ٠

مدير فرع التراث والموبيليا

مؤسسة تنفيذ الانشاءات العسكرية

تعلن مؤسسة تنفيذ الانشاءات العسكرية عن رغبتها بأجراء مزايدة بالظرف المختوم لاستثمار الندوة الكائنة في مقر مبنى الإدارة العامة للمؤسسة بدمشق دوار كفر سوسة خلف جريدة الثورة

*** على مَن يود الاشتراك بالمزايدة مراجعة الإدارة العامة بمقرها المبين اعلاه للمعاينة وللحصول على اضبارة الإعلان لقاء مبلغ قدره /٥٠٠٠/ خمسة الالف ليرة سورية**

*** التأمينات الأولية ٤٠,٠٠٠ أربعون الف ليرة سورية تدفع بموجب اشعار مصرفي او شك مصرفي او نقدا بالصندوق المخصص لذلك**

*** التأمينات النهائية ١٠ % من قيمة بدل الاستثمار السنوي تسدد عند رسو المزاد بموجب اشعار مصرفي او شيك مصدق او نقدا بالصندوق**

- **مدة الاستثمار عام كامل تبدأ من تاريخ امر المباشرة**
- **مدة ارتباط العارض بعرضه /٩٠/ يوما تبدأ تاريخ جلسة فض العروض**
- **طريقة الدفع بدل الاستثمار: شهريا اعتبارا من تاريخ امر المباشرة**
- **تقدم العروض الى ديوان فرع ريف دمشق ضمن مغلف يحوي مغلفين يكتب عليه اسم العارض وموضوع المزايدة**
- **المغلف الأول: يحتوي على الأوراق الثبوتية وفق ما هو وارد محدد بدقة الشروط العقدية والمالية الخاص بهذه المزايدة**
- **المغلف الثاني: يحتوي العرض المالي**
- **كافة الضرائب والرسوم ورسوم الإعلان تقع على من يرسو عليه العقد**
- **يخضع العقد لأحكام القانون رقم /٥١/ لعام ٢٠٠٤ والمرسوم /٤٥/ لعام ٢٠٠٤**
- **اخر موعد لتقديم العروض هو يوم الاحد الواقع ٢٠١٩/١١/٣ لغاية الساعة ٢,٣٠ ظهرا**
- **تعقد جلسة فض العروض في يوم الاثنين ٢٠١٩/١١/٤ الساعة /١٢/ الساعة الثانية عشر ظهرا**

مدير عام مؤسسة تنفيذ الإنشاءات العسكرية

إنذار بواسطة الكاتب بالعدل بحماه

المرسلين :صفوان بن محمد القاسم تولد عام (١٩٧٣) والدتي عائشه هويه (٠٥٠١٠٦٢١٥٦٦) تاريخ ٢٠٠٤/٢/١٥ ومن حماه كازو خ ١٣وخالد بن عبد الرزاق الرحمون والدتي صلحو حاج رحمون تولد عام (١٩٧٦) هويه (٠٧١١٠٠٣٧٦٣٩) تاريخ ٢٠٠٤/٤/٨ ومن خان شيخون خ ١٠٨

المرسل إليه : اسامه بن حسين ناصيف والدته هاجر الحسون تولد عام (١٩٧٦) ومن حماه حميديه خ ٢٥٨ومقيم في حماه . فرايه معروف من قبل المختار

الموضوع : كنا قد بعناك كامل العقار رقم /٢١٩١/ منطقة عقارية نقارنه وهي ارض معده للبناء على طريق حماه – حمص بمبلغ متفق عليه بيننا بموجب عقد بيع قطعي بيننا

وقد اتفقنا على تقوم بالتصريح في مديريه ماليه حماه قسم الدخل العقارات على البيع موضوع العقد وهذه مذكور بشروط العقد بتاريخ بعد يومين من تاريخ توقيع العقد المبرم بيننا بتاريخ ٢٠١٨/١٢/١٥ وانك لم تحضر على الموعد لاأسباب نجلها مما الحق الضرر بمصلحتنا واملاكنا

فإننا نتذرك بانذارنا هذا بتبلغك اننا بدفع كامل المبلغ المترتب عليك من موضوع عقد البيع المبرم بيننا موضوع الانذار خلال مده اقصاها اربعه ايام من تاريخ تبلغك هذه الانذار لنا في العنوان المعروف من قبلك واذا لم تدفع بعد تبلغك باربع ايام يعتبر العقد لاغي ولاقيمه له ونتكل عنه ويعتبر المبلغ المدفوع لدينا بموجب العقد يعتبر من حقنا كوننا المتضررين من هذا التاخير ويوجد شرط بيننا في العقد المبرم بان الذي يتاخر وينكل يدفع غرامه واننا نحملك كافة ما ينتج عن فسخ هذا العقد ٠ وإلا سوف نضطر آسفين إلى بيع كامل العقار المذكور أعلاه وعلى حسابك الخاص إلى أي شخص آخر ويعتبر العقد البيع الموقع بيننا بتاريخ ٢٠١٨/١٢/١٥ باطلا ولاقيمه قانونيه له ونحملك جميع الخسائر المترتبة جرّاء هذه العملية .

وقد اعذر من انذر — المرسلـــون

PROCUREMENT NOTICE

(UNDP-SYR- ITB-126-19)

Invitation to Bid

Empowered lives.
Resilient nations.

Supply of Feed (barley) in Raqqa, Deir-zzour, and Hama Governorates - Syria

UNDP invites qualified and eligible Firms to submit Bids for the above Invitation to Bid

Bids shall be submitted by **24th October 2019, 15:00 PM Damascus time.**

For more information, interested firms may download freely the solicitation document from the UNDP Web Site at the following address:
www.sy.undp.org/content/syria/en/home/operations/procurement.html
- procurement-notices.undp.org/
- www.facebook.com/UNDP.Syria

إعلان استدراج عروض أسعار

(برنامج الأمم المتحدة الإنمائي)
SYR-ITB-126-19
دعوة لتقديم عروض

Empowered lives.
Resilient nations.

توريد أعلاف (الشعير) في المحافظات الرقة ودير الزور وحماة - سورية

يدعو برنامج الأمم المتحدة الإنمائي الشركات المؤهلة لتقديم عروض للدعوة المذكورة أعلاه

أخر يوم لتقديم العروض **24 تشرين الأول 2019، 03:00 بعد الظهر توقيت دمشق**

لمزيد من المعلومات، يمكن للشركات المهتمة تحميل طلبات استدراج العروض من موقع برنامج الأمم المتحدة الإنمائي على العنوان التالي:

www.sy.undp.org/content/syria/en/home/operations/procurement.html
- procurement-notices.undp.org/
- www.facebook.com/UNDP.Syria

PROCUREMENT NOTICE

(UNDP-SYR- ITB-127-19)

Invitation to Bid

Empowered lives.
Resilient nations.

Rehabilitation of the National Hospital of Al-Qadmous, and the Health Centers in Arraqma and Annazeh Villages in Tartous Governorate - Syria

UNDP invites qualified and eligible Firms to submit Bids for the above Invitation to Bid

Bids shall be submitted by **24th October 2019, 14:00 PM Damascus time.**

For more information, interested firms may download freely the solicitation document from the UNDP Web Site at the following address:
www.sy.undp.org/content/syria/en/home/operations/procurement.html
- procurement-notices.undp.org/
- www.facebook.com/UNDP.Syria

إعلان استدراج عروض أسعار

(برنامج الأمم المتحدة الإنمائي)
SYR-ITB-127-19
دعوة لتقديم عروض

Empowered lives.
Resilient nations.

إعادة تأهيل مستشفى القدموس الوطني والمراكز الصحية في قرى الرقمة وعنازه بمحافظة طرطوس سورية

يدعو برنامج الأمم المتحدة الإنمائي الشركات المؤهلة لتقديم عروض للدعوة المذكورة أعلاه

أخر يوم لتقديم العروض **24 تشرين الأول 2019، 02:00 بعد الظهر توقيت دمشق**

لمزيد من المعلومات، يمكن للشركات المهتمة تحميل طلبات استدراج العروض من موقع برنامج الأمم المتحدة الإنمائي على العنوان التالي:

www.sy.undp.org/content/syria/en/home/operations/procurement.html
- procurement-notices.undp.org/
- www.facebook.com/UNDP.Syria

إعلان بمثابة مذكرة دعوى

صادر عن المحكمة الجزئية الثانية والثالثة بحلب

في الدعوى المقامة من :

المدعي : مدير جمارك حلب- إضافة لوظيفته

اسم المدعى عليـــه	رقم أســـاس الدعـــوى
محمد نور كلو	٢٠١٩/٣/١٥٨
مثنى عجيمي	٢٠١٩/٣/٥٨
محمد الرحال بن حسن وحميدة	٢٠١٩/٣/١٧٠
كاتب أوسي بن بلال	٢٠١٩/٣/١٦١
غالب أوسي بن بلال	٢٠١٩/٣/١٦١

موضوع الدعوى: مخالفة جمركية

نظراً لتعذر تبليغكم في مواطن إقامتكم بسبب الأوضاع الأمنية ووفقا لما ورد في الشروحات الواردة على مذكرة دعوتكم فقد تقرر تبليغكم مذكرة دعوتكم في إحدى الصحف المحلية عملا بإحكام المرسوم التشريعي رقم /٢٥/لعام ٢٠١٣، أن موعد الجلسة القادمة هو اليوم الواقع في ٢٠١٩/١١/١٩ الساعة العاشرة صباحاً فإذا لم تحضروا أو ترسلوا من ينوب عنكم تجري بحقكم المعاملة القانونية أصولاً وستصدر الأحكام بحقكم بمثابة الوجاهي.

إلى المؤسسة العربية للإعلان للنشر بالصحيفة الرسمية أصولا" ٩٩٤٧٣
القاضي

إعلان بمثابة مذكرة دعوى صادرة

عن محكمة الصلح المدنية في ناحية تادف

في الدعاوى المقامة من :

المدعي :المدير العام التنفيذي للشركة السورية للاتصالات إضافة لوظيفته بصفته تمثله إدارة قضايا الدولة ،

المدعى عليهم :

أسم المدعى عليه	رقم أساس الدعوى
زينب حاج شعبو بنت شعبان - فطيم	٢٠١٩/١
ابراهيم كركوتلي بن خليل - فاطمة	٢٠١٩/٢
وليد الكرمو بن عبد الله - عيوش	٢٠١٩/٣
عبيد العبيد بن صالح - مطيعة	٢٠١٩/٤
خولة يوسف الحسين بنت جمعة - أمينة	٢٠١٩/٥
حسام النوار الخطيب بن حميد - سلوى	٢٠١٩/٦
عبد السلام الزين بن عبد الوهاب - عيوش	٢٠١٩/٧

موضوع الدعوى : طلب مبلغ٠

نظرا" لتعذرتبليغكم في موطن إقامتكم بسبب الأوضاع الأمنية وفق ما ورد في الشروحات الواردة على مذكرات دعوتكم فقد تقررتبليغكم مذكرات دعوتكم في إحدى الصحف المحلية ولصقا"على لوحة أعلانات المحكمة أصولا" ، عملا" بأحكام المادة (٣٤/أ) من قانون أصول المحاكمات المدنية رقم (١) لعام ٢٠١٦ علما" أن موعد الجلسة القادمة ~~هو يوم الأربعاء~~ الواقع في ٢٠١٩/١١/٢٠الساعة التاسعة صباحا" فإذا لم تحضروا أو ترسلوا من ينوب عنكم تجري بحقكم المعاملة القانونية أصولا" وستصدر الأحكام بحقكم بمثابة الوجاهي٠

٩٩٥٤٥
القاضي
المساعد القضائي

إعلان بمثابة مذكرة دعوة صادرة

عن محكمة الصلح المدنية الأولى بحلب

القاضي : أحمد حاج محمد بكرو
المساعد: هيثم شلاش
المدعي : المدير العام التنفيذي للشركة السورية للاتصالات ، إضافة لوظيفته ، بصفته تمثله إدارة قضايا الدولة
المدعى عليه :

أسم المدعى عليه	رقم أساس الدعوى
محمد نبيل عبد الله بن عبد الله زهيدة	٢٠١٩/٤٤٢٥
رباح لبان بنت أحمد - سامية	٢٠١٩/٤٤٥٣

موضوع الدعوى : طلب مبلغ٠

نظرا" لتعذر تبليغكما في موطن أقامتكما بسبب الأوضاع الأمنية وفق ما ورد في الشروحات الواردة على مذكرة دعوتكما فقد تقرر تبليغكما مذكرة دعوتكما في إحدى الصحف المحلية ولصقا" على لوحة أعلانات المحكمة ، عملا" بأحكام المادة رقم (٣٤/أ) من قانون أصول المحاكمات المدنية رقم (١) لعام (٢٠١٦) علما" أن موعد الجلسة القادمة هو يوم الأربعاء الواقع في ٢٠١٩/١١/١٣الساعة التاسعة صباحا" فإذا لم تحضرا أو ترسلا من ينوب عنكما تجري بحقكما المعاملة القانونية أصولا" وستصدر الأحكام بحقكما بمثابة الوجاهي٠

٩٩٥٤٩
القاضي

إعلان بمثابة مذكرة إخطار

صادرة عن محكمة الاستئناف المدنية الجمركية الثانية الغرفة الجمركية الأولى بحلب

في الدعوى المقامة من:

المستأنف: مدير جمارك حلب – إضافة لوظيفته

اسم المستأنف عليـــه	رقم أســـاس الدعـــوى
أحمد حمامي ابن عمر	٢٠١٩/١/١٢٩
أحمد محمد ابن لطيف	٢٠١٩/١/١٢٩
خالد يعقوب ابن محمود	٢٠١٩/١/١٢٩
عبد الكريم الأحمد بن محمد	٢٠١٩/١/١٢٩

موضوع الدعوى: مخالفة جمركية

نظراً لتعذر تبليغكم في مواطن إقامتكم بسبب الأوضاع الأمنية ووفقا لما ورد في الشروحات الواردة على مذكرة دعوتكم فقد تقرر تبليغكم مذكرة دعوتكم في إحدى الصحف المحلية عملا بإحكام المادة /٣٤/ من القانون /١/ لعام٢٠١٦، أن موعد الجلسة القادمة هو اليوم الواقع في ٢٠١٩/١١/١٠ الساعة العاشرة صباحاً فإذا لم تحضروا أو ترسلوا من ينوب عنكم تجري بحقكم المعاملة القانونية أصولاً وستصدر الأحكام بحقكم بمثابة الوجاهي.

٩٩٤٧٦
القاضي

الحد من الفقر والبطالة.. تأمين الاحتياجات .. رفع العقوبات أحادية الجانب

أولويات سكانية على طاولة النقاش مع اللجان الفرعية للمحافظات

تعثرت المهمات الخاصة بالقضايا السكانية خلال تسع سنوات مضت نتيجة الحرب على سورية بعد أن كانت الأمور السكانية قد شهدت تحولات نوعية من حيث التركيز على البعد الاجتماعي والاقتصادي في عام ٢٠٠٠ وعليه كان هناك ضرورة ملحة لتحديث الأوراق السكانية وفقا للظروف المستجدة بما يتوافق مع الواقع السكاني في المحافظات وخصوصية كل منها، لوضعها ضمن دليل تنموي متكامل يحدد فيه أولويات واحتياجات كل منطقة، تشمل حقوق الأفراد على المدى القريب والبعيد ليتم العمل على هذه الملفات ضمن برنامج سورية ما بعد الحرب.

مقاربة جديدة

بهذا الخصوص تحدث رئيس الهيئة السورية لشؤون الأسرة والسكان الدكتور أكرم القش خلال لقاء حواري نظمته الهيئة بالتعاون مع صندوق الأمم المتحدة للسكان دعت إليه اللجان الفرعية للسكان في كل محافظة لمناقشة أبرز المشكلات لديهم وفقا لدراسة واقعية وبيانات إحصائية، مبينا التحديات والأولويات التي تواجه المسألة السكانية محلياً في ضوء مؤتمر القاهرة الدولي للسكان والتنمية الذي عقد عام ١٩٩٤ وخاصة الظواهر الاجتماعية التي أفرزتها الحرب الإرهابية على سورية وما شكلته من فجوة في المؤشرات السكانية، ولاسيما ما يتعلق بالتسرب المدرسي والعنف القائم على النوع الاجتماعي (الزواج المبكر وحرمان المرأة من التعليم) وصعوبة الحصول على خدمات الصحة الإنجابية في بعض المناطق..

وأكد القش على أربعة محاور ناقشها المشاركون في المقاربة الجديدة للمسألة السكانية والتي تركز على الحد من الفقر وحقوق الأفراد من حيث الاحتياجات والمتطلبات، والتعرف على الفجوات المتعلقة في كل محافظة من خلال اللجان الفرعية التي تمثلها، ووضع البرامج المناسبة لعلاجها بما يتطابق مع عمل الهيئة في برنامج سورية ما بعد الحرب وبنفس الوقت من أجل التنمية المستدامة بما يتناسب مع الأجندة الدولية، في إشارة إلى أن مشاركة سورية في مؤتمر نيروبي هي جزء من عمل الهيئة، وما تم طرحه مع ممثلي اللجان الفرعية لكل محافظة سيكون جزءاً من الورقة الوطنية السكانية في المرحلة القادمة، مضافا إليه ما تم انجازه من عام ٢٠١٤ حتى اليوم.

تحضيراً لبرنامج متكامل

تتقاطع المشكلات بين جميع المحافظات السورية من حيث خطوطها العريضة مثل الفقر والهجرة وملف المسنين والبطالة، ولكن يبقى لكل محافظة خصوصيتها، بين الدكتور عمر بلان الممثل المساعد لصندوق الأمم المتحدة للسكان في سورية أن هذه الأولويات تسهم في إغناء النقاش حول المشكلات السكانية وتدعم عملية التحضير للبرنامج الاستراتيجية للأمم المتحدة في سورية في السنوات القادمة، كما أنها تسهم بإعداد الالتزامات التي تقدمها سورية في مؤتمر نيروبي لتحسين أوضاع السكان.

وقال: نحن في سورية عملنا منذ البداية على دعم القطاع الصحي والتعليمي وإعادة الإعمار ودعم مهارات النساء والرجال ودعم سبل العيش ليكون ذلك مدخلا لزيادة الانسجام واللحمة الاجتماعية، بالتعاون مع الجهات الرسمية الوطنية وفقا لمحاور تركز على تمكين وصول النساء لخدمات الصحة الإنجابية بجودة عالية ومناهضة العنف القائم على النوع الاجتماعي وتعزيز مهارات الشباب ودعم المؤسسات الحكومية في جمع وتحليل البيانات المتعلقة بالسكان والتنمية.

مؤشرات سكانية

وأشار مدير السكان في الهيئة وضاح الركاد أن سورية حسنت المؤشرات التنموية بشكل نوعي حتى عام ٢٠١٠ إلا أن الحرب أثرت على انجازات المسألة السكانية. موضحا أبرز التطورات الديموغرافية التي صارت بين عام ١٩٩٠ حتى عام ٢٠١٠ ومكوث المؤشرات السكانية نتيجة الحرب التي أدت إلى ارتفاع معدل وفيات الأطفال إلى ٢٣ بالألف بشكل تقريبي، وارتفع معدل وفيات الأمهات إلى ٥٢ حالة وفاة لكل مئة ألف ولادة، وتراجعت بعض المؤشرات المتعلقة بالخصوبة وتغير النمط الإنجابي لدى المرأة بسبب تعويض الفاقد أو الزواج المبكر الذي أثر بشكل كبير على موضوع الخصوبة.

ولفت الركاد إلى أن عدد سكان سورية المعلن في مركز الإحصاء هو ٢١,٢ مليون نسمة والناتج عن المسح الديموغرافي الذي شمل ١٥ محافظة مع تقدير المحافظات التي هي خارج المسح بحسب المجموعة الإحصائية للمكتب المركزي للإحصاء لعام ٢٠١٨ مشيرا إلى العديد من التحديات السكانية التي ظهرت نتيجة الأزمة من حيث التشغيل والتعليم وجودة الصحة ومؤشرات أخرى تتعلق بالكثافة والتوزيع الجغرافي للسكان والضغط على الخدمات في بعض المحافظات، وظاهرة الزواج المبكر وارتفاع نسبة المسنين. وغيرها من مشكلات تمت دراستها ليتم إدخالها في سياسات وبرامج عمل خاصة بها والمخطط لها حتى عام ٢٠٣٠.

الهجرة والطلاق

منذ ثلاث سنوات أعادوا تفعيل اللجنة الفرعية للسكان في المحافظات وكانت البداية مع ثلاث محافظات، وهي طرطوس وحمص والسويداء وعليه تم إعداد دراسة حول أبرز المشاكل التي تعيشها هذه المحافظات، فقد أشار ممثل اللجنة الفرعية للسكان في السويداء إلى أن الطموحات والصعوبات التي تتم مناقشتها في الورقة السورية حاليا هي تمهيد للتقرير الذي سيقدم في مؤتمر نيروبي للسكان لتحقيق أهداف المؤتمر السكاني القادم.

وبين أن أبرز المشكلات التي تعيشها محافظة السويداء حاليا والتي تشكل العصب الأساسي للمشكلة الديموغرافية، هي الهجرة بشقيها الخارجية والداخلية، إلا أن الهجرة من الريف إلى المدينة عكست أثارها السلبية على باقي المناطق في المحافظة وأدى ذلك إلى تفريغ الريف من محتواه ونقص في الخدمات والبنى التحتية فهناك ٥٦٪ من السكان يتواجدون في سبع تجمعات في المحافظة بينما ٤٤٪ منهم يتوزعون على ١٦٨ تجمعاً. بينما تتمثل المشكلة الثانية في ارتفاع نسب الطلاق والذي وصل إلى نسب يخشى منها فكل حالتي زواج يقابلهما حالة طلاق. وهناك مشكلة كبيرة مع التعامل الواسع والسلبي للانترنت من قبل غالبية الأسر والأبناء والتأثيرات التي تسببها حالات الإدمان عليه.

تبدلات مادية واجتماعية

العناوين التي طرحت للنقاش تناولت كل الشرائح الاجتماعية في المحافظات وقد أكد كامل رمضان مدير الشؤون الاجتماعية والعمل بمحافظة حماه على وجود تبدلات كبيرة في البنية السكانية للمحافظة بسبب الحرب والهجرة من الريف إلى المدينة ومن محافظات أخرى والضرر الكبير الذي لحق بحياة الأسر من الناحية المادية نتيجة الخسائر الكبيرة لممتلكاتهم وتغير العادات

والتقاليد والأحوال المعيشية.

وأشار رمضان إلى ضرورة إحياء اللجنة الفرعية للسكان وإعادة الحيوية لفريق العمل الموجود فيها، الذي يضم ممثلين من الصحة والتعليم والأوقاف والشؤون الاجتماعية والمجتمع الأهلي ليعملوا جميعا ضمن الآلية التي كانت موجودة قبل الأزمة ويأخذ كل منهم دوره في تشجيع الأهالي للعودة إلى قراهم بعد أن تم تحريرها وإعادة تأمين التعليم بعودة المدارس وتأمين النطاق الصحي بعودة المستوصفات، والفرق الطبية الجوالة. منوها إلى ضرورة العناية بجيل الشباب للتخفيف من الآثار السلبية لاستخدام النت ووسائل التواصل الاجتماعي وتعاطي المخدرات وحالات التشرد والعنف الأسري والحالات المتعلقة بكثرة تعدد الزواج وتعدد الأطفال ضمن الأسرة الواحدة.

وأوضح رمضان أن هناك حالات تحتاج إلى علاج كبير نتيجة الفقر الذي هو سبب مباشر لكل المشكلات، لأن الشخص الذي تهجر خسر كل ما يملك فكانت أولى مشكلاته هي البحث عن العمل وتأمين مورد رزق، وأياً كانت الخدمات المقدمة حاليا هي بالحد الأدنى نتيجة الغلاء المعيشي الفاحش، والتي ترافقت مع ظاهرة وجود عدد كبير من الأطفال في الأسرة الواحدة.

ويرى أن أهم ما يجب العمل عليه هو عودة الأسر إلى أماكن سكنها وتأهيل منازلهم وتأمين مستلزمات الحياة لهم وتشجيع العودة إلى الزراعة من خلال دعم هذا القطاع من محروقات ومستلزمات إنتاج.

تأمين البنى التحتية والمعيشة

وتحدث مدير التنمية الإدارية في محافظة حلب محمد زهران عن مشكلات كثيرة تعاني منها محافظة حلب من حيث القضايا السكانية، أهمها إعادة السكان النازحين إلى بيوتهم وقراهم فهناك حوالي ٦٠٪ منها داخل السيطرة لكنها بحاجة لاهتمام في آليات إعادة توطين الناس في مواطنهم الأصلية. فمن المهم تأمين جميع المستلزمات الحياتية والبنى التحتية لكي نساعد بعودة السكان إلى قراهم فعودتهم تحتاج إلى بحث ودراسة وتأمين الكهرباء والماء والأدوات التي تساعد على تأمين موارد رزق جديدة بعد أن خربت بالكامل.

وأشار زهران إلى أهمية مناقشة آليات التنفيذ لحل المشكلات المطروحة وإيصال الخدمات المركزية إلى القرى المجاورة وبخاصة العمل على إيجاد مراكز خدمة مواطن مصغرة في كل منطقة والعمل ضمن ورش عمل بآليات ومعدات لكي يقتنع المواطنون بالعودة إلى بيوتهم، كما أنه لابد من تأهيل المدارس لكي يعود الطلاب إلى التعليم والحد من نسب التسرب التي سجلت أرقاما كبيرة في محافظة حلب وريفها، منوها أن كل ما يتعلق بحلب يعتبر أولويات ولابد من استمرار العمل لحلها.

■ ميساء الجردي

عين المجتمع

تكريم

■ غصون سليمان

شعور من الفرح المتدرج يختلج في داخلك الحزين يتسلل بخفة وهو يكتشف بعض الخبر .. نعم بعضه وليس كله..»مبارك أو مبروك « ..عبارة التهنئة التي يسري وقعها كالماء البارد في حلق وجوف عطشان ..على موعد أنت وزملاء مهنة من مختلف الوسائل الاعلامية للمشاركة في حفل مهرجان الإعلام السوري الثالث دورة الجولان ..إحساس يمنحك وساما بلون مسؤولية وشعور يزيح عن كاهلك أعباء ماعلق بك من تعب وقلق .

دافع يوقظ كل ما لديك من طاقة لأن تعطي أكثر وأكثر فمعركة الإعلام الوطني تبدأ كل ساعة بمحتوى متجدد لحدث متغير باستمرار ..

التكريم شعور معنوي لا يوازيه شعور ، و من الصعب وصفه او تطويقه بلوحة من فضاء أو فسحة من السرور الآني .. هو مداد من حب وعشق لحرف وكلمة ونبض وموقف سطر في صفحات الأيام تفاصيل من حياتنا السورية التي شهدت في تعرجاتها كل ما هبّ ودب من متغيرات متسارعة على جميع الأصعدة جعلتنا نركض كأننا في ماراتون سباق كي نصل الى خط النهاية المرسومة ..

فوز يخزّن في داخلك جبلا من قوة وبحرا من تفاؤل ..يحرّضك أكثر على الاتقان ومواصلة العمل لأن طعمه يختلف

حين يكون من داخل المؤسسة الإعلامية ..وزارة الإعلام ، اتحاد الصحفيين ، المؤسسة التي تنتمي إليها . شعور لا يخالطه إلا التقدير والاحترام لكل من عمل واجتهد وكان وفيا ومخلصا في زمن الملمات والشدائد ..

جوائز التكريم هي لكل إعلامي سوري ذكرا وأنثى عملوا في حقله الواسع .. فكانوا قلما وعينا وصوتا وصورة ..تخطوا فيها الكثير من الصعاب وحواجز الضعف ، وتجاوزوا مساحات مثقلة بالضغوطات ، كانوا مسعفين في الميدان ، وأمناء في نقل الحدث ، وشهداء في أداء الواجب ..

تكريم له من صدى الحدث بعده ومغزاه ، فمن جراح الأبطال التي نزفت ومازالت تروي كل لحظة التراب المقدس بمداد الدم الطهور .. وبفضل تضحيات الجيش العربي السوري ، شهداء وجرحى وبواسل استعاد الوطن عافيته ، وبفضل صبرهم والحديث عن معاناتهم كان الفوز بجائزة أفضل موضوع يتعلق بالشهداء والجرحى بالمركز الأول على صعيد الصحافة ، ضمن المسابقة التي أقامها اتحاد الصحفيين «مهرجان الاعلام السوري الثالث»دورة الجولان«

إعلانات

إعلان مناقصة للمرة الأولى

تعلن مديرية الشؤون الاجتماعية والعمل بحلب عن إجراء مناقصة للمرة الأولى بالظرف المختوم لمشروع دراسة وتدقيق معهد الأمل للمعاقين حركياً في منطقة سليمان الحلبي بحلب العائد لمديرية الشؤون الإجتماعية والعمل بحلب

(على أن يكون العارضين من الجهات العلمية الهندسية المختصة فقط) وفق قرار رئاسة مجلس الوزراء رقم ١٨٣٣ تاريخ ٢٠١٥/٦/٢٣ و وفق تقرير لجنة السلامة العامة /٥٠٢/ص٢ تاريخ ٢٠١٧/٤/٣.

بكلفة:/ ١٩٥٠٠٠٠٠ / ل.س فقط تسعة عشر مليوناً وخمسمائة ألف ليرة سورية لاغير.

- التأمينات الأولية: ٥ ٪ من قيمة الكشف التقديري بموجب شيك مصدّق لأمر المديرية.
- التأمينات النهائية: ١٠٪ من قيمة العقد
- مدة التنفيذ: / ٣٠/ يوم.
- غرامة التأخير: واحد بالألف عن كل يوم تأخير من قيمة العقد٠
- مدة الضمان: سنة كاملة من تاريخ الاستلام المؤقت٠
- مدة ارتباط العارض بعرضه: / ٤٠ / يوم من تاريخ تبلغه الإحالة٠

تقدم العروض ضمن مغلفين إلى ديوان مديرية الشؤون الاجتماعية والعمل بحلب حتى نهاية الدوام الرسمي من يوم الأربعاء في ٦/ ١١ / ٢٠١٩ و تفض في تمام الساعة العاشرة صباحاً من اليوم التالي الخميس ٢٠١٩/١١/٧

- المغلف الأول: يتضمّن الأوراق الثبوتية المنصوص عنها في نظام العقود الصادر بالقانون رقم ٥١ لعام ٢٠٠٤.

المغلف الثاني: يحتوي على العرض المالي.

يوضع المغلفان ضمن مغلف ثالث يدون عليه اسم العارض وموضوع المناقصة ، والعنوان بالتفصيل وطلب اشتراك ملصق عليه طوابع /١٥٠٠/ل.س مالي -/٥٠/ل.س محلي - /٥٠/مجهود حربي- /٢٥/ شهيد -/١٠/ اعادة إعمار.

ملاحظة: إحضار العارض وثيقة تصنيف صادرة من وزارة الأشغال العامة لهذا الخصوص وأن يكون العارض المدقق من نفس تصنيف العارض الدارس أو أعلى تصنيفاً منه،وعلى أن يُقدم العارض عرض واحد فقط دراسة أو عرض واحد فقط تدقيق.

- يمكن مراجعة المكتب الهندسي في مديرية الشؤون الاجتماعية والعمل بحلب للإطلاع.

مدير الشؤون الاجتماعية والعمل بحلب
٩٩٤٢٩

مناقصة رقم / ٨٥ /داخلية/ ٢٠١٩ نظراً للسرعة الكلية:

تعلن الشركة العامة لكهرباء محافظة حلب عن مناقصة داخلية بطريقة الضم أو التنزيل لتنفيذ أعمال حفريات جور وخنادق في أرض مهما كانت ، ومد نحاتة والقرميد فوق الكابلات وذلك لإصلاح الأعطال الطارئة على شبكات التوتر المتوسط في مناطق مختلفة من محافظة حلب لصالح دائرة صيانة المتوسط.

وفقاً لما هو مبين في إضبارة المناقصة ودفتري الشروط الخاصة و العامة.

-الكشف التقديري: حسب الأسعار الإفرادية.

-التأمينات المؤقتة /٥٠٠٠٠٠/ خمسمائة ألف ليرة سورية علماً أن آخر موعد لتسديدها لدى صندوق الشركة هو الساعة ١٢,٣٠ ظهراً من يوم الإغلاق حتماً في حال تقديمها نقداً.

- التأمينات النهائية: ١٠٠٠٠٠٠ مليون ليرة سورية.

-مدة التنفيذ: تبدأ من اليوم التالي لتاريخ أمر المباشرة حتى نهاية عام/٢٠١٩/

-يشترط في العارض وشركائه أن يكونوا مصنفين لدى نقابة المقاولين من إحدى الفئات الرابعة حتى السادسة اختصاص (كهرباء)

- مدة ارتباط العارض بعرضه ثلاثة أشهر اعتباراً من اليوم التالي للتاريخ المحدد للإغلاق.

- على من يود الاشتراك بالمناقصة مراجعة دائرة العقود في الشركة للحصول على دفتر الشروط المطلوب لقاء مبلغ / ٥٠٠٠ / ل س

- يرفض كل عرض في حال عدم تقديم:(١- الأوراق الثبوتية -٢- تصريح تحديد الموطن المختار- ٣- وثيقة تثبت الاشتراك بنشرة الإعلانات الرسمية لعام (٢٠١٩)- ٤- التأمينات المؤقتة)

تقدم العروض إلى ديوان الشركة ضمن مغلفين و يوضعان في مغلف ثالث يعنون باسم الشركة العامة لكهرباء محافظة حلب و يكتب عليه رقم و موضوع المناقصة و تاريخ الإغلاق وذلك في موعد أقصاه نهاية الدوام الرسمي ليوم الأحد الواقع في ٢٧ /١٠/ ٢٠١٩ السابع والعشرون من تشرين الأول٠

- موعد جلسة المناقصة الساعة ١١ من يوم الاثنين الواقع في ٢٨ / ١٠ /٢٠١٩ الثامن والعشرون من تشرين الأول ٠

بمبنى الشركة - مكتب لجنة المناقصات.

المدير العام للشركة العامة لكهرباء محافظة حلب
٩٩٤٤٩

إعلان بمثابة مذكرة دعوة صادرة عن محكمة البداية المدنية الخامسة بحلب

القاضي: مصطفى بسوت
المساعد: مصطفى بكرو
المدعية: رمزية بكور بنت محمد ديب
المدعى عليهم:
- عامر الحلو بن صبحي
- أحمد أحمد حاج قاسم بن نجيب
مآل الادعاء: شراء سيارة
الدعوى أساس /٢١٥٠٠/ لعام ٢٠١٩

نظراً لعدم التمكن من تبليغك لإقامتك ضمن المناطق الغير آمنة وفق أحكام المادة ٣٤/أ اصول قررت المحكمة إبلاغك بواسطة النشر بالصحف وعلى لوحة إعلانات المحكمة بلزوم الحضور إلى المحكمة يوم الاثنين ٢٠١٩/١١/١١ الساعة (١٠) زوالية. وإذا لم تحضر أو ترسل وكيلاً قانونياً في الموعد المذكور أجريت بحقكم المعاملة القانونية.

القاضي
٩٩٥٠٢

إعلان بمثابة مذكرة اخطار صادرة عن محكمة البداية المدنية في السفيرة

القاضي السيد: جمعه الحسين
المساعد السيد: طه النهار
الجهة المدعية: محمد ياسر صباغ بن أحمد يمثله المحامي مهند حاج قدور
الجهة المدعى عليها:
١- لينا صباغ بنت محمد
٢- أحمد صباغ بن محمد
٣- محمد أنس صباغ بن محمد
٤- لمى صباغ بنت محمد
موضوع الدعوى: تثبيت شراء عقار

في الدعوى رقم أساس ٢٠١٩/٣٩٦ والمتكونة بين الطرفين لم يحضر المدعى عليه جلسة المحاكمة بتاريخ ٢٠١٩/١٠/٧ رغم تبلغهم مذكرة الدعوة نشراً بالصحف ولصقاً على لوحة إعلانات المحكمة.

لذلك قررت المحكمة عملاً بأحكام المادة /٢٧/ أصول محاكمات مدنية إخطار المدعى عليهم نشراً بالصحف ولصقاً على لوحة إعلانات المحكمة بلزوم الحضور إلى جلسة المحاكمة يوم الاثنين ٢٠١٩/١١/٤ الساعة /١٠/زوالية. وإذا لم تحضروا أو ترسلوا وكيلا قانونيا عنكم جرت بحقكم المعاملة القانونية وان الحكم سيصدر بحقكم بمثابة الوجاهي.

وعليه اقتضى الإعلان
القاضي
٩٩٥٠٤

إعلان بمثابة مذكرة اخطار صادرة عن محكمة البداية المدنية الثالثة بحلب

القاضي السيد: عبد الرزاق كاتبي
المساعد السيد: نور ركبي
المدعيان: ١- محمد زكريا هلال بن وليد
٢- وليد هلال بن محمد زكريا
المدعى عليه: فرحو ماردنلي بن محمد

في الدعوى رقم أساس /٦٥٩/ لعام ٢٠١٩

المتكونة بين الطرفين المذكورين لم يحضر المدعى عليه ولم يبلغ مذكرة الدعوة لجهالة موطنه وعدم معرفة عنوانه.

لذلك قررت المحكمة وعملاً بأحكام المادة ٢٧/أ من قانون أصول المحاكمات إبلاغ المدعى عليه مذكرة الإخطار بواسطة النشر بالصحف المحلية وعلى لوحة إعلانات المحكمة بلزوم الحضور إلى المحكمة يوم الاثنين الواقع ٢٠١٩/١١/١١ الساعة /١٠/ زوالية. وإذا لم يحضر أو يرسل وكيلاً قانونياً عنه في الموعد المحدد جرت بحقه المعاملة القانونية.

القاضي
٩٩٥٠٥

إعلان بمثابة سند تبليغ حكم شرعي صادرة عن المحكمة الشرعية الغرفة الأولى بحلب

أساس ٦٣٠٢/ قرار ١١٨٢/ لعام ٢٠١٩
القاضي السيد: مصطفى حاج حسين
المساعد السيد: عبد الرحمن حسن
الجهة المدعية: إيمان العجيل بنت تركي تمثلها المحامية منار عاشور
الجهة المدعى عليها: ١- زكيه اللاكاني بنت حسين
٢- حسين وفدوى ومحمد وخديجة ويحيى وعلاء وزهرة وأحمد ومحمود وزكريا أولاد علي محمد
موضوع الدعوى: تثبيت زواج ونسب من متوفى

قررت المحكمة عملا بالمادتين ٣٤-٢٧/ من قانون أصول المحاكمات المدنية إعلام المدعى عليه بواسطة النشر بالصحف ولصقا على لوحة إعلانات المحكمة مضمون القرار رقم ١١٨٢/ لعام ٢٠١٩ أساس ٦٣٠٢/ لعام ٢٠١٩ المتضمن:

١- تثبيت زواج المدعية ايمان العجيل بنت تركي والدتها غزاله تولد حلب ٢٠٠١/٥/٢٥ مسجلة قيد ضهرة عواد خ٢٤ من مورث الجهة المدعى عليها المرحوم حسن محمد بن علي والدته زكية تولد حلب ١٩٩٧/٧/٤ مسجل قيد محمد بك خانة ٣٦٦ على مهر معجله مائة ألف ليرة سورية مقبوضة ومشترى بها أشياء جهازية ومؤجله مائة ألف ليرة سورية باقية بذمة الزوج واعتبار زواجهما أصلاً حال حياته في محلة ضهرة عواد بحلب بتاريخ ٢٠١٦/٥/١ واستمر لحين وفاة الزوج بتاريخ ٢٠١٧/٧/١٩

٢- تثبيت نسب الطفل علي تولد حلب ٢٠١٧/٢/٢٧ من والديه المذكور مفصل هويتهما في الفقرة الأولى أعلاه وتسجيله على قيد والده في السجل المدني أصولا

٣- تضمين المدعى عليه الرسوم والمصاريف وألفي ليرة سورية أتعاب محاماة توزع أصولا قرارا وجاهيا بحق المدعية وبمثابة الوجاهي بحق الجهة المدعى عليه قابلا للطعن بطريق النقض صدر وأفهم علنا حسب الأصول بتاريخ ١ صفر ١٤٤١ هجري الموافق في ٣٠ أيلول ٢٠١٩ ميلادي وعليه اقتضى الإعلان

القاضي
٩٩٥٠٦

إعلان لحضور مجلس عائلي صادر عن المحكمة الشرعية الرابعة بحلب

القاضي: أنس سراج الدين
المساعد: محمد الحسين الرجو
المدعية: جيداء ملاح بنت ابراهيم
المدعى عليه: عبد الفتاح كامل بن أحمد
الدعوى: تفريق لعلة الشقاق

في الدعوى رقم أساس ٣٩٣٥/ لعام ٢٠١٩ تقرر دعوتك نشراً بأحد صحف العاصمة ولصقاً على لوحة إعلانات المحكمة بلزوم الحضور للمحكمة لحضور المجلس العائلي وجلسة المحاكمة يوم الأحد ٢٠١٩/١١/٣ الساعة /١٠/ زوالية سنداً للمادة ٢٧/أ من قانون أصول المحاكمات نظراً لكونك مجهول الإقامة وإذا لم تحضر أو ترسل وكيلا قانونيا عنك في الموعد المحدد سينعقد المجلس العائلي وتثبيت غيابك والسير بإجراءات التحكيم بحقك.

وعليه اقتضى الإعلان
القاضي
٩٩٥٠٧

إعلانات

WFP
World Food Programme
Programme Alimentaire Mondial
Programa Mudial de Alimentos
برنامج الأغذية العالمي

SAVING LIVES CHANGING LIVES

Expression of Interest

The United Nations World Food Programme (Syria) seeks Warehouse Facilities in Rural Damascus and in Homs City and surrounding areas

WFP Syria seeks to identify warehouse facilities in **Homs City and Surrounding areas.** The warehouse(s) will mainly be used for the storage of food commodities and should ideally meet the following requirements:

- The required Warehouse space should be of **30,000-35,000** sqm of covered storage area or above.
- A very good condition without any (major) repairs required
- Fitted with Phone lines, firefighting facilities/equipment; ablution amenities; water, power supply and contain warehouse offices.
- Adequate surrounding empty area for trucks to manoeuvre and/ or park.
- Security fence surrounding the premises.
- Sufficient insurance coverage should be assured for WFP goods, in case of contracting.

Any interested parties in possession of a warehouse facilities of this size or greater should respond to this expression of interest, as WFP may require such facilities in the near future.

WFP invites qualified landlords, who are duly registered and authorized in accordance with the prevailing laws in Syria, to submit their information for consideration for short listing.

The following are the minimum/documentation requirements:

1. Proof of ownership/Title deed (certified).
2. Diagram or pictures of the establishment with Google coordinates.
3. Certificate of incorporation or Commercial Registration.

Please note that this is **not an invitation to tender**. No rates/ prices are required at this stage, and this invitation does not bind World Food Programme to issue any tenders or contracts to the companies expressing their interest. Your submission should include basic information about your warehouse including **size, location, description of facilities (Pictures) and the Google coordinates.**

Please submit the requested information to WFP no later than 4pm, October 16, 2019 at the address listed below:

By email to: Mohammed.Khalifa@wfp.org and Nelli.Jensen@wfp.org.

This expression of interest may be followed by an inspection visit of offices, facilities and equipment. Please note that WFP does not charge any fee for registration forms.

Queries strictly related to this expression of interest should be directed to Mohammed.Khalifa@wfp.org.

صدر العدد الأول في 1963/7/1
الاثنين 15 صفر 1441 هـ 14 تشرين الأول 2019 م العدد 17097
الثورة

حل شركة

استناداً إلى أحكام قانون الشركات الصادر بالمرسوم التشريعي رقم (٢٩) لعام ٢٠١١ المادة (٢١) خلاصة قرار وزارة التجارة الداخلية وحماية المستهلك رقم /٢٨٤٥/ تاريخ ٢٠١٩/١٠/١٣ العائد لشركة زوايا للاستثمارات السياحية المحدودة المسؤولية المسجلة بالسجل التجاري بدمشق برقم /١٧٩٥٤/ تاريخ ٢٠١٧/١/٩ والمتضمن

حل الشركة وتصفيتها الشركة رضائياً وتوزيع أموالها بين الشركاء كلاً حسب حصته في رأسمال الشركة

مع الأخذ بعين الاعتبار ما يترتب على الشركة تجاه وزارة المالية والغير وتفويض المحامي وسام الشنواني بمتابعة كافة إجراءات الحل والتصفية الرضائية لدى كافة الوزارات والجهات المعنية وإجراءات الشهر لدى أمانة السجل التجاري المختصة.

أمين السجل التجاري بدمشق

إعلان الدعوة لاجتماع الهيئة العامة غير العادية
شركة الفيحاء الجديدة المساهمة المغفلة الخاصة

يسر المساهمون في شركة الفيحاء الجديدة المساهمة المغفلة الخاصة عقد اجتماع الهيئة العامة غير العادية يوم الثلاثاء الواقع في ٢٠١٩/١٠/٢٩ الساعة الثانية عشرة ظهراً وفي حال عدم توفر النصاب القانوني يؤجل إلى الساعة الواحدة ظهراً من اليوم نفسه ذلك على العنوان التالي: دمشق - المزة فيلات شرقية - شارع الفارابي - بناء الفرا وذلك لمناقشة المواضيع التالية:

١ - تعديل المادة رقم (٨) والمتعلقة برأس مال الشركة.

٢ - إعطاء الشركة الحق بالاقتراض والاستدانة ورهن عقارات الشركة وتفويض رئيس مجلس الإدارة السيد محمد مرتضى الدندشي ونائب رئيس مجلس الإدارة السيد نواف عبد الله الرفاعي بالتوقيع منفردين على كافة عقود الاستدانة وتوقيع كافة مستندات وضع وفك الرهن.

٣ - تفويض كل من السيد محمد الصويص والآنسة سوزان قطليش باستكمال كافة الإجراءات اللازمة لنقل ملكية أو تقبل شراء أي سيارة أو آلية لاسم شركة الفيحاء الجديدة.

٤ - تفويض السيد محمد الصويص بتوقيع كافة عقود الإيجار والاستئجار والوثائق والتعهدات الخاصة بذلك أمام كافة الجهات المالية والعقارية والبلدية.

شركة الفيحاء الجديدة المساهمة المغفلة الخاصة

قرار رقم /٢٤٦٥/
إن وزير الأشغال العامة والإسكان

بناءً على أحكام المرسوم رقم /٣٦٠/ تاريخ ٢٠١٨/١١/٢٦ وعلى أحكام القانون رقم (١٧) تاريخ ٢٠١٦/٧/٣١ وعلى أحكام المرسوم التشريعي رقم (٩٩) لعام ٢٠١١ وعلى أحكام النظام الداخلي للجمعيات التعاونية السكنية الصادر بالقرار رقم /٥٧٨/ لعام ٢٠٠٨ وعلى كتابنا رقم ٥٨٠٢/ص د/١/٩ تاريخ ٢٠٠٢/١/٢٧ وعلى كتاب الاتحاد العام للتعاون السكني رقم ١٠٩/ص تاريخ ٢٠٠٢/٢/٧ وعلى كتاب الاتحاد العام للتعاون السكني رقم ٧٢٣/ص تاريخ ٢٠١٩/٦/٢٥ وعلى كتاب الاتحاد التعاوني السكني بحلب رقم ٢٨٣/ص تاريخ ٢٠١٩/٦/٣

يقرر ما يلي:

المادة: ١ - تعديل المادة الثانية من قرارنا رقم /٢٧٧٣/ تاريخ ٢٠١٨/٨/١٣ والمتضمنة تسمية لجنة التصفية للجمعية التعاونية للسكن والخدمات الاجتماعية بحلب

بحيث يحل السيد رجب العبد الله رئيساً للجنة التصفية بدلاً من السيد أحمد أمير وفائي وتعطي مدة ستة أشهر اعتباراً من تاريخه لإنجاز مهام التصفية.

المادة ٢ - يبلغ هذا القرار من يلزم لتنفيذه.

وزير الأشغال العامة والإسكان

جمعية متفرغي الحزب للسياحة والاصطياف بطرطوس
تمديد إعلان دعوة للراغبين بالاكتتاب

مجلس إدارة جمعية متفرغي الحزب للسياحة والاصطياف بجلسته رقم (١٩) تاريخ ٢٠١٩/١٠/٨ قرر إعطاء فرصة جديدة للراغبين بالاكتتاب على شاليه أو فيلا بحرية موقع العقار (٣٩٥) من منطقة عبه والرويسه والتي تبعد عن طرطوس حوالي (٧) كم.

عليكم مراجعة الجمعية اعتباراً من ٢٠١٩/١٠/١٠ ولغاية ٢٠١٩/١٢/٣١ لأمر يخص الاكتتاب وتسديد المترتب عليك من التزامات لتصبح الأرض المتفق عليها ملك الجمعية إجراء الدراسات والمخططات والتراخيص اللازمة لمشروع القرية السياحية ونقل الملكية ومن ثم التخصص.

ويعتبر هذا الإعلان بالجريدة والرسائل على الجوال تبليغ شخصي لجميع الأعضاء.

رئيس مجلس الإدارة

جمعية أوغاريت التعاونية للسكن والاصطياف بحلب
دعوة اجتماع هيئة المستفيدين

بناءً على قرار مجلس إدارة رقم (٥٢) وتاريخ ٢٠١٩/٩/١٨ وجلسة رقم (١١) تقرر دعوتكم لحضور هيئة المستفيدين للمشروع الاصطياف (ميداني) بتاريخ ٢٠١٩/١٠/٣٠ وذلك لتصديق عقد الشراء المحضر /١١٩٦/ منطقة عقارية ميدان وذلك في تمام الساعة (٣) عصراً وفي حال عدم اكتمال النصاب يؤجل الاجتماع إلى الساعة التي تليها (٤) عصراً بنفس اليوم وذلك في مقر الجمعية أوغاريت الكائن في منطقة المرديان بناية الثروة المعدنية طابق أرضي ويعتبر هذا بمثابة التبليغ الشخصي للأعضاء مجهولين الإقامة وهم:

سلام رجوب - صبحي عاقل - هدى ليون - هند رجوب - جرار كوسة - نيللي أنطوان - نوران بلدي - مارك أسود - نعوم بلدي - علي حبش - فرانسيس كسبار - كنان طنبه - سيلفا توما - جان مكربنة - دلوين نوري - أنطوان كرزون - غسان عبد النور.

رئيس مجلس الإدارة

جمعية البرج الذهبي للسكن والاصطياف
استدراج عروض

بناءً على أحكام المرسوم التشريعي رقم (٩٩) لعام ٢٠١١

وعلى أنظمة قطاع التعاون السكني الموحدة.

وعلى نظام العقود ودفتر الشروط المالية والحقوقية العامة

وبناءً على قرار مجلس الإدارة رقم (٢) المتخذ بجلستها رقم (٢) المنعقدة بتاريخ ٢٠١٨/٤/٢٥ والمتضمن الإعلان عن استدراج العروض لبناء العقارات في مشروع معربا وفق المخططات التنفيذية والإضبارة التنفيذية ودعوة عدد من المهندسين والمتعهدين والمقاولين لتقديم عروضهم إلى الجمعية في مقرها الكائن في دمشق - مساكن برزة - بناء جمعية الأمل التعاونية السكنية - مقابل مشفى أحمد حاميش - محضر ٢٣٤ - مقر جمعية الأمل قبو ابتداءً من يوم الاثنين الواقع في ٢٠١٩/١٠/٧ ولغاية يوم ٢٠١٩/١٠/٢٣ الساعة الرابعة عشرة وعلى من يرغب التقديم إلى مقر الجمعية وشراء إضبارة تنفيذية والاطلاع على الشروط والمخططات التنفيذية اعتباراً من الساعة الثانية عشرة يوم الثلاثاء الواقع ٢٠١٩/١٠/٨ ولغاية الثالثة عشرة والنصف من كل يوم ولغاية ٢٠١٩/١٠/٢١ وتعيين يوم الأربعاء الواقع ٢٠١٩/١٠/٢٣ موعداً لفض العروض.

رئيس مجلس الإدارة

تحويل شركة

استناداً إلى أحكام قانون الشركات الصادر بالمرسوم التشريعي رقم (٢٩) لعام ٢٠١١ المادة (٢١٣) خلاصة عقد تحويل الشكل القانوني لشركة عمار ورضوان أبناء محمد حمد الجيرودي والمسجلة بالسجل التجاري بدمشق برقم /١١٤١٠/ تاريخ ١٩٩٤/٧/٣٠ من شركة تضامنية إلى شركة توصية وذلك بعد انسحاب الشريك رضوان حمد الجيرودي ودخول الشريكة السيدة آية حمد الجيرودي بصفة شريك موصي وأصبح اسم الشركة شركة عمار حمد الجيرودي وشريكته إضافة إلى الشهادة المهورة من قبل المحاسب القانوني أنور غرز الدين التي تبين بأنه لا يوجد دائنين للشركة.

أمين السجل التجاري بدمشق

إنذار إلى العاملين

١ - محمد عبد الحميد محي الدين -٢- فؤاد زيد الخوري
٣ - حسن وجيه ريشة -٤- ياسر وجيه ريشة
٥ - رفيق وجيه ريشة -٦- مهاوش عيد عثمان
٧ - رائد كوان الحسون -٨- صالح خليل السيد حسن
٩ - خالد محمد عزيز -١٠- رويدة محمد السهو
١١ - حسين ناصر الحسن -١٢- محمد صالح العبد الله

نظراً لتضررنا من غيابكم عن العمل ولجهالتنا بعنوانكم الحالي فإننا ننذركم بالعودة إلى العمل خلال خمسة أيام من تاريخ النشر وإلا تعتبرون مستنكفين عن العمل وبحكم المستقيلين.

شركة محمد عماد بولاد
صاحب المؤسسة الحديثة لصناعة المقبلات الغذائية

مذكرة تبليغ
صادرة عن محكمة الاستئناف المدنية ٧ بدمشق

الطعن رقم ٢٠١٤/٧٧٩ الواقع على الدعوى

أساس س م رقم ١٣٤٠ قرار ١٧ تاريخ ٢٠١٤/٢/١٢

الجهة الطاعنة: وزير الدفاع - المدير العام لمؤسسة الإسكان العسكري

المطعون ضدها: علي ديب شلش

خلاصة القرار: قبوله وفسخ القرار المستأنف

الرئيس

مذكرة تبليغ صادرة
عن محكمة الاستئناف المدنية ٨ بدمشق

الطعن رقم ٢٠١٥/٤٥٩ الواقع على الدعوى

أساس س م رقم ١٥٧٦ قرار ١٣٧ تاريخ ٢٠١٤/٨/٢٧

الجهة الطاعنة: المدير العام لمؤسسة الإسكان العسكري

المطعون ضدها: تيسير الصباغ

خلاصة القرار: قبوله شكلاً ورده موضوعاً

الرئيس

اعلان بمثابة مذكرة دعوة صادرة عن المحكمة الشرعية الخامسة بحلب
القاضي: ياسر العلي
المساعد: عثمان حنان
المدعية: نسرين الاغا بنت محمد مروان
المدعى عليه: صلاح الدين صلاحيه بن محمد سمير
الموضوع: تفريق لعلة الشقاق
الدعوى اساس ١٣٥٣٧ لعام ٢٠١٩
قررت المحكمة وعملا بالمادة ٢٧/أ اصول تبليغك مذكرة الدعوة بواسطة النشر بالصحف وعلى لوحة اعلانات المحكمة بلزوم الحضور الى المحكمة يوم الاحد ٢٠١٩/١١/٣ الساعة ١٠ زوالية
واذا لم تحضر او ترسل وكيلا قانونيا في الموعد المذكور اجريت بحقك المعاملة القانونية
القاضي
٩٩٤٤٦

اعلان قضائي بمثابة مذكرة دعوى صادرة عن المحكمة الشرعية الثالثة بحلب
القاضي السيد: عبد الرحمن سيرجيه
المساعد السيد: خلدون حوري
الجهة المدعية: رحمة قاسم بنت محمود يمثلها المحامي اديب صباغ
الجهة المدعى عليها: محمود عبد القادر بن محمود
الدعوى تثبيت نسب
قررت المحكمة الناظرة بالدعوى رقم اساس ١٠٧٢٨ لعام ٢٠١٩ عملا بالمادة ٣٥ اصول دعوتك بواسطة النشر بالصحف وعلى لوحة الاعلانات المحكمة بضرورة حضورك جلسة المحاكمة يوم الاحد بتاريخ ٢٠١٩/١١/١٠ او ترسل وكيلك القانوني تحت طائلة متابعة الاجراءات القضائية بدونك
القاضي
٩٩٤٤٧

اعلان بمثابة سند تبليغ حكم شرعي الصادر عن المحكمة الشرعية الغرفة الثامنة بحلب
القاضي السيد: صفوت شغالة
المساعد السيد: محمد بكار
المدعية: فاتن عبد الحميد بنت سامي
المدعى عليه: خالد دعيود بن علي
موضوع الدعوى: تثبيت زواج
قررت المحكمة عملا باحكام المادة ٣٧/٢٧ مكرر من قانون اصول المحاكمات المدنية اعلام المدعى عليه بواسطة النشر بالصحف بالاضافة الى الاعلان لصقا على لوحة اعلانات المحكمة
مضمون القرار رقم ٤٩٧ اساس ٣٥٦٤ لعام ٢٠١٩ اقرر:
١-تثبيت زواج المدعية فاتن عبد الحميد بنت سامي والدتها كفى حاج علي تولد حلب ١٩٧٩/١٠/١٢ مسجلة دارة عزة غربية خ ٦٠ من المدعى عليه خالد دعيدو بن علي والدته فاطمة تولد حلب ١٩٧٠/٣/١ مسجل دارة عزة شرقية خ٩٠
٢-وعلى مهر معجله مئتان الف ليرة سورية غير مقبوضة
٣-ومؤجله مئتان الف ليرة سورية باقية بذمة الزوج
٤-وعد زواجهما حاصلا في محلة دارة عزه بتاريخ ٢٠١٤/٢/١٥
٥-الحاق نسب الطفل يزن تولد دارة عزه ٢٠١٥/١/١ بوالديه المتداعيين
٦-تضمين المدعى عليه الرسوم والمصاريف
قرارا وجاهيا بحق المدعية وبمثابة الوجاهي بحق المدعى عليه قابلا للطعن بطريق النقض صدر وافهم عليه بتاريخ ٢٤ رمضان ١٤٤٠ هجري الموافق ل٢٠١٩/٥/٢٩ ميلادي
القاضي
٩٩٤٤٨

اعلان قضائي بمثابة اخطار تنفيذي
طالب التبليغ: محمد سهيل قاسمو بن عبد الرحمن
المطلوب تبليغه: رفيف فرجي بنت عمر اضافة للتركة
قررت رئاسة التنفيذ المدني بحلب بتاريخ ٢٠١٩/١٠/٧ في الملف التنفيذي رقم ٨٢٨٤/ب/٢٠١٩ اخطارك نشرا بالصحف وعلى لوحة اعلانات دائرة التنفيذ المدني بحلب بانه تم وضع موضع التنفيذ الحكم البدائي رقم اساس ١١٤٨٦ قرار ٦٠٨ حسم ٢٠١٩/٧/١٦
فعليك مراجعة دائرة التنفيذ المدني بحلب او ارسال وكيل قانوني خلال المدة القانونية تحت طائلة متابعة الاجراءات التنفيذية بالملف وعليه اقتضى الاعلان
مدير التنفيذ المدني بحلب
٩٩٤٥٠

اعلان بمثابة مذكرة دعوة صادرة عن المحكمة الشرعية العاشرة بحلب
القاضي السيد: بسام تلجبيني
المساعد السيد: عبد الكريم حارس
المدعية: حليمه الحاج عبد الله بن جمعة
المدعى عليه: عمر العبيد المواس بن محمد
الدعوى: تثبيت زواج ونسب
الدعوى اساس ٢٠١٩/١٣٧٧٧
لكون اقامة المدعى عليه ضمن المناطق غير الامنة وعملا بالمادة ٣٤/أ اصول محاكمات قررت المحكمة ابلاغك مذكرة الدعوة نشرا بالصحف وعلى لوحة اعلانات المحكمة بلزوم الحضور الى المحكمة يوم الاثنين ٢٠١٩/١١/١١ الساعة ١٠ زوالية واذا لم تحضر او ترسل وكيلا قانونيا جرت بحقك المعاملة القانونية وعليه اقتضى الاعلان
القاضي

٩٩٤٥١

اعلان بمثابة سند تبليغ حكم صادر عن المحكمة الشرعية الثامنة بحلب
القاضي السيد: صفوت شغالة
المساعد السيد: محمد بكار
المدعية: رامه بيبي بنت محمود
المدعى عليه: احمد خطيب بن عبد السميع
لجهالة موطن المدعى عليه قررت المحكمة عملا بالمادة ٢٧/أ اصول محاكمات اعلامك نشرا بالصحف وعلى لوحة اعلانات المحكمة مضمون القرار رقم ١٠٩٣ اساس ٨٤١٨ لعام ٢٠١٩ المتضمن:
١-تثبيت زواج المدعية من المدعى عليه على مهر معجله خمسة ملايين ليرة سورية غير مقبوضة ومؤجله خمسة ملايين ليرة سورية باقية بذمة الزوج وعد زواجهما حاصلا في محلة السكري بتاريخ ٢٠١٣/٤/١
٢-تثبيت نسب الطفلين عبد السميع تولد حلب ٢٠١٤/١/١ والمتيم بالله تولد حلب ٢٠١٦/١/١ بوالديهم المتداعيين
٣-تضمين الجهة المدعى عليها الرسوم والمصاريف قرارا قابلا للطعن بالنقض صدر وافهم علنا بتاريخ ٢٠١٩/٩/٢٩
القاضي
٩٩٤٥٣

اعلان بمثابة مذكرة دعوة صادرة عن المحكمة الشرعية الخامسة بحلب
القاضي السيد: ياسر العلي
المساعد السيد: عبد الكريم حارس
المدعية: كفاء عربش بنت خواد
تمثلها المحامية لما يونس حربا
المدعى عليه: ياسر عربش بن علاوي
الدعوى: تثبيت زواج ونسب
الدعوى اساس ٢٠١٩/١٢٠٧٨
لكون اقامة المدعى عليه ضمن المناطق غير الامنة وعملا بالمادة ٣٤/أ اصول محاكمات قررت المحكمة ابلاغك مذكرة الدعوة نشرا بالصحف وعلى لوحة اعلانات المحكمة بلزوم الحضور الى المحكمة يوم الاحد ٢٠١٩/١١/٣ الساعة ١٠ زوالية واذا لم تحضر او ترسل وكيلا قانونيا جرت بحقك المعاملة القانونية وعليه اقتضى الاعلان
القاضي
٩٩٤٥٤

اعلان بمثابة مذكرة اخطار صادر عن المحكمة الشرعية الاولى بحلب
القاضي السيد: عبد الرحمن سيرجيه موصللي
المساعد السيد: خلدون حوري
المدعية: دينا مستكالو بنت مصطفى
المدعى عليه: محمد غزني بن احمد
الدعوى: تفريق لعلة الشقاق
في الدعوى رقم اساس ٢٠١٩/٨٧١١ قررت المحكمة وعملا باحكام المادة ٣٤/أ من قانون اصول المحاكمات المدنية اخطارك بالصحف وعلى لوحة اعلانات المحكمة لحضور جلسة المحاكمة يوم الخميس ٢٠١٩/١٠/٣١ الساعة ١٠ زوالية وفي حال تغيبك وعدم حضورك او ارسال وكيلا قانونيا سيصدر الحكم بحقك بمثابة الوجاهي وعليه اقتضى الاعلان
القاضي
٩٩٤٥٥

اعلان بمثابة مذكرة دعوة صادرة عن المحكمة الشرعية الخامسة بحلب
القاضي: ياسر العلي
المساعد: عثمان منان
المدعية: زينب حسين بنت احمد يمثلها المحامي عزت داوود
المدعى عليه: عماد ابيش بن فؤاد
الدعوى: تفريق لعلة الشقاق ونفقة
الدعوى أساس: ١٣٣٩٧ لعام ٢٠١٩
نظرا لعدم التمكن من تبليغك لاقامتك ضمن المناطق الغير امنة وفق احكام المادة ٣٤/أ اصول قررت المحكمة ابلاغك بواسطة النشر بالصحف وعلى لوحة اعلانات المحكمة بلزوم الحضور الى المحكمة يوم الخميس ٢٠١٩/١١/٧ الساعة ١٠ زوالية واذا لم تحضر او ترسل وكيلا قانونيا في الموعد المذكور اجريت بحقكم المعاملة القانونية
القاضي
٩٩٤٥٦

اعلان بمثابة مذكرة اخطار صادر عن المحكمة الشرعية في الاتارب
القاضي: عبد الله عفش
المساعد: نذير مشنطط
المدعية: مريم عبد الكريم بنت صالح
المدعى عليه: حاتم المحمد بن احمد مزي
موضوع الدعوى: تفريق لعلة الشقاق
في الدعوى رقم اساس ٣٥ لعام ٢٠١٩ المتكونة بين الطرفين اعلاه وعملا بالمادة رقم ٣٤ فقرة أ من قانون اصول المحاكمات كون منطقة المدعى عليه غير امنة قررت المحكمة اخطار المدعى عليه بواسطة النشر بالصحف المحلية وعلى لوحة اعلانات المحكمة بلزوم الحضور الى المحكمة يوم الاربعاء الموافق ٢٠١٩/١٠/٣٠ الساعة ١٠ زوالية
واذا لم تحضر او ترسل وكيلا قانونيا بالموعد المحدد جرت بحقك المعاملة بمثابة الوجاهي وعليه اقتضى الاعلان
القاضي
٩٩٤٥٧

اعلان بمثابة سند تبليغ حكم شرعي صادر عن المحكمة الشرعية الاولى بحلب
أساس ٢٠١٢/٥٢٠٥
القاضي السيد: مصطفى حاج حسين
المساعد السيد: حسان الموسى
المدعي: محمد برهان الابراهيم بن مصطفى تمثله المحامية بتول كزه
المدعى عليها: جواهر حمشو بنت حسن حلب الكلاسة
موضوع الدعوى: تثبيت طلاق غيابي
قررت المحكمة باحكام المادة ٣٤/أ من قانون اصول المحاكمات المدنية اعلام المدعى عليها بواسطة النشر بالصحف بالاضافة الى الاعلان لصقا على لوحة اعلانات المحكمة مضمون القرار رقم ١١٣٦ لعام ٢٠١٦ اساس ٥٢٠٥ لعام ٢٠١٦ تاريخ ٢٠١٦/٦/٩ المتضمن:
١-تثبيت طلاق المدعي محمد برهان الابراهيم بن مصطفى وامون تولد ١٩٧٨ اورم الكبرى خ ٦ للمدعى عليها جواهر حمشو بنت حسن وربيعة تولد ١٩٨٠ من اورم الكبرى خ٦ الحاصل في مدينة بيروت بلبنان بتاريخ ٢٠١٩/١٠/١٠ واعتباره طلاقا رجعيا انقلب الى بائن لمضي مدة العدة دون مراجعة من الزوج المدعي:
٢- لامجال للبحث بالعدة الشرعية لفوات اوانها
٣-ترك المجال للمدعى عليها للمطالبة بحقوقها الزوجية اتجاه المدعي
٤-تضمين المدعى عليه الرسوم والمصاريف قرارا وجاهيا وكالوجاهي وقابل للطعن بالنقض صدر علنا واصولا بتاريخي ٢٩ صفر ١٤٣٨هـ الموافق ٢٩ تشرين الثاني ٢٠١٦ للميلاد
القاضي
٩٩٤٥٨

اعلان تبليغ اخطار تنفيذي
طالب التبليغ: محمد السخيطه بن محمد رشاد
مرشده ورباب سخيطة بنات محمد رشاد
المطلوب تبليغهم:
١-نظمي رجب باشا بن محمد
٢-ناجي حداد بن احمد
٣- عبد الستار حداد بن ناجي
قررت رئاسة التنفيذ المدني بحلب بتاريخ ٢٠١٩/١٠/٨ بالملف التنفيذي رقم ٥١٩٨/ص لعام ٢٠١٩ تبليغ المنفذ عليه نشرا بالصحف ولصقا على لوحة اعلانات دائرة التنفيذ المدني بأنه تم وضع الحكم الصلحي اساس ١٥٥٤ القرار ٢٨٥ حسم ٢٠١٩/٨/٢٦ موضع التنفيذ فعليكم مراجعة دائرة التنفيذ بحلب او ارسال وكيل قانوني عنكم تحت طائلة متابعة الاجراءات التنفيذية بالملف
مدير التنفيذ المدني بحلب
٩٩٤٦١

إعلان بمثابة مذكرة دعوة صادرة عن محكمة البداية المدنية السادسة بحلب
القاضي السيد: عبد الله كريدي
المساعد السيد: أحمد يوسف
المدعي: محمد فهد شومان بن محمود
المدعى عليهما:
- مصطفى بيضون بن محمد
- حسين جاويش بن مصطفى
الدعوى: مطالبة بمبلغ
الدعوى أساس ٢٠١٩/١٨٢٨ عملاً بالمادة ٣٤/أ اصول محاكمات قررت المحكمة إبلاغك مذكرة الدعوة نشراً بالصحف وعلى لوحة إعلانات المحكمة بلزوم الحضور إلى المحكمة يوم الاثنين ٢٠١٩/١١/١١ الساعة ١٠/ زوالية.
وإذا لم تحضر أو ترسل وكيلا قانونياً جرت بحقك المعاملة القانونية.
القاضي
٩٩٥٠٩

إعلان
طالب الترميم: حسين الخليل بن علي
المطلوب الترميم بمواجهته: عماد الدين كرموطلي بن محمد علي
قررت رئاسة التنفيذ المدني بحلب بتاريخ ٢٠١٩/١٠/٨ بالملف التنفيذي رقم ٨٦٥/ لعام ٢٠١٩ النشر بصحيفة يومية والاعلان على لوحة إعلانات الدائرة بأن الملف التنفيذي رقم ٦٦٧٥/م ٢٠١٠/ يتعلق بتحصيل سند سحب بمبلغ خمسمائة ألف ليرة سورية بين الدائن حسين الخليل بن علي والمدين عماد الدين كرموطلي بن محمد علي وفقد نتيجة الظروف الأمنية بمدينة حلب وتم ترميمه برقم ٨٦٥/م ٢٠١٩ ووافق وكيل الدائن على امهال المدين وترقين إشارة الحجز التنفيذي الموضوعة لصالح موكله بموجب الملف قبل فقدانه على صحيفة العقار محضر رقم ١١/١٩٦٠ م.ع تاسعة بموجبة مذكرتنا ٦٦٧٥/م ٢٠١٠ والعقد ٢٠١٠/١٤٤٨ فعلى من يود الاعتراض على ذلك المراجعة بالملف خلال مدة أقصاها خمسة عشر يوما تلي تاريخ النشر والاعلان تحت طائلة ترقين الاشارة المذكورة أصولاً.
مدير التنفيذ المدني بحلب
٩٩٥١٠

إعلان وتنويه صادر عن محكمة البداية المدنية الرابعة بحلب
القاضي السيد: فيصل عرنوس.
المساعد السيدة: راما السيد عمر.
المدعي: خالد عبدو محمود بن أحمد.
المدعى عليه: محمد عيسو بن فوزي.
سبق نشر إعلان في العدد رقم /١٧٠٧٠/ جريدة الثورة برقم /٩٧٧٩٦/ تاريخ ٢٠١٩/٩/٩ وورد فيه خطأ في تاريخ القرار الصادر بأنه ٢٠١٩/١٢/٢٧ لذلك ننوه بأن تاريخ القرار ٢٠١٨/١٢/٢٧ بالدعوى أساس (٢٠١٨/٧٦٨٩)
القاضي
٩٩٥٣٥

إعلان بمثابة مذكرة إخطار
صادر عن المحكمة الجمركية الثانية والثالثة بحلب

في الدعوى المقامة من:

المدعي: مدير جمارك حلب- إضافة لوظيفته

اسم المدعى عليه	رقم أساس الدعوى
ماهر عجيمي	٢٠١٩/٣/١٥٨
محمد عنجور	٢٠١٩/٣/١٥٨
محمود جدعان	٢٠١٩/٣/١٥٨
فيصل فاعور	٢٠١٩/٣/١٥٨
مصطفى كلو بن عمر وأمون	٢٠١٩/٢/٧٤
عمار أسعد بن أسعد وصبحية	٢٠١٩/٣/١٦٧
ابراهيم مصطو بن وليد	٢٠١٩/٣/١٦٧
علي توامي	٢٠١٩/٣/١٦٧
أيمن حسين الشاهر	٢٠١٩/٣/٢٧٨
أيمن حسين الشاهر	٢٠١٩/٣/٢٧٩
طه الأحمد بن مصطفى وشمسه	٢٠١٩/٢/٩١
محمد الجمعة بن عمر	٢٠١٩/٢/٩١
حسين الهنداوي بن ابراهيم وتركية	٢٠١٩/٢/٩١
موسى الهنداوي بن ابراهيم وتركية	٢٠١٩/٢/٩١
مصطفى موتاف أوغلو بن أحمد	٢٠١٩/٢/٣١٧
محمد الرحال بن حسن وحميدة	٢٠١٩/٣/١٧٠
عبد الواوي	٢٠١٩/١/١٧٠
يوسف اندراوز بن دكتور	٢٠١٩/٣/٢٦٤
محمود محمود ابن ابراهيم	٢٠١٩/٣/١٥٨
مالك محمد بن مريم	٢٠١٩/٣/١٥٨
حسان محمود بن ابراهيم وتركية	٢٠١٩/٣/١٥٨
بشير الحلبي	٢٠١٩/٣/١٥٨

موضوع الدعوى: مخالفة جمركية

- نظراً لتعذر تبليغكم في مواطن إقامتكم بسبب الأوضاع الأمنية وفي ما ورد في الشروحات الواردة على مذكرة دعوتكم فقد تقرر تبليغكم مذكرة دعوتكم في إحدى الصحف المحلية عملاً بأحكام المرسوم التشريعي رقم /٢٥/ لعام ٢٠١٣ علماً أن موعد الجلسة القادمة هو اليوم الواقع في ٢٠١٩/١١/١٩ الساعة العاشرة صباحاً فإذا لم تحضروا أو ترسلوا من ينوب عنكم تجري بحقكم المعاملة القانونية أصولاً وستصدر الأحكام بحقكم بمثابة الوجاهي.
- إلى المؤسسة العربية للإعلان للنشر بالصحيفة الرسمية أصولاً.....

٩٩٤٧٥
القاضي

إعلان مناقصة محلية رقم / ٥ /بالسرعة الكلية

أسم الجهة المعلنة : فرع الشركة السورية للاتصالات بالحسكة
نوع الإعلان : مناقصة محلية بالظرف المختوم للمرة الأولى
آخر موعد لاستلام العروض : الساعة /١٥/ من يوم الأربعاء ٢٠١٩/١١/٦
تاريخ فض العروض : الساعة /١٠/ من يوم الخميس ٢٠١٩/١١/٧
نص الإعلان : إصلاح وصيانة مصعد مبنى فرع اتصالات الحسكة
التأمينات المؤقتة : ٤٩٢٠٠ ل.س
مدة التنفيذ : ٣٠ يوماً
التأمينات النهائية : ١٠ % من قيمة الإحالة
مدة الارتباط بالعرض : ٩٠ يوم
غرامة التأخير اليومية : واحد بالألف من قيمة الإحالة
مدة الارتباط بالعقد : ستة أشهر من تاريخ توقيع العقد
يحق للشركة زيادة الأعمال أو إنقاصها في حدود ٢٠% من قيمة العقد
فعلى من يرغب بالاشتراك مراجعة العقود للحصول على دفتر الشروط لقاء مبلغ /٥٠٠٠/ ل س
تقدم العروض مرفق بالتأمينات المؤقتة إلى ديوان فرع اتصالات الحسكة مرفقة بالأوراق الثبوتية وفق نظام العقود والمشتريات لعام ٢٠١٣

١٥٤١٧١
مدير فرع اتصالات محافظة الحسكة

البقعة الساخنة

دوافع العدوان التركي

■ علي نصر الله

حتى لا يُؤخذ أحدٌ بزيف الشعارات التي تُرفع تأييداً للعدوان التركي الغاشم أو تنديداً به، يَنبغي ألا يَغيب عن أصحاب هذه المواقف، أنه إذا كان لديهم ذرة حرص على مصداقية مُتبقية، وإذا كان لديهم أدنى مَقادير الشجاعة، فعليهم أن يُلامسوا دوافع العدوان، أو أن يُحاكموا مواقفهم السابقة من النظام التركي ودورهم المشترك معه بتمرير الإرهابيين والسلاح والمال إلى سورية بالتعاون الذي بَقي قائماً من جهتهم معه كجزء من الحرب والعدوان والمؤامرة!.

ما دوافع العدوان التركي؟ هل هي إلا لإقامة (منطقة آمنة) مزعومة لتوطين إرهابيين لا فَرق بينهم وبين الدواعش؟ وهل هي إلا لتهديد أمن واستقرار سورية ووحدتها؟ وهل هي إلا لتحقيق ما عجزت عنه منظومة العدوان بالقيادة الصهيوأميركية طيلة سنوات الحرب والعدوان؟ وهل هي إلا لإحداث تغيير ديمغرافي تم إحباطه غير مرة بفضل حكمة القيادة السياسية وبطولات وتضحيات جيشنا الباسل؟.

العدوانُ التركي الحالي الذي يَستهدف مناطق واسعة في الجزيرة السورية، هو عدوانٌ موصوف يجري مباشرة تحت الرعاية الأميركية، ويأتي استكمالاً للاعتداءات السابقة التي تلونت عناوينها وحملت كل أشكال الكذب والخداع والتضليل، الأنموذج (درع الفرات) (غصن الزيتون)، و(نبع السلام) هو العدوان الذي يَكشف مُجدداً عن أهداف عثمانية قذرة، قديمة مُتجددة، فضلاً عن أهداف قوى العدوان الأخرى التي لا تَقل قذارة، وإلا فلماذا تَستهدف قوات اللص أردوغان المعادية وفصائل الحثالات الإرهابية التي يُزج بها، البُنى التحتية السورية من محطات للمياه والكهرباء، إضافة إلى المنشآت النفطية والاقتصادية، فضلاً عن الأحياء السكنية؟.

العدوانُ التركي الغاشم وإن قُوبل بردود فعل مُختلفة أوروبية ودولية رافضة، إلا أنه يَفضح مُكونات منظومة العدوان التي يَنطلق رفضها له من خَشيتها ابتزاز اللص أردوغان لها بالعناوين التي طرحَها وهددَ بها، وليس من مُنطلقات أخرى تدعيها نفاقاً، وهي العواصم الغارقة والمتورطة بدعم الإرهاب، وقد حافظت على أعلى مُستويات التنسيق معه لضمان تمرير ووصول الإرهابيين والأموال والأسلحة، ومنها الكيماوي، إلى سورية عبر الحدود والموانئ والمصارف التركية!.

لعبة توزيع الأدوار التي تُؤديها واشنطن من جانب، سواء بتَخليها عن ذراعها الميليشياوي الانفصالي المتبدد، أم بإعطاء اللص الضوء الأخضر للعدوان، وتلك التي تؤديها من جانب آخر الدول الشريكة برعاية الإرهاب والحرب العدوانية، هي لعبة مَكشوفة الغايات، لن ندعها تمر، وخاصة أنها تأتي بتوقيت سياسي دقيق يُراد استثماره أميركياً لتَعطيل أي مَسعى لحلول سياسية، فضلاً عما يُراد منه كوسيلة لخلط الأوراق بالمنطقة تعويضاً عن الفشل وبَحثاً عن مخرج لمأزق وصول المشروع الاستهدافي الصهيوأميركي إلى نتائج صفرية بدأت بالارتداد على حلف العدوان، من بعد الصمود السوري الأسطوري والانتصارات الناجزة التي حققتها سورية بالتعاون مع حلفائها وأصدقائها.

استحضر دونالد ترامب التاريخ ليَطعن بأدواته ويَتخلى عنها، أم بإعها رخيصاً وأعلن انحيازه للناتو .. ارتجفت أوروبا خوفاً من أخوانية اللص أردوغان الواقف على بواباتها، أم فعلت ذلك مَسرحياً، فإنّ ذلك لا يُغيّر شيئاً من حقيقة أن إدارة العدوان الصهيوأميركية بامتداداتها الغربية الخليجية تَتشارك مع اللص دوافع العدوان وغاياته التي ستُجهضها وتُحبطها سورية.. لن نَعدمَ الوسيلة، سننجح بدحر المحتلين كما دحرَنا مئات الآلاف من مُرتزقتهم.

العدوان التركي بين الإرهاب والجذور المسمومة

■ بقلم د. أحمد الحاج علي

تحركت الجذور المسمومة من جحورها في الجسد التركي، واستطالت أبعاد الشر وفطن الرجل المريض بأنه مازال يحمل على أطراف وجوده أنياباً زرقاً وأظفاراً محشوة بعوامل الإدمان المفتوحة على القتل وسفك الدم وتدمير المصالح العامة مع مناخ آسر في هذا الجسد الأصفر لإتباع كل أنواع الخدع والاحتيال في الوصول إلى الهدف الذي رأوه الآن في سورية العربية بلد الحضارة والسلام وبيئة الشوق للتفاعل والتضامن مع كل مواقع الخير لهذا العالم المنكوب والمسكون بالشر والظلام وهيجانات الغرائز المستكينة والبحث بعد ذلك عن أية فريسة يمكن اصطيادها بكل الطرق الممكنة وبكل الأخلاقيات المنحطة، وتركيا الآن هي رجب أردوغان هذا الشر الذي حملته الريح السياسية من مكامن الحقد والتبجح والأوهام الإمبراطورية والذي وجد في الغرب والصهيونية ضالته، ووجد في الظرف الخطير والصعب الذي تمر به سورية موعده القديم المتجدد لكي ينفث سمومه، وكم يشعر الإنسان العادي بالصدمة الكبرى وهو يتابع هذا العدوان الطوراني السلجوقي على وطننا السوري وكم يشعر بألم أكثر وهو يرى ويسمع خيانة وسقوط أولئك الذي كانوا في سورية وكانوا لها الخونة ورافعي الخناجر في الزوايا والعتمة وفي لحظة هيجان العاصفة على وطنهم إنهم مجرد أفراد ومجموعات وشرائح من السوريين الأكراد الذين باعوا الحقيقة والشرف في لحظة عابرة اعتقاداً ممن يقودهم أن زمن (أمجادهم) هذا هو موعده حتى وإن كان التحالف والتنسيق والتخطيط مع الشيطان ذاته، مع ترامب ونتنياهو ومع أشلاء وبقايا من تنظيمات إرهابية لم تجد لها مطرحاً ولا متسعاً سوى أن تمارس الجريمة باعتناق سادي، وهكذا تشكلت في آفاق هذه الأيام قصة الوحدة ما بين الجريمة والمجرم، ومع الأسف فإن العالم في كثير من تخبطاته يدين الجريمة ولكنه لا يدين المجرم الحقيقي وهذا العالم يكتفي بالمراوحة عند هذا العنوان الذي يدعي من خلاله أنه غير راض عن الحرب الأردوغانية على الوطن السوري، رغم أنه يحتفظ بالتبرير القائل إنه يفهم المخاوف التركية ويدرك أهمية المشروع التركي الراهن باعتباره يسدد التصويب على هذه المخاوف وكأنما الوطن السوري بأرضه المقدسة وشعبه المتحضر وموقفه المشروع في كل الاتجاهات، إن هو إلا الهدف الذي صار فريسة مقصودة ومرصودة وهذا هو أوان الانقضاض عليها، والحرب العدوانية في أوج اشتعالها الآن والاختلاطات والادعاءات تملأ الزمان والمكان ومازالت تركيا أردوغان تعتقد بأن أهم حقوقها وواجباتها هو في هذا الفعل المنكر ضد سورية العربية، وهنا نتابع إطارين يتحكمان بهذا السلوك الأردوغاني، أما الأول منهما فهو هذه البنية العثمانية المسمومة تاريخياً والتي ما برحت تتجذر في إطار استنبات شروط ومظاهر الإرهاب والعدوان ضد العالم كله، ضد العرب وضد المسلمين وضد أوروبا الجنوبية كما كانت التطبيقات في يوغسلافيا ورومانيا وبلغاريا وكان المحرض الأساسي في ذلك هو وهم الأمجاد والإدعاء على الطريقة التلمودية بأن الله تفرغ لإصدار قرار سماوي ينص على أن السلسلة المشبوهة من التتار والمغول إلى السلاجقة والطورانيين إلى الرسالة الخسيسة في تدمير الإسلام والعربية وصولاً إلى زمن متثاقل طويل ساد فيه الظالم والظلام على الوطن العربي لأكثر من أربعة قرون كانت الوحشية والجهل وأعواد المشانق والخوازيق هي المؤسسة التي يتهيأ للأتراك من خلالها أنهم مالكو هذا العالم وسادته والمحميون بدين الله الإسلام وهم ألد أعدائه وأكثرهم تقطيعاً للجسد والفكر الإسلامي وهذه النزعة مستقاة أصلاً من نصوص التلمود اليهودي التي بثت الخدعة الكبرى بأن اليهود هم شعب الله المختار، وأنهم قد أعفوا من المسؤولية حينما يقتلون النفس البشرية ويدمرون إنجازات العقل والإيمان بالحضارة مع نزعة مستبدة أخرى.

عند اليهود والأتراك بأن البشر هم كميات وقطعان وهم الأغيار (أغومونيم) وهذه القطعان هي ذئاب إن لم تقتلها قتلتك بسبب أو بغير سبب.

إن هذا التماهي ما بين تركيا أردوغان والحركة الصهيونية هو الذي يؤهل لهذا (البلد الجار) أن يستل خنجره وأن يدمر كل روابط التاريخ والدين تمهيداً للخطة كالتي نعيشها الآن ندرك خطورة الثغرات في التكوين التركي الطوراني على مدى العصور الحديثة والقديمة، ولكننا في سورية تعاملنا معهم بعيداً عن التشفي وعن جراحات الماضي المؤلمة وقلنا بما لدينا من نزعة إنسانية وما فينا من واقعية وانتماء للسلام، لعل وعسى أن تتحول البحار في هذه المنطقة إلى ملاعب الطيور النورس وتتحول الجغرافيا إلى ميادين للتكامل والتضامن.

الوطنية وشراكة المصير الواحد

■ بقلم د: فايز عز الدين

قبل أن تضع الحرب الإرهابية على بلدنا أوزارها، ونصبح قادرين على إعلان النصر الميداني على حلف العدوان ثمة ما يستدعي منا التوقف عنده نظراً لارتباط النصر بالحياة الوطنية الكاملة للسوريين أنفسهم الذين قدّموا خلال السنوات الثماني ما سيبقى على قيود الدراسات النفسية، والاجتماعية، والوطنية لشعب تحالف عليه أكثر من ثمانين دولة وبقي يملك إرادة المواجهة وعناصر الصمود، وها هو في الفرصة الأخيرة للنصر.

وعليه فالحديث عن وطنية شعبنا شيء، واحتياجاته المادية والمعنوية شيء آخر، وعبر معادلات داخلية ساقتها ظروف الحرب على الإرهاب رأينا أن أزمة البلد اقتضت مستدعيات متنوعة منها ما يتصل بطبيعة المهام الوطنية في ميادين الحرب الوطنية العادلة، ومنها ما يمكن أن نمسك بزمامه ونحن نوجّه الدّفة الوطنية في زمن التصدي لثقل إقليمي، ودولي خطط لكي يخترق حياتنا، ويغير ثوابتنا، ويفكّك عرانا، ويحطم دولتنا. وبين هذين الحدّين من العمل تواصلت المعارك الميدانية على سيرورتها الواجبة لأن مراحل التحول الوطني التي نتوخّاها في سورية لن تتحقق على صورتها المنشودة ما دامت الحرب الإرهابية علينا قائمة، وداعموها ما زالوا يتواجدون على أرضنا محققين المساندة الصريحة لهؤلاء الذين أتوا بهم من أربع جهات الأرض. وحين نقول: إن معركتنا ضد الإرهاب على مشارف النصر فإن هذا يستولد معادلته الجديدة في الوطن المنتصر تلك التي لا تنتظر القادم الوطني إلى الشراكة عبر نسق يتحرك بآليات صار فيها من الرّتابة ما لا ينتظر منها أي مخرج وطني مفيد، بل لا بد أن تُكتشف آليات التجاذب الوطني بما يفتح الفضاء الواسع لكل من يمتلك القدرة على نفع الوطن الذي سيعيش حالة إعادة بناء وإعمار تحتاج لخبراء الوطن والناس. والمساهمة في الحقول الوطنية صحيح أنها تقع بين منهجي: الواجب، والحقوق بحيث تتاح الفرصة للنخب المدعوة للمشاركة في نصر الوطن، وإعادة إنتاجه وطناً لجميع أفراده؛ فوطن الجميع ليس شعاراً نظرياً بمقدار ما هو حقائق ملموسة في الواقع والوقائع الدستورية والتشريعية التي تجسد نماذج الحياة الوطنية المطروحة في النظر، والمدروكة في العمل.

والمصداقية هنا سيدة الموقف إذ من المستحسن أن تتطابق مناهج التفكير في أسلوب تحريك الدولة والمجتمع مع السلوك الملموس في الإرادة، وتوجيه المواطنين، فالإدارة المتنوعة في الحقول الحكومية، أو الشعبية، أو الوطنية بوجه عام تتطلب العارفين بطبيعتها، وطرائقها، ووسائط التأثير والإنتاجية فيها وعبرها، وهنا يبرز الفرق الكبير في هذه المسألة بين المسؤولية، والامتياز ففي الوطن الخارج من حرب كونية عليه ليس لديه فسحة وطنية لمن يتصرفون بعكس مشروع الدولة، وأحلام المواطن.

وإذا كانت تعالج ملاحظات المواطنين بالمزيد من التجاهل وإدارة الظهر والتسطيح في فهم القضايا العامة التي تتعلق بالوجود المنتصر، والدخول إلى البيئة الواعدة بمستقبل للجميع فإن الشراكة الوطنية المبحوث عنها لن تشهد العناصر المعنوية اللازمة لكي يكتسبها الوطن، ويكتسب منها ربما في أعقاب الحروب أن يفرض الواقع إلى حد محدود هذا الحال أو ذاك، لكن العودة السريعة إلى مقتضيات الوطن هي التي تحمي الوعي المطلوب لجماهير الشراكة الوطنية فالشراكة معنى كامل ومتكامل من التفكير المشترك، والتبنّي المشترك، والتطبيق المشترك.

إن أهم معادلة يحتاجها وطننا اليوم أن نُفعّلَ مؤسسات الدولة العميقة، وأن تتلاءم اللوائح الداخلية للعمل فيها مع بنية المشروع الوطني لما بعد الانتصار، وحين تتم المراجعة في هذا الموضوع يُفترض ألا تتعمق البيروقراطية بمقدار ما تتعمق الرغبة في الإنجاز السريع، والتنمية المطلوبة لأننا ومن متابعات لبعض التوجهات التطويرية في الإدارة رأينا المشرّع يتحدّث عن فتح الأطر المركزية باتجاه دخول المزيد من اللامركزية، ومع ذلك تبقى التعليمات لأصحاب القرار أهم من التوجهات التي تم الإعلان عنها.

إن بلدنا الذي واجه الحرب الإرهابية بهذه الضراوة، وقدّم فيها الأضاحي التي ستبقى منارات للأجيال والتاريخ يحلم في التوجهات الجديدة في إعادة إنتاج الوعي الوطني أن يتم البحث عن التجربة التي تتحرك بالناس من حال إلى حال أفضل، وأن يكون الوطن هو بوصلة التّوجه، وقدْ كفانا في تاريخنا تفضيل المقرّب على التجربة، وكم اعتمدنا – في التقريب والتبعيد– على الرأي المعتمد على الهوى أكثر من اعتماده على الصدق والحق والاختصاص. وكفانا ممن أعطيناهم كل ما يمكن ولم يعطوا لنا إلا المزيد من ممارسة الزعامة علينا، وكم كررها السيد الرئيس بأننا نبحث عن عقلية الدولة، وليس عن عقلية الزعامة.

واليوم حين يفترض– من وجهة نظر حلف العدوان علينا– أن نقبل كسوريين بالصيغ الدستورية التي سوف يحققون فيها بالسلم ما لم يستطيعوا تحقيقه في الحرب فإن الجواب الوطني للسوريين بأنهم وحدهم يملكون حق مناقشة دستورهم، وحق اعتماده ولا يرضون بأن يشرّع لهم الخارج ما لا يتوافق مع أمانيهم في الداخل، وهنا وطن للجميع يتعاون على إنجاز نصره الجميع، ويضع دستوره الجميع، وبهذا تتجسّد الشراكة الحقيقية بمعالمها الوطنية المخلصة. فالشراكة التزام، ومصالح الشعب العليا غاية كل التزام وهدف. واستقلال سورية وسيادتها، على أرضها هدف لا يعلوه هدف.

والواضح في الحالة السورية الراهنة أن الأطراف الإقليمية التي فشل مشروع الوكالة فيها بتدمير الدولة السورية ستحاول فرض إرادتها حتى يتصرف من اختيروا في لجنة مناقشة الدستور من لدنها بما يفرض أجنداتها، ويبرر دعمها للإرهاب ويحقق خدمتها التي تعهدت بها للكيان الصهيوني ولداعميه ولداعمة الإرهاب أميركا. ووفقاً لمقتضاه فإن السوريين اليوم مدعوون للمزيد من التلاقي والتداول حول مستقبل بلدهم، وتحرير أرضها من الوجود الإرهابي، والأجنبي، وآليات التلاقي كثيرة، ومتعددة بتعدد ساحات، ومساحات الوطن ففي المؤسسات السياسية تحسن ورشات العمل اليوم لدعم مفاهيم الشراكة الوطنية المخلصة لوطن الجميع.

وفي المنظمات، والنقابات، وجمعيات هيئات المجتمع الأهلي وفي المؤسسات العلمية، والتربوية، وفي الإعلام الوطني يُستحسن أيضاً أن يتّسع فضاء العمل المشترك وصيغ التدعيم للموقف المشترك للسوريين في الداخل لكون حراكهم هذا هو الذي يحدد أطر مناقشة الدستور الحالي، أو ما يتم الرضى عنه في التوجهات الجديدة.

نعم سيبقى الدستور من خصوصيتنا، وصناعتنا نحن الشعب على الأرض السورية، ومن يرتهن للخارج ويمارس شراكة وهمية معنا فليس له بيننا ونحن نتصدى لسياسات، وممارسات الدول المعتدية بإرهابها علينا، وما زلنا نفرّق بين الشريك الوطني المخلص لنصر الوطن وإعادة بنائه وإعماره، والذي ارتهن إلى الخارج وما زال يتنفّس من رئته.

إعلانات

إعلان مناقصة (داخلي) للمرة الثانية بالسرعة الكلية:

تعلن الشركة العامة للمشاريع المائية/ فرع المنطقة الشمالية / عن إجراء مناقصة لتقديم عروض أسعار بالظرف المختوم لتوريد جوانات مطاطية لمشاريع إعادة تأهيل شبكات الري في مسكنة غرب – مسكنة شرق – منشأة الأسد ، إعادة تأهيل شبكة الري في مجمع مباقر مسكنة (واصلة أرض المشروع) وفق الآتي:

م ١
بيان التوريدات جوان مطاطي قطر /٤٠/ مم
الوحدة م.ط
الكمية ٢٣٠٠
م٢
بيان التوريدات جوان مطاطي قطر /٣٠/ مم
الوحدة م.ط
الكمية ٢٣٠٠

وذلك وفق دفتر الشروط الخاصة (الفنية والحقوقية والمالية) الذي يمكن الحصول عليه من فرع الشركة بحلب/ دائرة العقود/ حي سليمان الحلبي– أرض العجور لقاء مبلغ /٣٠٠٠/ ل.س فقط ثلاثة آلاف ليرة سورية لا غير ، علماً أن:
التأمينات المؤقتة: /٩٠٠٠٠٠/ ل.س فقط تسعمائة ألف ليرة سورية لا غير.
التأمينات النهائية: ١٠ ٪ من قيمة العقد الإجمالية.
مدة التوريد: /٢١/ واحد وعشرون يوماً تقويمياً.
مدة ارتباط العارض بعرضه: /٣٠/ ثلاثون يوماً من تاريخ انتهاء فترة تقديم العروض.
موعد الإغلاق: يوم الاحد ٢٧ / ١٠ / ٢٠١٩ الساعة الرابعة عشر.
موعد جلسة فض العروض: الاثنين ٢٨/ ١٠ / ٢٠١٩ ، الساعة العاشرة صباحاً.

مدير فرع المنطقة الشمالية
٩٩٤٥٢

إعلان مناقصة بالظرف المختوم نظراً للسرعة الكلية:

– يعلن فرع حلب للمؤسسة العامة لإكثار البذار عن رغبته بإجراء مناقصة بطريقة الظرف المختوم لتأمين غربال لغربلة وتعقيم بذار قمح كمية /٢٠٠٠/ + ٢٥ ٪ طن و ذلك وفقاً لدفتر الشروط الفنية والمالية والحقوقية الخاصة والذي يمكن الحصول عليه من فرع حلب – الدائرة المالية لقاء مبلغ /٣٠٠٠/ ليرة سورية.
– التأمينات الأولية /٧٠٠٠٠٠/ فقط سبعمائة ألف ليرة سورية.
– مدة التنفيذ من تاريخ إعطاء أمر المباشرة حتى تاريخ ٣١ / ١٢ / ٢٠١٩.
– مدة ارتباط العارض بعرضه /٣٠/ يوم اعتباراً من اليوم التالي لتاريخ انتهاء موعد تقديم العروض.
– مدة ارتباط المتعهد المرشح بعرضه /٣٠/ يوم تبدأ اعتباراً من اليوم التالي لتاريخ تبلغه إحالة التعهد عليه.
– تقدم العروض إلى ديوان الفرع الكائن في حلب (شارع القوتلي– مبنى الكندي – طابق رابع).
– آخر موعد لتقديم العروض نهاية الدوام الرسمي من يوم الأحد الموافق ٢٠١٩/١٠/٢٧ وتفض العروض في اليوم التالي.

مدير فرع حلب
للمؤسسة العامة لإكثار البذار
٩٩٤٦٤

إعلان مناقصة داخلية

تعلن المؤسسة العامة للخطوط الحديدية السورية عن إجراء مناقصة داخلية بالسرعة الكلية (للمرة الأولى) لتوريد تجهيزات مساحية (محطة كاملة « تيو دوليت + قائس الكتروني « عدد /١/ و نيفو أوتوماتيكي عدد/١/) وفق الشروط التالية:
١. التأمينات الأولية / ١٥٠ ٠٠٠ / ل.س والنهائية ١٠٪ من القيمة الاجمالية للعقد وتقدمان وفق أحكام الفقرة (هـ) من المادة ٤٦ من القانون رقم ٥١ لعام ٢٠٠٤
٢. مدة التوريد: (٣٠) يوماً تقويمياً من تاريخ المباشرة
٣. آخر موعد لتقديم العروض: ٤ / ١١ /٢٠١٩ حتى نهاية الدوام الرسمي
٤. فض العروض: ٥ / ١١ / ٢٠١٩ الساعة – ، ١٠صباحا
٥. يبقى العارض مرتبطاً بعرضه ابتداءً من اليوم التالي لانتهاء موعد تقديم العرض ولمدة /٩٠/ يوماً
٦. يبقى المتعهد المرشح مرتبطاً بعرضه ابتداءً من اليوم التالي لتاريخ تبليغه احالة التعهد عليه ولمدة /٩٠/ يوماً.
٧. تقدم العروض (ضمن مغلفين مغلقين يوضع هذان المغلفان في مغلف ثالث معنون باسم الجهة المحددة في الاعلان ويكتب عليه موضوع المناقصة والتاريخ المحدد لإجرائها) الى ديوان المؤسسة العامة ص.ب ١٨٢ سوريا –حلب –جانب مشفى الرازي وفق المادتين ١٣–١٤ من القانون ٥١ لعام ٢٠٠٤.
٨. الضمان: يضمن المتعهد جميع المواد المتعاقد على توريدها خلال مدة سنة من تاريخ الاستيلام المؤقت
٩. على جميع العارضين حضور جلسة فض العروض او ارسال مندوب مفوض اصولاً وفي حال عدم حضور العارض او من يفوضه يعتبر سعره المقدم في عرضه نهائي.
١٠. يمكن الحصول على دفتر الشروط من مديرية العقود في مبنى المديرية العامة لقاء مبلغ/٣٠٠٠/ ل.س

المدير العام
٩٩٤٦٧

إعلان مناقصة بالظرف المختوم للمرة الأولى وبالسرعة الكلية

يُعلن مستشفى أمراض وجراحة القلب الجامعي بحلب عن حاجته لتأهيل قسم المطبخ القديم ونقل قسم الغسيل إليه بعد التجهيز والتأهيل
فعلى من يرغب في الاشتراك وممن تتوافر فيه الشروط الواردة بنظام العقود الصادر بالقانون رقم (٥١) لعام ٢٠٠٤م التقدم بعرضه ضمن مغلفين مغلقين وتوضع هذه المغلفات ضمن مغلف ثالث يدون عليه اسم العارض وفقاً لما يلي:
المغلف الأول: يحوي التأمينات الأولية والأوراق الثبوتية (طلب الاشتراك – لا حكم عليه – صورة عن الهوية – سجل تجاري – الاشتراك بغرفة التجارة – الاشتراك في مؤسسة الإعلان– تصاريح – إرفاق صك الوكالة). ملصقاً عليها طابع مالي بقيمة /١٥٠٠/ل.س + /١٠٠/ل.س لقاء طلب اشتراك بالمناقصة ولقاء ضمانات مؤقتة + طابع شهيد /٢٥/ ل.س.
المغلف الثاني: يحوي على العرض المالي مع جداول الأسعار الإفرادية والإجمالية.
يشترط في العارض أو بحال وجود شركاء التصنيف في نقابة المقاولين.
يتحمل العارض جميع الرسوم المالية والضرائب وأجور الإعلانات مهما بلغت.
التأمينات الأولية: / ٢٥٠٠٠٠/ ل.س مئتان وخمسون ألف ليرة سورية لا غير.
التأمينات النهائية: (١٠ ٪) من قيمة العقد.
مدة التنفيذ: /٣٠/ يوم اعتباراً من تاريخ تسلم موقع العمل.
موقع العمل: مستشفى أمراض وجراحة القلب الجامعي بحلب.
مدة ارتباط العارض بعرضه خمسون يوماً اعتباراً من موعد الاغلاق وتتجدد المدة تلقائياً في حال عدم وقوع اعتراض.
المناقصة غير قابلة للتجزئة.
للحصول على دفتر الشروط الفنية والحقوقية مراجعة شعبة العقود واللوازم في المستشفى لقاء مبلغ وقدره: /٢٠٠٠/ ل.س تسدد بموجب إيصال في صندوق المستشفى.
تقبل العروض في موعد أقصاه نهاية الدوام الرسمي ليوم الأربعاء تاريخ: ٢٠١٩/١٠/٣٠م
تجري المناقصة في مكتب السيد معاون المدير العام للشؤون الإدارية والمالية – رئيس لجنة المناقصات في مبنى الإدارة في المستشفى في تمام الساعة /١٢/ ظهراً من يوم الخميس ٢٠١٩/١٠/٣١م.
قيمة الكشف التقديري الإجمالي للأعمال المذكورة في دفتر الشروط الفنية هي بمبلغ تقديري / ٣٩٦٦٠٠٠ / ل.س ثلاثة ملايين وتسعمائة وستة وستون ليرة سورية فقط لاغير.

المدير العام
٩٩٥٢٣

إعلان رقم /٢٧/ لعام /٢٠١٩/

بالسرعة الكلية تعلن مؤسسة مياه حلب عن إجراء مناقصة بطريقة الظرف المختوم لأعمال لف محرك رقم /١/ في محطة المعالجة الاولى بالخفسة وفق القانون ٥١ لعام ٢٠٠٤ ودفتر الشروط العامة ٤٥٠ لعام ٢٠٠٤.
تقدم العروض في موعد أقصاه نهاية دوام ٢٠١٩/١٠/٢٧.
قيمة الكشف التقديري /٤٠٠٠٠٠٠٠/ ل.س فقط اربعون مليون ليرة سورية لا غير.
التأمينات الأولية ٥٪ من الكشف التقديري و التأمينات النهائية ١٠٪ من قيمة الإحالة تسدد بكفالة أو حوالة مصرفية أو نقداً في صندوق المؤسسة أو شيك مصدق صادر لأمر المؤسسة حصراً.
تقدم التأمينات الأولية و النهائية من جميع الشركاء في حال تضمن العرض أكثر من شريك.
للاشتراك مراجعة دائرة العقود للحصول على الإضبارة لقاء مبلغ /١٠٠٠٠/ ل.س.
مدة التنفيذ /٧٠/ يوم.
يرتبط المتعهد المرشح بعرضه لمدة تسعون يوماً من تاريخ جلسة فض العروض.
يتحمل المتعهد كافة الطوابع و الرسوم المترتبة على نسختي العقد و أجور نشر الإعلان بالصحف.
على العارض أن يقدم الأوراق الثبوتية وفق أحكام المادة /١١/و/١٤/ من القانون /٥١/لعام /٢٠٠٤/و وثيقة اشتراك بالنشرة الرسمية.
على العارض أن يكون مصنفاً من الفئة رابعة اختصاص كهرباء.
يرفض العرض المخالف لشروط الإعلان.

المدير العام
٩٩٥٥٣

إعلان لتأهيل واصلاح قالب غطاء عبوة المياه / ١,٥ / ليتر للمرة الأولى وبالسرعة الكلية

تعلن الشركة العامة للمنتجات البلاستيكية بحلب عن استدراج عروض أسعار لتأهيل واصلاح قالب غطاء عبوة المياه / ١,٥ / ليتر عن طريق التعاقد بالتراضي بالظرف المختوم للمرة الأولى وبالسرعة الكلية:
الشروط الخاصة:
– التأمينات المؤقتة: /٦٠٠٠٠٠/ ل.س.
– التأمينات النهائية: (١٠) ٪ من القيمة الإجمالية للمواد المثبتة.
– مدة التنفيذ: أسرع مدة ممكنة
– مدة الارتباط بالعرض /١٥/يوم من اليوم التالي لتاريخ الإغلاق.
– تؤخذ دفاتر الشروط الخاصة من ديوان الشركة: (حلب – قرب المطار الدولي طريق جبرين – ص.ب ٦٠٠ هاتف:٥٧٨٨٢٩٦) أو من ديوان المؤسسة العامة للصناعات الكيميائية (دمشق –برامكة– شارع أبو بكر الصديق مقابل المنطقة الحرة)
– تطبق أحكام القانون رقم / ٥١/ لعام ٢٠٠٤ ودفتر الشروط الخاصة الصادر عن الشركة في كل ما يتعلق بهذا الإعلان.
– آخر موعد لتقديم العروض لديوان الشركة حتى نهاية الدوام الرسمي من يوم الاربعاء /٣٠/١٠/ ٢٠١٩
– جلسة فض العروض يوم الخميس بتاريخ / ٣١/ ١٠ /٢٠١٩.

المدير العام
٩٩٥٥٥

إعلان رقم /٢١٩/ص/ نظراً للسرعة الكلية

اسم الجهة المعلنة: مجلس بلدة ميسلون.
نوع الإعلان: إعلان جلسة مناقصة.
التصنيف: مشروع صيانة طرق في بلدة ميسلون.
آخر موعد لاستلام العروض: الساعة ١٥،٣٠ الاحد /٢٠١٩/١٠/٢٧/
تاريخ فض العروض: الساعة ١٠ الاثنين /٢٠١٩/١٠/٢٨/
نص الإعلان:
اسم المشروع صيانة طرق
قيمة المشروع ٣٢٠٠٠٠٠
مدة التنفيذ ٢٠ يوم
التأمينات الأولية: /٥٪/
التأمينات النهائية: / ١٠٪/ من بدل الإحالة
غرامة التأخير: /٠،٠٠١/ عن كل يوم تأخير
قيمة الإضبارة: /١٠٠٠٠/ ل.س
تقدم العروض مرفقة بالأوراق الثبوتية اللازمة ويمكن مراجعة ديوان مجلس البلدة للإطلاع على دفتر الشروط وشراء الاضبارة خلال أوقات الدوام الرسمي.

رئيس مجلس بلدة ميسلون
١٢٤٢٤٥

((إعلان رقم ٢٠١٩/١٢))

تعلن المؤسسة العامة للتبغ – فرع الساحلية باللاذقية عن اجراء مزايدة علنية استنادا لاحكام القانون رقم /٥١/ لعام ٢٠٠٤الفصل الرابع من الباب السادس لبيع كمية /٣٧٥٠٠/ كغ خيوش عديمة النفع موجودة بدوائر التخزين اللاذقية – القرداحة – جبلة – طرطوس وفق ماهو وارد في دفتري الشروط الخاصة الحقوقية المالية والفنية وفق الاسس المبينة ادناه:
تجري المزايدة في الطابق السابع في المبنى الإداري لفرع المنطقة الساحلية الكائن باللاذقية اوتستراد الجامعة غرب دوار الزراعة يوم الأحد الواقع في ٢٠١٩/١١/١٧ الساعة العاشرة صباحاً.
٢ – التأمينات الأولية / ١٠١٢٥٠/ ل.س فقط: مائة و واحد ألف و مائتان و خمسون ليرة سورية لا غير.
من يود المشاركة بالمزايدة عليه الحضور بالوقت والمكان المحدد لاجرائها مصطحبا معه التامينات المؤقتة والاوراق المطلوبة كاملة.
التأمينات النهائية:/١٠٪ / من قيمة العقد الاجمالية.
لا تقبل العروض الجزئية.
مدة التنفيذ: (٦٠) يوماً تقويمياً من تاريخ أمر المباشرة
مدة ارتباط المزايد المرشح بعرضه /١٢٠/ يوما تقويميا من اليوم الذي يلي تاريخ المزايدة.
يرجع الى دفاتر الشروط الخاصة (الفنية والمالية والحقوقية) في كل مالم يرد عليه نص في هذا الاعلان.
– يمكن الإطلاع والحصول على دفتر الشروط الفنية لدى دائرة التموين باللاذقية والمؤسسة العامة للتبغ باللاذقية وفرعي المنطقتين الجنوبية والشمالية خلال أوقات الدوام الرسمي بمبلغ و قدره /٢٠٠٠/ ل. س فقط:الفا ليرة سورية لا غير.

المؤسسة العامة للتبغ مدير فرع المنطقة الساحلية
١٢٤٢٥٩

إعلان رقم /٦٩٥٦/ تاريخ /١٠/٩/ ٢٠١٩

اسم الجهة المعلنة: المؤسسة العامة لمياه الشرب والصرف الصحي في محافظة اللاذقية.
نوع الإعلان: طلب عروض بالظرف المختوم.
التصنيف: ميكانيك او كهرباء درجة ثالثة.
آخر موعد لاستلام العروض: الساعة / ٣،٣٠ / ظهراً يوم الأربعاء الواقع في / ٦ /٢٠١٩/١١.
تاريخ فض العروض: تفض العروض في جلسة سرية تحددها الإدارة.
نص الإعلان: تقديم وتركيب وتجريب تجهيزات ميكانيكية وكهربائية لزوم استثمار آبار العيدية.
التأمينات الأولية: /٤٠٠٠٠٠٠/ فقط أربعة ملايين ليرة سورية لاغير.
التأمينات النهائية: ١٠٪ من قيمة الإحالة.
مدة التنفيذ: /٧٥/ فقط خمسة وسبعون يوماً لاغير.
مدة ارتباط العارض بعرضه / ٩٠ / يوما» من تاريخ آخر موعد لتقديم العروض إلى ديوان المؤسسة.
تقدم العروض إلى ديوان المؤسسة مرفقة بكافة الأوراق الثبوتية وفق أحكام القانون رقم /٥١ / لعام /٢٠٠٤/.
يتحمل العارض نفقات الإعلان.
ملاحظة: يتم أداء التأمينات المؤقتة والنهائية بموجب كفالة أو حوالة مصرفية أو شيك مصدق ولا تقبل نقداً.
فعلى الراغبين بالاشتراك مراجعة دائرة العقود في المؤسسة للحصول على دفاتر الشروط مقابل دفع مبلغ (١٥٠٠٠) ل. س فقط خمسة عشر الف ليرة سورية لا غير.

المدير العام
١٢٤٢٦١

إعلان بمثابة سند تبليغ حكم صادر عن محكمة الصلح المدنية السادسة بحلب

القاضي السيد: أحمد حسين بكرو
المدعي: فؤاد حاضري بن حسن
المدعى عليه: اسماعيل العلوف بن عبد الوهاب
عملاً بالمادة ٣٤/أ اصول محاكمات قررت المحكمة إعلامك نشراً بالصحف وعلى لوحة إعلانات المحكمة مضمون القرار رقم /بلا/ أساس ٢١٠٩٠/ لعام ٢٠٠٤ المتضمن:
١– تثبيت شراء المدعي لتمام العقار ٣/٤٨٢٨ م.ع ثانية بحلب ونقله لاسمه
٢– عدم المساس بالإشارات وترقين الإشارة بعد الانبرام
قراراً صدر بتاريخ ٢٠٠٤/٨/٢٩

القاضي
٩٩٥٠٨

مؤسسة الوحدة للصحافة والطباعة والنشر والتوزيع

إعلان طلب عروض داخلي للمرة الثانية

تعلن مؤسسة الوحدة للصحافة والطباعة والنشر والتوزيع عن رغبتها بإعلان طلب عروض بطريقة الظرف المختوم لتقديم حواسب على الشكل التالي:

١– البند الأول:حواسب إخراج عدد /١٠/ عشرة حواسب.

٢– البند الثاني:حواسب مكتبية

الثورة
صدر العدد الأول في 1963/7/1
الاثنين 15 صفر 1441 هـ 14 تشرين الأول 2019 م العدد 17097

إعلان بمثابة مذكرة إخطار صادرة عن محكمة البداية المدنية الثانية بحلب

القاضي السيد: حسن مشاعل.
المساعد السيد: صباح حمامي.
المدعي: فرهاد حبش بن موسى.
المدعى عليه: معن الحاج عمر بن حسن.
الدعوى: تثبيت شراء.
الدعوى أساس: (٢٠١٩/١٦٢٠٩)
عملاً بالمادة (٣٤/أ) أصول محاكمات قررت المحكمة إخطارك نشراً بالصحف وعلى لوحة إعلانات المحكمة بلزوم الحضور إلى المحكمة يوم الثلاثاء ٢٠١٩/١١/٥ الساعة (١٠) زوالية وإذا لم تحضر أو ترسل وكيلاً قانونياً جرت بحقك المعاملة القانونية وسيصدر الحكم بمثابة الوجاهي.

القاضي
٩٩٥٣٦

إعلان قضائي بمثابة إخطار تنفيذي

طالب التبليغ: داليا بخورة بنت محمد.
المطلوب تبليغهم:
١- إبراهيم نجار بن زكريا.
٢- حلوم إسماعيل بن محمد سليم.
٣- بدر عبد الله بن إسماعيل.
٤- مصطفى نايف بن عمر.
٥- محمود الخميس بن محمد علي.
٦- عبد الرحمن الخميس بن محمد علي.
٧- زكية محمد بنت علي.
٨- أحمد خميس بن إسماعيل.
٩- حسن الفرج بن إسماعيل.
١٠- محمد خير أحمد الخميس بن إسماعيل.
١١- حسني عبد الله بن إسماعيل.
١٢- محمد العبد الله بن محمد.
١٣- مصطفى شعيب بن عمر
قررت رئاسة التنفيذ المدني بحلب بتاريخ ٢٠١٩/١٠/٩ في الملف التنفيذي رقم /٥٠٥٥/ص لعام ٢٠١٩ إخطاركم نشراً بالصحف وعلى لوحة إعلانات دائرة التنفيذ المدني بحلب بأنه تم وضع ترميم الحكم الصلحي رقم أساس (٢٠٠٠/١٤٢٨٩) قرار (٢٠٠٠/٨٨٩) حسم ٢٠٠٠/١٢/٧ موضع التنفيذ فعليكم مراجعة دائرة التنفيذ المدني بحلب أو إرسال وكيل قانوني خلال المدة القانونية تحت طائلة متابعة الإجراءات التنفيذية بالملف. وعليه اقتضى الإعلان

مدير التنفيذ المدني بحلب
٩٩٥٣٧

إعلان بمثابة سند تبليغ حكم شرعي صادرة عن المحكمة الشرعية الغرفة التاسعة بحلب

أساس /٩٦٢١/ قرار /١١٨٥/ لعام ٢٠١٩
القاضي السيد: محمد العلي.
المساعد السيد: جهاد رمضان.
الجهة المدعية: آهين حسن بنت خلوصي- تمثلها المحامية: فهيمة بكر.
الجهة المدعى عليها: جكير خليل بن حسين.
موضوع الدعوى: تثبيت زواج ونسب.
قررت المحكمة عملاً بالمادتين (٣٤- ٢٧) من قانون أصول المحاكمات المدنية إعلام المدعى عليه بواسطة النشر بالصحف ولصقاً على لوحة إعلانات المحكمة مضمون القرار رقم /٩٦٢١/ لعام ٢٠١٩ أساس /١١٨٥/ لعام ٢٠١٩ المتضمن:
١- تثبيت زواج المدعية آهين حسن بنت خلوصي والدتها عريفه بكر تولد الحسينه ١٩٩٥/٥/٢٨ مسجلة بالقيد الحسينه خـ٥ عازبة- إسلام من المدعى عليه جكير خليل بن حسين والدته كليزار قدور تولد الأمسية ١٩٨٩/٤/١ مسجل بالقيد الأمسية خـ٥٠ عازب- إسلام على مهر معجله مليون ليرة سورية مقبوضة مشترى بها أشياء جهازية ومؤجله مليون ليرة سورية باقية بذمة الزوج وعد زواجهما حاصلاً في محلة الأشرفية بتاريخ ٢٠١٧/١٠/٢٠ وتسجيل الزواج في السجلات المدنية بحلب أصولاً.
٢- تثبيت نسب الطفل إياز تولد الأمسية ٢٠١٩/١/١ إلى والديه المتداعيين وتسجيله في السجلات المدنية بحلب أصولاً.
٣- تضمين المدعى عليه الرسوم والمصاريف. قراراً وجاهياً بحق المدعية وبمثابة الوجاهي بحق الجهة المدعى عليه قابلاً للطعن بطريق النقض صدر وأفهم علناً حسب الأصول بتاريخ ٨/صفر/١٤٤١ هجري الموافق في ٢٠١٩/١٠/٧ ميلادي. وعليه اقتضى الإعلان

القاضي
٩٩٥٣٨

إعلان تبليغ إخطار تنفيذي

طالب التبليغ: أحمد عامر البكباشي بن بديع.
المطلوب تبليغه: صبحيه عكو بنت محمود.
قررت رئاسة التنفيذ المدني بحلب بتاريخ ٢٠١٩/١٠/٨ بالملف التنفيذي رقم /٤٧١٦/ص لعام ٢٠١٩ تبليغ المنفذ عليه نشراً بالصحف ولصقاً على لوحة إعلانات دائرة التنفيذ المدني بأنه تم وضع الحكم الصلحي أساس /٦٠٦٤/ القرار /٢٤٥/ حسم ٢٠٠٥/٢/٢٧ موضع التنفيذ فعليك مراجعة دائرة التنفيذ بحلب أو إرسال وكيل قانوني عنك تحت طائلة متابعة الإجراءات التنفيذية بالملف.

مدير التنفيذ المدني بحلب
٩٩٥٣٩

إعلان بمثابة سند تبليغ حكم صادرة عن محكمة البداية المدنية الغرفة العمالية بحلب

القاضي: عقله الأحمد.
المساعد: مأمون المنلا.
المدعي: محمد نور الأبرص بن علي.
المدعى عليهما:
-شركة كريم للإنشاءات المعدنية المحدودة المسؤولية- بصفته
- غسان كريم بن أحمد- بصفته وإضافة لمنصبه
الموضوع: ضم خدمة.
قررت المحكمة عملاً بالمادة (٢٧/أ) من قانون أصول إبلاغكما بالنشر بالصحف وعلى لوحة إعلانات المحكمة القرار رقم /٤٤/ وأساس /٦٦/ لعام ٢٠١٩ والمتضمن:
- إلزام المدعى عليه مدير مؤسسة التأمينات الاجتماعية بصفته بقبول الاستثماره (١) بتسجيل المدعي في سجله التأميني /٤٠٣٦٩/ منذ تاريخ التحاقه ١٩٩٥/٨/١٥ ولغاية تركه العمل بتاريخ ٢٠٠٨/٤/١ وأن أجرة بداية العمل /٢٢٠٠/ ل.س وبتاريخ تركه العمل /٣٧٠٠/ ل.س وإلزام المدير العام لمؤسسة التأمينات الاجتماعية باعتماد هذه الخدمة أصولاً وإلزام المدعى عليه صاحب العمل غسان كريم بصفته وإضافة لمنصبه بتعديل تاريخ الالتحاق والاشتراك والأجر لدى المؤسسة وتقديم الاستثمارات اللازمة وفق مرحلة الاشتراك الخاضع لها المدعي أصولاً.
- إلزام المدعى عليه غسان كريم بصفته وإضافة لمنصبه مدير شركة كريم للإنشاءات المعدنية بأن يدفع لمؤسسة التأمينات الاجتماعية كافة الاشتراكات المتوجبة خلال فترة عمله من تاريخ التحاقه بالعمل في ١٩٩٥/٨/١٥ ولغاية تركه العمل بتاريخ ٢٠٠٨/٤/١ وأن أجره بداية العمل (٢٢٠٠) ل.س وبتاريخ تركه للعمل (٣٧٠٠) ل.س مع كافة الفوائد والغرامات أصولاً. قراراً وجاهياً بحق الأطراف قابلاً للاستئناف صدر بتاريخ ٢٠١٩/٩/٢٦

القاضي
٩٩٥٤٠

إعلان بمثابة مذكرة دعوة صادر عن محكمة الصلح المدنية الثامنة بحلب

القاضي: محمد لولك.
المساعد: محمد أديب الزكور.
المدعي: أنطوان هدايه بن سعيد.
المدعى عليهما:
١- محمود ريحاوي بن جمال.
٢- جمال ريحاوي بن محمود.
موضوع الدعوى: كشف وإصلاحات وإضرار مادية وتعويض
في الدعوى رقم أساس /٥١٣٢/ لعام ٢٠١٩ عملاً بالمادة (٢٧/أ) من قانون أصول المحاكمات قررت المحكمة تبليغكما نشراً بالصحف وعلى لوحة إعلانات المحكمة بلزوم الحضور إلى المحكمة يوم الاثنين الواقع في ٢٠١٩/١١/١١ الساعة (١٠) زوالية وإذا لم تحضرا أو ترسل وكيلاً قانونياً ستجري بحقكما المعاملة القانونية.

القاضي
٩٩٥٤١

دعوى محكمة البداية المدني (١٦) بحلب

القاضي: عبد الناصر نصر الله.
المساعد: محمد الطيب.
المدعي: محمود كامل عرياني- نازي أحمد قشاش.
المدعى عليه: حسن عبد الغني قصاب.
الدعوى تعويض وفاة ٢٠١٩/٢٧
لم يبلغ ويحضر المدعى عليه لجهالة إقامته تقرر بالمادة (٢٧/أ) أصول محاكمات إبلاغه بالصحف ولوحة الإعلانات الحضور الأربعاء ٢٠١٩/١١/٦ العاشرة وإذا لم ترسل وكيلاً جرت بحقك المعاملة القانونية غيابياً.

القاضي
٩٩٥٤٢

إعلان بمثابة مذكرة إخطار
صادر عن المحكمة الشرعية في تل الضمان

القاضي المناوب: محمد جهاد الكردي.
المساعد: نذير مشنطط.
المدعية: خوله الحسين بنت محمد.
المدعى عليه: إبراهيم الجاسم بن محمد.
موضوع الدعوى: تثبيت زواج ونسب وطلاق.
في الدعوى رقم أساس /٧٥/ لعام ٢٠١٩ المتكونة بين المذكورين أعلاه وعملاً بالمادة رقم (٣٤) فقرة (أ) من قانون أصول المحاكمات كون منطقة المدعى عليه غير آمنة قررت المحكمة إخطار المدعى عليه بواسطة النشر بالصحف المحلية وعلى لوحة إعلانات المحكمة بلزوم الحضور إلى المحكمة يوم الاثنين الموافق ٢٠١٩/١١/١١ الساعة (١٠) زوالية وإذا لم يحضر أو يرسل وكيلاً قانونياً بالموعد المحدد جرت بحقه المعاملة القانونية غيابياً. وعليه اقتضى الإعلان

القاضي
٩٩٥٤٣

إعلان بمثابة مذكرة دعوة صادرة عن محكمة الصلح المدنية السابعة بحلب

القاضي: محمد رشيد أرسلان.
المساعد: محمد حراق.
المدعي: المدير العام التنفيذي للشركة السورية للاتصالات- إضافة لوظيفته- بصفته تمثله إدارة قضايا الدولة.
المدعى عليه: حسين جاويش بن محمد- حنيفة.
موضوع الدعوى: طلب مبلغ.
في الدعوى رقم أساس (٤٥٩١) لعام ٢٠١٩ نظراً لتعذر تبليغك في موطن إقامتك بسبب الأوضاع الأمنية وفق ما ورد في الشروحات الواردة على مذكرة دعوتك فقد تقرر تبليغك مذكرة دعوتك في إحدى الصحف المحلية ولصقاً على لوحة إعلانات المحكمة عملاً بأحكام المادة رقم (٣٤) من قانون أصول المحاكمات المدنية رقم (١) لعام ٢٠١٦ علماً أن موعد الجلسة القادمة هو يوم الثلاثاء الواقع في ٢٠١٩/١١/١٢ الساعة التاسعة صباحاً فإذا لم تحضر أو ترسل من ينوب عنك تجري بحقك المعاملة القانونية أصولاً وستصدر الأحكام بحقك بمثابة الوجاهي.

القاضي
٩٩٥٤٤

إعلان بمثابة مذكرة إخطار صادرة عن محكمة الصلح المدنية الأولى بحلب

القاضي: أحمد حاج محمد بكرو.
المساعد: هيثم شلاش.
المدعي: المدير العام التنفيذي للشركة السورية للاتصالات- إضافة لوظيفته- بصفته تمثله إدارة قضايا الدولة.
المدعى عليه: علاء الشيخ مسلم بن حسين- خولة
موضوع الدعوى: طلب مبلغ.
في الدعوى رقم أساس (٢٩٢٩) لعام ٢٠١٩ نظراً لتعذر تبليغك في موطن إقامتك بسبب الأوضاع الأمنية وفق ما ورد في الشروحات الواردة على مذكرة دعوتك فقد تقرر تبليغك مذكرة اخطارك في إحدى الصحف المحلية ولصقاً على لوحة إعلانات المحكمة عملاً بأحكام المادة رقم (٣٤) من قانون أصول المحاكمات المدنية رقم (١) لعام ٢٠١٦ علماً أن موعد الجلسة القادمة هو يوم الأربعاء الواقع في ٢٠١٩/١١/١٣ الساعة التاسعة صباحاً فإذا لم تحضر أو ترسل من ينوب عنك تجري بحقك المعاملة القانونية أصولاً وستصدر الأحكام بحقك بمثابة الوجاهي.

القاضي
٩٩٥٥٠

إعلان بمثابة مذكرة دعوة صادرة عن محكمة الصلح المدنية في منطقة إعزاز

في الدعوى المقامة من:
المدعي: المدير العام التنفيذي للشركة السورية للاتصالات- إضافة لوظيفته- بصفته تمثله إدارة قضايا الدولة.
اسم المدعى عليه: بهجت حبو بن عبد القادر
رقم أساس الدعوى: ٢٠١٩/٣٤
موضوع الدعوى: طلب مبلغ.
نظراً لتعذر تبليغك في موطن إقامتك بسبب الأوضاع الأمنية وفق ما ورد في الشروحات الواردة على مذكرة دعوتك فقد تقرر تبليغك مذكرة دعوتك في إحدى الصحف المحلية ولصقاً على لوحة إعلانات المحكمة عملاً بأحكام المادة رقم (٣٤/أ) من قانون أصول المحاكمات المدنية رقم (١) لعام ٢٠١٦ علماً أن موعد الجلسة القادمة هو يوم الثلاثاء الواقع في ٢٠١٩/١١/١٢ الساعة التاسعة صباحاً فإذا لم تحضر أو ترسل من ينوب عنك تجري بحقك المعاملة القانونية أصولاً وستصدر الأحكام بحقك بمثابة الوجاهي.

القاضي
٩٩٥٥١

سند تبليغ حكم

صادر عن المحكمة الشرعية في جبل سمعان

القاضي السيد: محمود عادل شوا
المساعد السيد: محمود الحمود
المدعية: ميس عرب بنت عبد الله- يمثلها المحامي: أحمد جروة.
المدعى عليه: محمد ماهر سريو بن محمد- حلب- الشيخ مقصود
موضوع الدعوى: تثبيت زواج
نظراً لعدم التمكن من تبليغك على عنوان إقامتك كونه ضمن المناطق غير الآمنة وعملاً بأحكام المادة (٣٤) فقرة (أ) أصول محاكمات مدنية تقرر تبليغك الحكم الصادر رقم قرار /٦٣٧/ لعام ٢٠١٩ أساس /٣٩٨/ لعام ٢٠١٩ صادر عن المحكمة الشرعية في جبل سمعان بتاريخ ٢٠١٩/١٠/٨ على لوحة إعلانات المحكمة ونشراً بإحدى الصحف اليومية بالعاصمة والمتضمن:
١- تثبيت زواج المدعية ميس عرب بنت عبد الله وضياء جبقجي تولد حلب ١٩٨٦/١/٤ مسجلة معارة الأرتيق خـ٣٦ من المدعى عليه: محمد ماهر سريو بن محمد وراميه خضرو تولد حلب ١٩٨٣/٥/٦ مسجل شماعين خـ٤٥ على مهر معجله ثلاثة ملايين ليرة سورية غير مقبوضة ومؤجله ثلاثة ملايين ليرة سورية باقية بذمة الزوج وعد زواجهما حاصلاً في محلة المشارقة بتاريخ ٢٠١٨/٦/١٠
٢- تضمين المدعى عليه الرسوم والمصاريف قراراً وجاهياً بحق الجهة المدعية وبمثابة الوجاهي بحق الجهة المدعى عليها قابلاً للطعن بطريق النقض صدر وأفهم علناً حسب الأصول بتاريخ ٩/ صفر/١٤٤١ هجري والموافق ٢٠١٩/١٠/٨ ميلادي

القاضي
٩٩٥٥٢

إعلان بمثابة مذكرة دعوة
صادر عن المحكمة الشرعية العاشرة بحلب

القاضي: بسام تلجبيني.
المساعد: عبد الكريم حارس.
الجهة المدعية: روخاش حماليكو بنت أحمد.
الجهة المدعى عليها: مصطفى بلال بن أحمد.
الدعوى: تثبيت زواج ونسب
بالدعوى رقم أساس: (٢٠١٩/١٤٤٦٦) نظراً لكون موطن المدعى عليه في منطقة غير آمنة وسنداً للمادة (٣٤) من قانون أصول المحاكمات المدنية قررت المحكمة دعوتكم بواسطة النشر بالصحف اليومية وعلى لوحة إعلانات المحكمة بلزوم الحضور إلى المحكمة يوم الخميس ٢٠١٩/١١/٧ الساعة (١٠) زوالية وإذا لم تحضر أو ترسل وكيلاً قانونياً بالموعد المحدد سيصدر الحكم بحقكم بمثابة الوجاهي. وعليه اقتضى الإعلان

القاضي
٩٩٥٥٤

إعلان بمثابة مذكرة إخطار صادر عن محكمة الاستئناف المدنية الثالثة بحلب

الرئيس: محمد جوجه.
المساعد: محمد نصار مناع.
المستأنف: بكري دبلوني بن محمد.
المستأنف عليهم:
١- أحمد عباس بن حسن.
٢- عبد الحليم صالح صابوني.
٣- زيدان عثمان الصافي.
في الدعوى رقم أساس /١٠٩٨/ لعام ٢٠١٩ وعملاً بالمادة (٣٤/أ) من قانون أصول المحاكمات المدنية قررت المحكمة إخطار المستأنف عليهم نشراً بالصحف وعلى لوحة إعلانات المحكمة بلزوم الحضور إلى المحكمة الأربعاء ٢٠١٩/١٠/٣٠ الساعة (١٠) زوالية وإذا لم يحضروا أو يرسل وكيلاً قانونياً في الموعد المذكور جرت بحقهم المعاملة القانونية ويعد الحكم الذي سيصدر بمثابة الوجاهي.

القاضي
٩٩٥٥٦

إعلان بمثابة مذكرة دعوة
صادر عن محكمة الشرعية الثالثة بحلب

القاضي السيد: عبد الرحمن سيرجيه موصللي.
المساعد السيد: خلدون حوري.
المدعية: ربى خواتمي بنت محمد.
المدعى عليه: يحيى كنجو كنو بن محمد.
موضوع الدعوى: تثبيت زواج وتثبيت نسب في الدعوى رقم أساس /١٣٨٨٨/ لعام ٢٠١٩ وفق أحكام المادة (٢٧/أ) قررت المحكمة إبلاغ المدعى عليه بواسطة النشر بالصحف وعلى لوحة إعلانات المحكمة بلزوم الحضور إلى المحكمة يوم الخميس الواقع في ٢٠١٩/١١/٧ الساعة العاشرة زوالية وإذا لم تحضر أو ترسل وكيلاً قانونياً في الموعد المذكور أجريت بحقك المعاملة القانونية. وعليه اقتضى الإعلان

القاضي
٩٩٥٥٧

إعلان قضائي بمثابة إخطار تنفيذي

طالب التبليغ: ظافر الدين قاسم بن عبد الرحمن.
المطلوب تبليغها: فطيم الحمد بنت عياش.
قررت رئاسة التنفيذ المدني بحلب بتاريخ ٢٠١٩/١٠/٩ في الملف التنفيذي /٤٩٤٨/ ص/٢٠١٩ إخطارك نشراً بالصحف وعلى لوحة إعلانات دائرة التنفيذ المدني بحلب بأنه قد وضع موضع التنفيذ الحكم الصلحي برقم أساس/٩٦٧٨/ قرار (٢٠٠٢/٦٧٤) فعليك مراجعة دائرة التنفيذ المدني بحلب أو إرسال وكيل قانوني خلال المدة القانونية تحت طائلة متابعة الإجراءات التنفيذية بالملف.

مدير التنفيذ المدني بحلب
٩٩٥٥٨

سند تبليغ حكم

صادر عن المحكمة الشرعية في الزربة

القاضي السيد: زاهر زين الدين- المندب.
المساعد السيد: حسين عبد السلام.
طالبة التبليغ: أحلام مصطو بنت أحمد.
المطلوب تبليغه: ناجي الأحمد بن علي.
الدعوى: تفريق لعلة الغياب.
قررت المحكمة تبليغ المطلوب تبليغه نشراً بالصحف ولصقاً على لوحة إعلانات المحكمة القرار الصادر عن المحكمة الشرعية في الزربة أساس /٤٧/ قرار /٤٥/ لعام ٢٠١٨ والقاضي بما يلي:
١- التفريق بين كلاً من المدعية أحلام مصطو بنت أحمد ومهاء تولد حلب ١٩٨٢/١/٢٠ المسجلة قيد سرمدا غربية خـ٧١ والمدعى عليه زوجها ناجي الأحمد بن علي وهديه تولد حلب ١٩٧٩/١/٤ المسجل قيد الحاضر خـ٧٢ بطلقة رجعية واحدة لعلة الغياب اعتباراً من تاريخ صدور هذا القرار.
٢- لا عدة شرعية للمدعية لانقضائها بالزمن.
٣- تثبيت تنازل المدعية عن كافة حقوقها الزوجية والشرعية وإعفاء المدعى عليه من تلك الحقوق تبعاً للتنازل.
٤- تضمين الجهة المدعية الرسوم والمصاريف. قراراً وجاهياً بحق المدعية وكالوجاهي بحق المدعى عليه صدر وأفهم علناً حسب الأصول بتاريخ ٦/ ربيع الأول/١٤٤٠ هجري الموافق ٢٠١٨/١١/١٤ ميلادي قابلاً للطعن بالنقض.

القاضي
٩٩٥٥٩

إعلان بمثابة مذكرة دعوة صادرة عن محكمة الصلح المدنية السابعة بحلب

القاضي السيد: محمد رشيد أرسلان.
المساعد السيد: محمد حراق.
المدعيان:
- بدر الدين حريتاني بن عمر.
- عبد الهادي حريتاني بن عبد الكريم- يمثلهما المحامي إسماعيل قولي.
المدعى عليهم:
- محمد جمال موصللي.
- ورثة حسن زنابيلي.
- زوجته: فخرية مدراتي بنت إسماعيل.
- أولاده: محمد وعواطف وحسناء وميساء وهناء وهالة وسمر وقمر وبسمة) أولاد حسن زنابيلي إضافة لتركته.
الدعوى: ترميم وتثبيت بيع.
الدعوى أساس: (٢٠١٩/٣٩٣٥)
عملاً بالمادة (٣٤/أ) أصول محاكمات قررت المحكمة إبلاغك مذكرة الدعوة نشراً بالصحف وعلى لوحة إعلانات المحكمة بلزوم الحضور إلى المحكمة يوم الثلاثاء ٢٠١٩/١١/١٩ الساعة (١٠) زوالية وإذا لم تحضر أو ترسل وكيلاً قانونياً جرت بحقك المعاملة القانونية.

القاضي
٩٩٥٦٠

إعلان بمثابة سند تبليغ حكم صادر عن محكمة البداية المدنية الثامنة بحلب

القاضي السيد: حسن زلط.
المساعد السيد: فؤاد نجار.
المدعيان:
١- أحنف أباظلي بن شفيق
٢- منى رحمون بنت فؤاد.
- يمثلهما المحامي: إسماعيل قولي.
المدعى عليه: معن رمضان بن مصطفى.
عملاً بالمادة (٣٤/أ) أصول محاكمات قررت المحكمة إعلامك نشراً بالصحف وعلى لوحة إعلانات المحكمة مضمون القرار رقم /١٠٥٩٠/ أساس /٧٦٧/ لعام ٢٠١٩ المتضمن:
١- ترميم القرار /٤٢٠/ أساس /١١٣٤٠/ لعام ١٩٩٩ الصادر عن محكمة البداية المدنية الثامنة.
٢- اعتماد القرار المذكور بكافة حيثياته وفقراته الحكمية. قراراً قابلاً للاستئناف صدر علناً بتاريخ ٢٠١٩/٩/٢٢

القاضي
٩٩٥٦١

جمعية الروابي السكنية باللاذقية
إنذار

مجلس إدارة جمعية الروابي السكنية باللاذقية قرر بجلسته رقم (١٢) تاريخ ٢٠١٩/١٠/٣ توجيه إنذار للمتخلفين عن دفع الأقساط السنوية والمتخصصين بالعقد رقم (١٥١٨) تاريخ ٢٠١٥/٦/٢٢ بمشروع ضاحية بوقا ومشروع توسع بوقا يرجى من الأعضاء المتخلفين المبادرة لتسديد الأقساط المتأخرة عليهم للجمعية حتى لا نضطر آسفين لإلغاء تخصصهم وتطبيق بنود العقد مع الجمعية وذلك خلال مدة شهرين من تاريخ نشر هذا الإعلان.

ويعتبر هذا الإعلان بمثابة تبليغ شخصي

رئيس مجلس الإدارة

شركة اسمى لإنتاج الأدوية واللقاحات البيطرية

يسر المؤسسون في شركة اسمى لإنتاج الأدوية واللقاحات البيطرية المساهمة المغفلة الخاصة عقد اجتماع للهيئة العامة وذلك بتاريخ ٢٠١٩/١٠/٢٤ الساعة الثانية ظهراً في العنوان التالي: مزة- فيلات شرقية- شارع الفارابي- بناء الفرا.
وفي حال عدم توفر النصاب القانوني يؤجل إلى الساعة الثانية والنصف من اليوم نفسه وذلك لمناقشة جدول الأعمال التالي:
١- تعديل المادة رقم (٨) من النظام الأساسي للشركة والمتعلقة برأس مال الشركة.

رئيس مجلس إدارة شركة اسمى
الدكتور سمير الإسماعيل

إعلان استدراج عروض أسعار

(برنامج الأمم المتحدة الإنمائي)
SYR-ITB-121-19
دعوة لتقديم عروض

Empowered lives.
Resilient nations.

توريد خلايا نحل خشبية مع مستلزمات تربية النحل في مدن القامشلي والقنيطرة ودرعا - سورية

يدعو برنامج الأمم المتحدة الإنمائي الشركات المؤهلة لتقديم عروض للدعوة المذكورة أعلاه

أخر يوم لتقديم العروض 24 تشرين الأول 2019، 02:00 بعد الظهر توقيت دمشق

لمزيد من المعلومات، يمكن للشركات المهتمة تحميل طلبات استدراج العروض من موقع برنامج الأمم المتحدة الإنمائي على العنوان التالي:

www.sy.undp.org/content/syria/en/home/operations/procurement.html
- procurement-notices.undp.org/
- www.facebook.com/UNDP.Syria

PROCUREMENT NOTICE

(UNDP-SYR- ITB-121-19)

Invitation to Bid

Empowered lives.
Resilient nations.

Supply OF Wooden Hives with beekeeping kits in Al-Qamishli, Al-Qunitra, and Dara'a Cities - Syria

UNDP invites qualified and eligible Firms to submit Bids for the above Invitation to Bid

Bids shall be submitted by 24th October 2019, 14:00 PM Damascus time.

For more information, interested firms may download freely the solicitation document from the UNDP Web Site at the following address:
www.sy.undp.org/content/syria/en/home/operations/procurement.html
- procurement-notices.undp.org/
- www.facebook.com/UNDP.Syria

إعلان نشر قرار حجر وتنصيب قيم شرعي

قرار رقم ٢٣٢ لعام ٢٠١٩ الصادر عن المحكمة الشرعية بجبلة
حجر المريض نضال محمد بنود والدته كلثوم تولد ١٩٧٥ القيد زاما خ ١٠٤ كونه يعاني من تدهور شديد في الوعي والإدراك نتيجة إصابة دماغية رضية شديدة
لذلـــــك
وعملا بأحكام المادة /٢٠٠/ قانون الأحوال الشخصية والمادة /٥٣٥/أصول محاكمات
أقـــــرر
١- حجر المدعو نضال محمد بنود والدته كلثوم تولد ١٩٧٥ كون يعاني من إصابة دماغية رضية شديدة أدت إلى تدهور شديد بالإدراك والوعي وهو غير قادر على أدارة شؤونه الشخصية والعامة
٢- تنصيب السيدة سوزان عباس بنود والدتها بديعة تولد ١٩٨٤ القيد زاما خ ١٠٤ قيما شرعيا على زوجها نضال محمد بنود لإدارة شؤونه الشخصية والعامة على أن تتقيد بواجبات الأوصياء المنصوص عليها بالمادة /١٨٢/ أحوال شخصية وتحت طائلة المسائلة القانونية والماسة بأي إجراء أو تصرف تقوم به يخص المحجور عليه دون الرجوع إلى القاضي الشرعي بجبلة

١٢٤٢٤٢

القاضي الشرعي بجبلة

جمعية التآخي التعاونية السكنية في جرمانا

قرر مجلس إدارة جمعية التآخي السكنية في جرمانا بجلسته رقم (٣٥) تاريخ ٢٠١٩/١٠/٨ دعوة هيئة المستفيدين في المشروع السابع للاجتماع يوم الخميس الموافق ٢٠١٩/١٠/٣١ الساعة السادسة مساءً وإن لم يكتمل النصاب يكون الاجتماع الثاني الساعة السابعة وذلك في مقر الجمعية الكائن في جرمانا غرب الفرن الآلي.

رئيس مجلس إدارة الجمعية

جمعية البيان التعاونية للسكن والاصطياف بحلب

قرر مجلس ادارة جمعية البيان التعاونية للسكن والاصطياف بحلب بالقرار رقم /50/ جلسة /9/ تاريخ 5/10/2019 دعوة السادة المكتتبين على مشروع الريادة الثاني لمراجعة الجمعية وتسديد مبلغ /1600000/ فقط مليون وستمئة ألف ليرة سورية كدفعة من قيمة الارض المشتراه ضمن بقعة 3x وذلك حتى موعد اقصاه 30/10/2019

ويعتبر هذا الاعلان بمثابة التبليغ الرسمي للأعضاء مجهولي الاقامة

عبد الرحمن عمار - غصون كبة - ريم الابراهيم - نسرين الابراهيم - عبد الحميد الياسين - فنون الناصر - مها تونتجي - فاضل العلي - جمعة الفاعور - زهير حمو - هناء كحان - جنيد الحاج جنيد - حمود دادة - خليل هاشمي - احمد هاشمي - عبير لبابيدي - محمد قبنض - حسن محيو سليم - علي الحسن بن الحسين - محمد عطار - عبد الكريم عطار - عبد الرحمن حايري - نجلاء عطر - نجاح ياسين - هلينا حمد - محمد عمار ابو الكنج - سوسن قسم بابلي - عبد الله طعمة - رضوان حباني - منى مصطفى - احمد ويسو خالوصي - احمد خوائي - نجاح ناصر - زهير كنة - محمود عيس - انس عزيزه - عماد سليم - مها ملا - حسناء ملا - طلال جودة - محمد اياد ثريط - هدى فلاحة - حسين الحمد - حكمت ملا - فاتح دوغاني - اسماء جودة - شيماء جودة - محمد عبادة جودة - وفاء الجابري

رئيس مجلس الادارة

نافذة على حدث

العدوان التركي بعناوين مضللة

■ عبد الحليم سعود

يُخطئ من يظنّ أن العدوان العسكري التركي المتواصل منذ أيام على شمال شرق سورية، له صلة بمسألة إعادة المهجرين السوريين في تركيا أو حتى محاربة «الارهاب» الذي تمثله الميليشيات الكردية - وفق تصنيفات رأس النظام التركي - فالمستمع لتخرصات وتقولات وتضليل رأس النظام التركي للرأي العام العالمي، سيكتشف بكل سهولة كذب ونفاق هذا الطاغية الانكشاري، حيث تضمن خطابه الأخير تهديدا مباشراً لأوروبا بضخ ٣.٦ ملايين مهجر سوري إليها في حال استمر الاعتراض الأوروبي على عدوانه.

ولعل أكثر ما يفضح ادعاءات ونفاق هذا الطاغية العثماني في موضوع محاربة الارهاب هو رفعه شعارا مخادعا «نبع السلام» في الوقت الذي يدمر فيه البنية التحتية للمدن والقرى التي يجتاحها مرتزقته وجيشه ويقتل ويهجر المدنيين الآمنين في بيوتهم وقراهم، واللافت هنا استخدامه لجماعات مسلحة تكفيرية تجاهر بتطرفها وإرهابها وترفع العلم التركي وتنادي بشعارات منسجمة تماماً مع شعارات تنظيم «داعش» الإرهابي، وهذا إن دلّ على شيء فإنما يدل على نيات أردوغان العدوانية باقتطاع أراض سورية والبقاء فيها طويلا بذريعة الأمن القومي التركي المهدد أو ما يسمى «المنطقة الآمنة».

لقد بات الجميع على بينة كاملة من استخدام أردوغان لورقة المهجرين كورقة سياسية قذرة من أجل الضغط على الدولة السورية بغية التدخل في شؤونها الداخلية وفرض رؤيته السياسية الإخوانية للحل، وكذلك على المجتمع الدولي وخاصة الدول الأوروبية التي استقبلت لاجئين للحصول على دعم أكبر لأجنداته العدوانية في المنطقة، في الوقت الذي واجه فيه المهجرون السوريون في تركيا ظروفا صعبة ومهينة تعرضوا خلالها للقمع على يد السلطات الأمنية التركية وأجبر الكثير منهم على الانخراط في الجماعات الارهابية لتخريب بلدهم، في حين كان المهجرون بحد ذاتهم موضوع تجارة أخرى عبر البحار.

ولعل الأكثر وقاحة وإجراما في ممارسات نظام أردوغان هي سياسة التهجير القسرية التي يتبعها بحق أهالي الجزيرة السورية حيث الأرقام تتحدث عن مئات آلاف المهجرين، من أجل إحلال مرتزقته مكانهم، في خطة تركية للعبث بالتركيبة الديمغرافية للمنطقة، غير أن العبث التركي مصيره الفشل لأن أهالي هذه المنطقة متجذرون في أرضهم، ودولتهم الوطنية ستبذل كل ما تستطيع لدعم مقاومتهم للمحتل الغازي.

طلبتنا في هنغاريا وقبرص ينددون بالعدوان:

سنبقى الجند الأوفياء لتطهير سورية من الإرهاب

■ وكالات – الثورة:

أدان الطلبة السوريون الدارسون في هنغاريا العدوان التركي السافر على الأراضي السورية مؤكدين وقوفهم إلى جانب وطنهم حتى تحقيق النصر على جميع قوى الإرهاب والاحتلال.

ووفق ما ذكرته وكالة سانا فقد اوضح فرع الاتحاد الوطني لطلبة سورية في هنغاريا في بيان أمس أن رئيس النظام التركي أردوغان يحاول عبر الزج بقواته ومرتزقته فرض احتلال يخالف كل الأعراف والقوانين الدولية بذرائع واهية مشددا على أنه لا يمكن لهؤلاء هزيمة عقيدة الانتماء للوطن المتأصلة لدى السوريين ولدى أبناء الجيش العربي السوري.

وقال البيان :كطلبة سوريين نؤكد أننا صامدون صمود جيشنا المغوار رافضون بشكل قاطع لأي شكل من أشكال التدخل السافر للاحتلال التركي متمسكون بحقنا بأرضنا التي تحضن جذورنا ماضون خلف قائدنا وجيشنا حتى النصر والتحرير.

بدوره أدان فرع الاتحاد الوطني لطلبة سورية في قبرص عدوان النظام التركي على الأراضي السورية مؤكدا أنه «جريمة دولية» تستهدف سيادة الدولة السورية وسلامة شعبها.

وأكد طلبة سورية الدارسون بقبرص خلال مشاركتهم في وقفة احتجاجية أمس نظمها مجلس السلم القبرصي في العاصمة نيقوسيا تحت شعار «ارفعوا أيديكم عن سورية» أن اعتداءات القوات الغازية التركية على مناطق الجزيرة السورية انتهاك صارخ للقانون الدولي وتهديد للأمن والسلم الإقليمي والدولي داعين الهيئات والمنظمات الدولية الى اتخاذ مواقف واضحة وقوية لضمان سيادة ووحدة الأراضي السورية.

وجدد الطلبة وقوفهم إلى جانب وطنهم لمواجهة الحرب الإرهابية التي تشن عليه وأن يبقوا الجند الأوفياء حتى تطهير سورية من الإرهاب ورد كل عدوان غاشم عنها.

ورفع المشاركون الأعلام الوطنية ورددوا الشعارات المنددة بالعدوان الهمجي التركي مؤكدين رفضهم لكل المحاولات الطامعة للنيل من وحدة الأراضي السورية وسيادتها.

مظاهرات في عدة عواصم عالمية تنديداً بالعدوان التركي

أوساط عربية ودولية: انتهاك صارخ للقوانين الأممية.. ويجب مساندة الجيش العربي السوري لمواجهة العدوان

■ وكالات– الثورة:

هو إجماع شبه كوني بأن ما يجري شمال شرق سورية عدوان تركي آثم، هدفه استباحة دماء السوريين، ونهب أراضيهم، وتدمير ممتلكاتهم، وبناهم التحتية، وإلا ما معنى هذه الإدانات الألمانية والفرنسية والعربية لهذا العدوان التي لا تزال مستمرة حتى اللحظة؟ وما مبرر هذه التظاهرات التي خرج فيها القاصي والداني يهتفون بأن أردوغان إرهابي، بل هو خليفة الدواعش الحقيقي على الأرض، وبأن سورية للسوريين، والمحتلين عن أراضيها مدحورون إن لم يكن عاجلاً فآجلاً؟.

ففي ألمانيا جددت المستشارة أنجيلا ميركل رفضها للعدوان ودعت رئيس النظام التركي رجب أردوغان إلى وقف عدوانه على الأراضي السورية.

ونقلت صحيفة دي فيلت الألمانية عن المتحدثة باسم الحكومة قولها: إن ميركل دعت أردوغان خلال اتصال هاتفي إلى وقف فوري للعمليات العسكرية التي يشنها في شمال شرق سورية.

من جانبها هددت وزيرة الدفاع الألمانية أنغريت كرامب كارينباور بفرض عقوبات على النظام التركي في حال تحول إلى قوة احتلال دائمة في سورية مشيرة إلى أنه يتعين على دول الناتو إعطاء النظام التركي رسالة واضحة حول هذا الأمر.

وكان وزير الخارجية الألماني هايكو ماس أعلن أمس الأول أن حكومة بلاده أوقفت تصدير الأسلحة للنظام التركي على خلفية عدوانه على الأراضي السورية.

وفي القاهرة جدد الرئيس المصري عبد الفتاح السيسي إدانته ورفضه للعدوان، ونقلت وسائل إعلام مصرية عن السيسي قوله خلال الندوة التثقيفية الـ ٣١ للقوات المسلحة المصرية إن موقف مصر وأغلبية الدول العربية كان واضحا من خلال الرفض الكامل للعدوان العسكري التركي على الأراضي السورية.

من ناحيته حذر معاون الشؤون الدولية في منظمة حقوق الإنسان الإيرانية سامان نيازي من النتائج الكارثية للعدوان التركي من تشريد وقتل للأطفال والنساء مؤكدا أن هذا العدوان ينتهك جميع المبادئ والقوانين الإنسانية والإسلامية والدولية.

وأضاف نيازي في تصريح له أمس يجب على النظام التركي أن يكف عن سلوكه العدواني غير القانوني وأن يحترم مبادئ القانون الدولي والقانون الإنساني وأن يكف عن استهداف الناس العزل وخاصة الأطفال المضطهدين والسكان المدنيين الأبرياء داعيا إلى وقف هذا العدوان واحترام السيادة السورية.

كما أدان نائب رئيس الوزراء التركي السابق عبد اللطيف شنار في حديث لقناة الشعب التركية هذا العدوان وتواطؤ الرئيس الأميركي دونالد ترامب معه.

وعبر شنار عن قلقه من عواقب سياسات رئيس النظام التركي أردوغان على تركيا وما ستقدمه من تنازلات للإدارة الأميركية مقابل الصفقات التي تقوم بها مع هذه الإدارة.

وفي السياق نفسه دعا وزير الخارجية والمغتربين اللبناني الأسبق عدنان منصور في تصريح أمس إلى اتخاذ موقف عربي واضح من هذا العدوان معتبرا أن المواقف الرسمية العربية كانت وما زالت غير قادرة على مواجهة التحديات المصيرية التي تستهدف الأمة العربية.

وفي عمان أكد رئيس منتدى الفكر الاشتراكي في الأردن الباحث رسمي الجابري أن العدوان التركي على الأراضي السورية يشكل اعتداء على الأمة العربية.

وشدد الجابري على رفض المنتدى وتحذيره من هذه المخططات التي تستهدف حقوق الأمة ووجودها وأمنها داعيا القوى الوطنية والقومية إلى إسناد سورية وجيشها وشعبها في مواجهة هذا العدوان لإلحاق الهزيمة بالمخططات التي تستهدفها.

كما طالب الجابري المجتمع الدولي بأسره وخاصة الأمم المتحدة ومجلس الأمن بضرورة اتخاذ خطوات من أجل وقف هذا العدوان ووضع حد لتجاوزات أردوغان واستفزازاته المستمرة تجاه جيرانه.

إلى ذلك تظاهر آلاف الاشخاص في العاصمة الأميركية واشنطن وعدد من العواصم والمدن الأوروبية أمس تنديدا بعدوان النظام التركي على الاراضي السورية.

وذكرت رويترز أن عشرات الاشخاص تجمعوا أمام البيت الأبيض ورددوا هتافات تندد بالتواطؤ الأميركي مع العدوان التركي وتطالب نظام رجب طيب أردوغان بوقف عدوانه على شمال شرق سورية.

وفي فرنسا تظاهر أكثر من ٢٠ ألف شخص بينهم شخصيات سياسية فرنسية في عدة مدن تنديدا بالعدوان التركي حيث تجمع اكثر من اربعة آلاف شخص في ساحة الجمهورية في العاصمة باريس ثم توجهوا نحو ساحة شاتليه في قلب المدينة.

ورفع المتظاهرون لافتات وصفت الرئيس الاميركي دونالد ترامب بالسفاح ورئيس النظام التركي رجب طيب أردوغان بالقائد الفعلي لـ«داعش» ونددوا بالصمت الأوروبي تجاه هذا العدوان كما طالبوا بفرض عقوبات ملموسة على النظام التركي.

وفي مرسيليا جنوب شرق فرنسا طالب نحو ستة آلاف متظاهر الدول الأوروبية بأن تنطق بصوت واحد برفض هذا العدوان وتعمل على وقفه في حين تظاهر نحو ألف شخص في ستراسبورغ شمال شرق فرنسا ورددوا هتافات من بينها «أردوغان قاتل».

وفي سياق متصل نظم آلاف الاشخاص مظاهرات أيضا في عدد من المدن الأوروبية منها نيقوسيا واثينا ووارسو وبروكسل ولاهاي وبودابست وفيينا كما شارك آلاف الأشخاص في مختلف المدن الألمانية بالمظاهرات.

وأشارت وكالة الأنباء الألمانية «دي بي ايه» إلى أن أكثر من عشرة آلاف متظاهر تجمعوا في كولونيا فيما احتشد نحو أربعة آلاف في فرانكفورت تنديدا بالعدوان التركي.

على هامش اجتماعات الاتحاد البرلماني الدولي..

مباحثات سورية صربية لتطوير العلاقات البرلمانية

■ وكالات – الثورة:

بحث نائب رئيس مجلس الشعب نجدة أنزور مع رئيسة الجمعية الوطنية في جمهورية صربيا مايا جوكوفيتش سبل تعزيز وتطوير العلاقات البرلمانية بين البلدين وذلك على هامش زيارة وفد مجلس الشعب إلى بلغراد للمشاركة في اجتماعات الجمعية الـ ١٤١ للاتحاد البرلماني الدولي التي ستبدأ اليوم.

ووفق ما ذكرته وكالة سانا فقد جددت جوكوفيتش التأكيد على موقف صربيا في إدانة الإرهاب الذي تتعرض له سورية والمس بوحدة وسلامة أراضيها مثمنة موقف سورية حكومة وشعباً الداعم لصربيا مشيرة إلى رفض بلادها للمعايير المزدوجة التي تمارسها بعض الدول حول الوضع في سورية لتحقيق أهدافها وأطماعها في المنطقة.

بدوره بين أنزور أن الشعب السوري ماض في حربه على الإرهاب وتحقيق الانتصارات ومتمسك برفضه لكل التدخلات الخارجية خارج إطار موافقة الدولة السورية مشيرا إلى أن سورية تتعرض لغزو عثماني يستهدف وحدة ترابها وشعبها.

وأشار أنزور إلى أهمية العلاقات البرلمانية بين البلدين لأنها معبر حقيقي عن إرادة شعبيهما في تطوير العلاقات.

حضر اللقاء من الجانب السوري أمين سر مجلس الشعب خالد العبود ورئيس لجنة الشؤون العربية والخارجية والمغتربين بطرس مرجانة وعضو مجلس الشعب الدكتور سمير الخطيب وعثمان صعب القائم بأعمال السفارة السورية في صربيا.

ويعقد الاتحاد البرلماني الدولي اجتماعاته بين ١٤ و١٧ تشرين الأول الجاري في العاصمة الصربية بلغراد تحت عنوان الأدوار والآليات البرلمانية ومساهمة التعاون الإقليمي لتعزيز القانون الدولي.

كلاهما يشوه الحقائق

«الأوبزرفر»: ترامب وأردوغان يتبادلان الأدوار العدوانية ضد سورية

■ وكالات – الثورة :

اعتبرت صحيفة الأوبزرفر البريطانية أن نقاط التشابه التي تجمع بين الرئيس الأميركي دونالد ترامب ورئيس النظام التركي رجب طيب أردوغان كثيرة وأبرزها الاستبداد والاستعداد الدائم لتشويه الحقائق، مشيرة إلى أن السياسات التي يتبعانها تلاقت بشكل واضح مؤخراً بعد تبادلهما الأدوار العدوانية ضد سورية.

وقالت الصحيفة في مقال افتتاحي نشرته أمس إن أردوغان وترامب لا مثيل لهما فكلاهما مستبدان ويتبعان الغريزة ومستعدان لتشويه الحقيقة ولا يمكن الوثوق بهما، مبينة أن دوافع الاثنين وراء العدوان التركي الجديد ضد الأراضي السورية تتشابه، فرئيس النظام التركي بحاجة ماسة إلى تحقيق مكسب سياسي بعد سلسلة الخسائر الانتخابية التي مني بها مؤخراً، فيما يحاول ترامب تشتيت الانتباه عن إجراءات المساءلة التي تجري حالياً ضده في واشنطن والفضائح التي تورط بها ولا سيما فضيحة التماسه مساعدة من دول أجنبية للتأثير في الانتخابات الرئاسية الأميركية المقبلة.

الصحيفة أشارت إلى أن محاولات الإدارة الأميركية التغطية على موافقة ترامب على العدوان التركي الجديد مكشوفة كأكاذيب أردوغان حول استهداف قواته للإرهابيين فقط إذ إن الحصيلة المتزايدة للقتلى من المدنيين وعمليات القصف العشوائية التي تستهدف البلدات والقرى على طول الحدود تكشف هذه الأكاذيب.

وأدى العدوان التركي على الأراضي السورية في ريفي الحسكة والرقة إلى استشهاد عدد من المدنيين ووقوع أضرار ودمار كبير في البنى التحتية.

وحذرت الصحيفة من أن ترامب وأردوغان لا يدركان ولا يهتمان بعواقب تصرفاتهما بما فيها انتشار إرهابيي تنظيم داعش من جديد.

وكان الرئيس الروسي فلاديمير بوتين حذر من خطر عودة انتشار إرهابيي تنظيم داعش جراء العدوان التركي على الأراضي السورية قائلاً إنه بحسب إدارة الاستخبارات في الأركان العامة الروسية فإن المئات أو الآلاف من الإرهابيين موجودون في شمال سورية وهو تهديد حقيقي لنا جميعاً ولا بد من تعبئة موارد استخباراتنا لوقف هذا التهديد.

الرئيس الصيني: أي محاولات لتقسيم البلاد ستبوء بالفشل

■ وكالات– الثورة:

حذر الرئيس الصيني شي جين بينج، من محاولات تقسيم الصين، مشيراً إلى أن أي قوى خارجية تدعم هذه المحاولات ستدرك أن مساعيها بلا فائدة وأن الشعب الصيني ينظر إلى هذه المحاولات باعتبارها أحلاماً يستحيل تحقيقها.

وخلال محادثاته مع رئيس الوزراء النيبالي كيه بى شارما أولى في كتماندو أكد تشي ان أي جهة تحاول تقسيم الصين ستسحق وأي قوى خارجية تدعمها، مشدداً على ان هذه المحاولات مجرد أحلام يستحيل تحقيقها .

من جانبه أكد رئيس الوزراء النيبالي دعم بلاده الصين بشدة في حماية سيادتها وسلامة أراضيها وأنها تؤيد بشدة مبدأ (صين واحدة)، لافتاً إلى أن نيبال لن تسمح لأي قوى باستخدام أراضيها في أنشطة انفصالية ضد الصين.

وفي لقاء منفصل مع رئيس الجمعية الوطنية النيبالية غانيش براساد تيميلسينا، قال الرئيس الصيني شي جين بينج، إن الجانب الصيني مستعد لتعزيز التواصل والتعاون مع الهيئات التشريعية النيبالية، والعمل معاً على توطيد الصداقة بين البلدين.

من جهته أعرب أولي عن دعم بلاده القوي للصين في مواجهة الخطط التي تستهدف سيادتها وسلامة أراضيها وتؤيد بشدة مبدأ صين واحدة .

وأضاف ان نيبال لن تسمح لأي قوى باستخدام أراضيها في أنشطة انفصالية ضد الصين.

وتشدد الصين على رفضها المطلق لمحاولات الولايات المتحدة التدخل في شؤون هونغ كونغ وتؤكد على مبدأ صين واحدة كما تعتبر ان تايوان جزء من الاراضي الصينية وتنتقد بشدة دعم الولايات المتحدة محاولات انفصالها وسياساتها الاستفزازية فيما يتعلق ببحر الصين الجنوبي.

تعزيز وجود المؤسسات الخدمية في المنطقتين الشمالية والشرقية /بقية

على ديمومة عملها وتقديمها الخدمات.

وفي سياق آخر أقر مجلس الوزراء خطة وزارة الموارد المائية لعام ٢٠٢٠ المتضمنة تحسين شبكات الصرف الصحي والاستفادة من التقنيات الحديثة في هذا المجال واستخدام محطات معالجة إفرادية مكانية للتجمعات السكانية واستكمال تأهيل محطات عدرا وحلب وداريا وإحياء نهر بردى من خلال تنفيذ محطتي معالجة جمرايا والهامة إضافة إلى إنجاز مشاريع محطات المعالجة في كل من مصياف ومحطة طرطوس المركزية ومحطة القليعة الدلبة في طرطوس ومحطة اللاذقية المركزية ومحطات أبو حوري في حمص وجباب في درعا وكفر رساس في السويداء.

ووافق المجلس على دراسة وزارة الكهرباء حول تطبيق الكود السوري للعزل الحراري واستخدام الطاقة الشمسية في تسخين المياه في الأبنية الجديدة السكنية والخدمية الخاصة والتعاونية بهدف ترشيد وتخفيض استهلاك الطاقة والحفاظ على البيئة.

ودرس المجلس مشروع قانون إعفاء المدينين لدى الشركة السورية للاتصالات من الفوائد المترتبة عليهم إذا بادروا إلى تسديد ديونهم نقداً أو تقسيطاً.

ووافق المجلس على سلفة مالية بقيمة ٢ مليار ليرة سورية للمؤسسة السورية للتجارة تقدم على دفعات لتتمكن من تنفيذ خطتها للتدخل الإيجابي في جميع المحافظات وتوفير السلع اللازمة للمواطنين بأسعار وكميات مناسبة.

سارة: الإعلام الوطني يرصد ويوثق العدوان والإرهاب التركي

وفي تصريح للصحفيين بين وزير الإعلام عماد سارة أنه تم خلال الجلسة تقديم عرض تفصيلي للأوضاع في الشمال السوري جراء العدوان التركي ،مشيراً إلى أن الإعلام السوري يعمل على رصد وتوثيق هذا العدوان والإرهاب التركي وتدميره للبنى التحتية وتهجيره المدنيين.

وأضاف: إنه تم التطرق إلى مسألة ميليشيا «قسد» التي تسببت بالعدوان التركي على الشمال السوري والتواطؤ الأمريكي التركي لشن العدوان على سورية.

وأوضح أن المجلس استعرض أيضا ما تقوم به الدولة السورية من متابعة حثيثة حيث تسعى جاهدة إلى متابعة أحوال المناطق التي تتعرض للعدوان لاحتواء الأضرار الناجمة عنه وخاصة ما يتعلق بالحاجات الضرورية حيث تمت إعادة الفرن الآلي للعمل بعد تعرضه للقصف التركي إلى جانب معالجة محطات مياه الشرب التي تم استهدافها والتي لا تزال خارج الخدمة بسبب العدوان المتكرر على الكابلات الكهربائية المغذية للمحطة بالطاقة.

عرنوس: العمل على إنجاز مشاريع محطات المعالجة القائمة

من جهته أوضح وزير الموارد المائية المهندس حسين عرنوس أن الوزارة تعمل على إنجاز مشاريع محطات المعالجة القائمة وخاصة قرب مصبات الأنهار ومياه الشرب والتركيز على إقامة محطات مماثلة في كل منطقة بهدف تقليص خطوط الجر والإنشاء التي تكلف مبالغ طائلة لافتا إلى أهمية النهوض بالواقع الصحي والقضاء على التلوث في جميع المحافظات.

مجلس الشعب يناقش أداء «الصناعة» / بقية

للقطاع الصناعي بهدف تحقيق الريعية الاقتصادية بأقل التكاليف، واستثمار الموارد المحلية وتأهيل خطوط الإنتاج والقيمة المضافة وصناعة التدوير والمخابر والأبحاث واستبدال بعض الصناعات ودعم الإبداع وتشجيع المهارات .

وبين الوزير أن عنوان المرحلة الحالية يتمثل في زيادة المساهمة الفعلية في الناتج المحلي وتفعيل برنامج إحلال وتحقيق تواجد المنتج بالأسواق المحلية ومؤازرة المنشآت الصناعية بالتأهيل لتفادي العقبات والصعوبات وتأمين التغذية الكهربائية وحوامل الطاقة.

وتهدف الوزارة أيضا بحسب جذبة إلى زيادة استثمار المعابر وزيادة إنتاج الاسمنت بوجود وانشاء مواد الاسمنت من الكسارة في شركة اسمنت حماة بإنتاج ١٠٠٠ طن يومياً وزيادة الإنتاج استراتيجياً في شركة حديد حماة حيث بلغ الإنتاج يومياً ٢٣٠ طنا.

أعضاء مجلس الشعب أجمعوا على ضرورة تأهيل معامل الإسمنت والحديد والإطارات والجرارات والأسمدة واستبدال معمل السيرومات غير المجدي في ظل توفر هذه المادة بمعمل أدوية السرطان وغسيل الكلى.

وطالبوا بإزالة التلوث الناتج عن بعض معامل القطاع العام مثل معمل الإسمنت في طرطوس والزيوت في حماة والأسمدة في حمص وتأهيل معامل الأعلاف.

حسين حسون طالب بتطوير الشركات والمؤسسات كمعامل الاسمنت والكابلات في حلب ومنح التسهيلات وتأمين المواد الأولية لها.

سناء أبو زيد تساءلت عن إجراءات الوزارة لحل مشكلة التلوث الناتجة عن معمل السماد في حمص ودعت لمعالجة نقص اليد العاملة في معمل تصنيع العنب وبذور القطن المخزنة في المستودعات.

نبيل صالح تساءل عن السياسة الزراعية المتبعة في الساحل السوري التي تتسبب بظلم كبير للفلاحين وخصوصا مزارعي التبغ والظلم بالأسعار.

خليل طعمة تساءل عن سبب تخفيض موازنة الوزارة بشكل كبير للعام ٢٠٢٠ وجدوى انشاء معملي عصائر وسيروم مطالباً الوزارة بإنشاء مشاريع ذات بعد استراتيجي لتطوير واقع القطاع الصناعي، واصفا وزارة الصناعة بوزارة إنقاذ للاقتصاد الوطني.

سامر شيحا طالب بتثبيت العقود الموسمية في مؤسسة التبغ وإنصاف مزارعي التبغ ممن ظلمتهم لجان تخمين التبغ.

ماري بيطار تساءلت عن مصير قانون التشاركية وعن جدوى الاتفاق المبرم بين الشركة الروسية وشركة الأسمدة في حمص.

فراس سلوم طالب بزيادة رواتب العاملين في معمل النسيج بمحافظة حمص لتتناسب مع جهودهم.

محمد العجي طالب الوزارة بخطة لتشغيل معملي السكر والإطارات والالتزام بتسعيرة حقيقية للتبغ والغاء معمل الكونسروة في الغاب لعدم وجود جدوى منه.

مازن عزوز تساءل عن جدوى استيراد بودرة البصل في ظل وجود شركة لتجفيف البصل في منطقة السلمية.

مجيب الرحمن الدندن أشار إلى تدني الأجور للعاملين في القطاع العام إضافة لمتوسط الأعمار المرتفع لهم متسائلاً عن خطة الوزارة لدعم القطاع الخاص من حيث ارتفاع أجور الاراضي وكيفية معالجة التراخيص الصناعية في المناطق المحررة في ريف حلب الشرقي.

نزار شرفو تساءل عن سبب زيادة ٣٠٪ لحليب البودرة ودعا لتسهيل المرور في معبر البوكمال.

وحمل طلال حوري وزارة الصناعة الثقل الأكبر في هذه المرحلة في النهوض الاقتصادي السوري، فيما طالبت أشواق عباس بتوضيح خطط الوزارة وأن لا تكون مجرد بيانات.

وفي رده على تساؤلات أعضاء المجلس بين وزير الصناعة أن الوزارة قامت بإجراء مسح وكشف عن عدد وحجم المؤسسات المتضررة والمدمرة في القطاع الصناعي واعتماد نهج استراتيجي لتحسين ودعم الشركات الصناعية الإنتاجية سواء في القطاع العام أو الخاص.

وأكد أن الوزارة تقوم بتطوير معامل الاسمنت والكابلات كاشفا عن تطوير بمعامل الاسمنت لتكون بخمس أصناف هي اسمنت آباري واسمنت كبريتي واسمنت تشطيبات واسمنت خرساني واسمنت مد وكذلك الأمر بالنسبة للكابلات بكافة أنواعها وخصوصا في حلب حيث أصبحت تنتج بطاقة إنتاجية تصل إلى ٩٠ ٪ الأمر نفسه للمنتجات الغذائية والنسيجية.

وأشار الوزير جذبة إلى استلام معمل السماد من الجانب الروسي مشيرا إلى ظهور روائح كريهة ناتجة عن عطل في أبراج الامتصاص لحمض الكبريت بعد البدء بالتشغيل، لافتا إلى أن معمل تصنيع العنب حقق خطوة جيدة ومن خلال تصديره لقيمة تفوق الـ ١٠٠ مليون وعليه فهناك خطة طموحة لتصنيع العنب من خلال استلامه وتصنيعه.

وفيما يختص بنقل عمال التبغ والتنباك في الحسكة إلى معمل الكابلات في حلب أوضح الوزير أن العمال الموجودين في معمل تبغ حلب تم نقلهم إلى كابلات حلب، وأضاف أن الوزارة تخطط لاستثمار العقارات واستثمار اليد العاملة في الشركات المتوقفة.

وكشف الوزير جذبة عن ظلم من اللجنة المختصة باستلام التبغ ستتابع خلال هذا الأسبوع مؤكدا حرص الوزارة على مصلحة المزارع داعيا اللجنة لأداء عملها بشكل صحيح.

رفعت الجلسة والتي حضرها عبد الله عبد الله وزير الدولة لشؤون مجلس الشعب إلى الساعة ١٢ من اليوم الاثنين.

أميركا تكشف عن وجهها القبيح / بقية

ولفت الرئيس الأميركي إلى أن غولدشتاين عنصر مكرم بميداليات في قوات القبعات الخضراء، مضيفا: ندرب شبابنا على أن يكونوا آلات قاتلة، ثم نحاكمهم عندما يقتلون! على حد تعبيره.

وأثار هذا الكلام انتقادات شديدة اللهجة بحق ترامب من قبل كثير من المعلقين، وكان بين منتقديه المحلل السياسي ومؤسس مجلة «ذا ويكلي ستاندرد» بيل كريستول الذي ذكر عبر «تويتر»: «ندرب شبابنا على أن يكونوا آلات قاتلة؟ لا، لا نفعل ذلك، ومن القبيح للغاية أن رئيسا أميركيا يقول ذلك عن عسكرينا» حسب قوله.

جدد دعم روسيا لسورية في حربها على الإرهاب/ بقية

دولة وفي سورية تحديدا بشكل غير شرعي مغادرتها، هذا ينطبق بشكل عام على جميع الدول، يجب تحرير أراضي سورية من الوجود العسكري الأجنبي ويجب استعادة وحدة أراضي الجمهورية العربية السورية بالكامل.

وجدد بوتين التأكيد على ضرورة إيجاد حل سياسي للأزمة في سورية لافتا إلى أهمية عمل لجنة مناقشة الدستور في هذا الإطار وأن السوريين وحدهم من يقررون مستقبل بلدهم.

الثورة
بنبض الحدث
يومية سياسية تصدر عن مؤسسة الوحدة للصحافة والطباعة والنشر والتوزيع
العنوان : دمشق - ساحة شهداء قانا « دوار كفرسوسة»
البريد الإلكتروني admin@thawra.sy

الجمهورية العربية السورية
دمشق - فاكس ٢٢٢٤٣٣٥ - ٢٢١٦٨٥١ - ص.ب ٢٤٤٨
هاتف ٢٢٢٢٣٩٩ - ٢٢٢٢٩١١ - ٢٢١٠٨٥٠ - ٢٢٣٥٢٨٨

للإعلان : المؤسسة العربية للإعلان دمشق أو مكاتبها في المحافظات ٢٢٢٥٢١٩
التوزيع في لبنان : المؤسسة اللبنانية السورية للنشر والتوزيع والإعلان هاتف ٠٣٨١٠٢٦٦ / فاكس ٠٧٥٠٥٨٨٩
الاشتراك السنوي للأفراد ٣٠٠٠ ل.س وللمؤسسات ٦٠٠٠ ل.س

عناوين المكاتب في المحافظات
حمص: شارع أبي علاء المعري جانب سينما حمص - بناء مؤسسة مياه حمص والصرف الصحي سابقاً ط٢ هـ ٢٤٧٠٦٤٨-٠٣١
حماة: حي الأندلس - مبنى جريدة الفداء - هـ ٢٧٦٤٥١٤ - فاكس ٢٧٦٤٦٩٥ - ٠٣٣
حلب: العبارة - مدخل جريدة الجماهير - ط١ - هـ: ٢١١٧٧٩٣ - فاكس: ٢١١٧٧٩٤ - ٠٢١
إدلب: مبنى المحافظة - ط٥ هـ٢٤٠٨١١-٠٢٣
طرطوس: شمال ثانوية الشهيد مصطفى خلوف بناء ٩٩ ط الأول فني هـ٣١٤٩٢٨-٠٤٣
اللاذقية - مدخل شارع الثورة - مبنى جريدة الوحدة - ط ٤ - هاتف: ٢٤٣٦٠٧٧/١ -٠٤١ ص .ب: ١١٧٤
الحسكة: شارع المركز الثقافي - مقابل نقابة المهندسين هـ٣١٠٧٠٣-٠٥٢
الرقة: شارع ٢٣ شباط - بناية سعيد عقيل - ط٣ هـ٢١٠٥٤٨-٠٢٢
دير الزور: شارع الحمراء - بناء غرفة تجارة وصناعة دير الزور مدخل أمانة السجل المدني ط٣ هـ٢٢٦٣٤١-٠٥١
درعا: شارع هنانو - خلف البلدية - بناء مديرية صحة درعا سابقاً هـ٢٣٥٢٨٢-٠١٥
السويداء: حي الاستقلال - مقابل الاتصالات ومسرح التربية ط١ هـ ٢٣٣٤٥٣-٠١٦
القنيطرة: مدينة البعث - مساكن الشهداء هـ٢٣٥٠٩٠-٠١٤

الثورة

thawra.sy

12

الاثنين 15 صفر 1441 هـ 14 تشرين الأول 2019 م العدد 17097

أبجد هوز

مكاسب مالية يا أرنب؟!

■ هلال عون

تأتيك بين الحين والآخر رسائل عبر أرقام رباعية من شركات الاتصالات، تدعوك لمعرفة ما يخبئه لك الفلك، منها على سبيل المثال، هذه الرسالة التي وردتني مرات عديدة على هاتفي النقّال:

(ماذا يخبئ لك الفلك كل يوم حسب الأبراج الصينية؟

لمعرفة توقعات برجك الصيني بشكل يومي اطلب الرقم (....) مجاناً وفعّل الخدمة بإدخال سنة ميلادك بتكلفة ٧٥ ل.س شهرياً).

الحقيقة فكّرت قليلاً، ثم انتابتني رغبة بتغيير الروتين النمطي لحياتي وبالتوجّه نحو الإثارة، فقمتُ بتفعيل الخدمة، استيقظت صباح اليوم التالي وإذ بهم قد أرسلوا لي هذه الرسالة:

(برجك هو برج الأرنب.. هناك مكاسب مالية تنتظرك هذا اليوم.. إياك أن تكون مجرّد متلق ومنفّذ للأوامر.. عبّر عن شخصيتك برفضك للأوامر التي لا تعجبك. وإذا لم يتفهّم الآخرون موقفك فلا بأس أن تضرب بيدك على الطاولة تعبيرا عن احتجاجك ورفضك..

اليوم هو الوقت المناسب لإثبات شخصيتك..

لم أكد أنتهي من قراءة هذه النصائح حتى شعرت بأن صدريَ انتفخ وعضلاتي أصبحتْ كعضلات رياضيي كمال الأجسام .

ارتديتُ ثيابي واتجهت إلى عملي، وعندما وصلتُ طلبني مديري في العمل وكلفني بتنفيذ مهمة، فتذكرت نصيحة البرج بألا أكون مجرّد متلق ومنفّذ للأوامر.. فقلت له: أنا غير مقتنع بالمهمة ولن أنفذها، فقال لي غاضباً: هذا أمر لا يخضع لمزاجك، وعليك تنفيذه.

وهنا تذكرت نصيحة البرج بضرب كفي على الطاولة لإقناع الآخرين بوجهة نظري إن لم يقتنعوا بالكلام.

فقلت له أنا لا أنفذ أي أمر لا أقتنع به، وضربت بيدي بقوة هائلة على طاولة مكتبه، وإذ بزجاج المكتب يتحطم، وتقع وتتحطم لوحة من الكريستال الأصلي الموضوعة على مقدمة المكتب، وعليها اسمه..

لم يطل اندهاش المدير.. اتصل مباشرة بالرقابة للتحقيق بالحادثة مع تهديد بنقلي خارج المحافظة.

بدأتُ أتمتم: (الحق على الأرنب، الله لا يوفقك يا أرنب..)!!

نظر إلي مندهشاً، فقصصتُ عليه ما حدث معي، فألغى التحقيق والنقل خارج المحافظة، سمعته يتمتم:

هلق فهمت ليش صوت زوجتي يوم بيكون مثل صوت قذيفة هاون، ويوم بيكون مثل صوت نجاة الصغيرة.

تركته وذهبت، ثم اشتريت لوح زجاج ولوحة كريستال بمبلغ ٤٠ ألف ليرة.!

مكاسب مالية يا أرنب.. واضرب على الطاولة.. الله لا يوفقك!.

معاً على الطريق

المعركة الراهنة الكبرى

مصطفى المقداد

يأخذ العدوان التركي على سورية منحى تصعيدياً يجعل منه معركة مصيرية بمواجهة الإرهاب، فبعد أن فشل الإرهابيون في إحداث تغيرات تخدم المخطط التآمري تدخل تركيا بجيشها في اعتداء موصوف بعدما قدمت المجموعات الكردية المسلحة العميلة الذريعة الشكلانية للغازي التركي، متجاوزة مصالح المواطنين السوريين الأكراد المنتمين لبلدهم سورية والواقعين في الوقت ذاته تحت سلطة مجموعات الإرهاب ذات الصبغة الأميركية، فيصادرون قرارهم ويسلبونهم حريتهم ويجبرون شبابهم على التجنيد، فما المنتظر في قادمات الأيام؟

يعد العدوان التركي عملاً مدانـاً في كل القوانين والأنظمة والأعراف الدولية، وهو يوصف في خانة الانتهاكات الكبرى التي اعتادت تركيا القيام بها، وازداد تفنناً فيها السلطان الواهم أردوغان، وهو الساعي لاستعادة أمجاد بني عثمان بعدما عفا عليها الزمن.

وقد اختار أردوغان توقيتاً لتنفيذ العدوان يتزامن مع إعلان المبعوث الخاص للأمم المتحدة إلى سورية غير بيدرسون التوصل لتشكيل لجنة مناقشة الدستور وتحديد موعد اجتماعها الأول في جنيف نهاية تشرين الأول الجاري، وبذلك يحاول التأثير في مجرى ومسار مناقشات وحوارات اللجنة، توهماً لشيء ممكن التحقق بعد الفشل في العدوان الإرهابي المسلح.

وهنا يمكن أن نفهم الأبعاد والمرامي التي يهدف إليها في عدوانه، إذ يوازي بين عدوانين في وقت واحد، أولهما عسكري حربي مباشر وثانيهما سياسي تفاوضي غير مباشر، إذ ستكون تركيا واحدة من الدول المدعوة لحضور افتتاح أعمال اللجنة باعتبارها أحد ثلاثة أطراف ضامنة لعملية ومسار آستنة، الأمر الذي سيبقي المعركة مفتوحة على احتمالات متعددة، تبدأ من مواجهة المجموعات المسلحة الإرهابية الجديدة التي توظفها تركيا في عدوانها الجديد، وصولاً إلى الصدام المباشر مع الجيش العربي السوري، مروراً بالمقاومة المشروعة واستخدام جميع الوسائل والأساليب السياسية والدبلوماسية لإفشال المشروع العدواني التركي الجديد.

طريقة وآليات العدوان التركي تعيد العدوان الإرهابي الغربي إلى بداياته في استهداف البنى التحتية كأسلوب لتدمير مؤسسات الدولة، حيث تستهدف محطات المياه والكهرباء وغيرها، وهنا تتوازى في العدوان المجموعات الإرهابية التي أعطت ذرائع العدوان ولم تتعظ من التجارب السابقة في الاعتماد على الأميركيين مع المعتدي المباشر الذي يعيش اوهاماً تحت ضغط الخسارات الداخلية وتراجع شعبية أردوغان وتفكك بنية حزب العدالة والتنمية، فيبحث عن مخرج في الخارج سيفشل فيه بالتأكيد لأن المعركة مع سورية محسومة النتيجة، فما لم يستطع العدوان تحقيقه على مدى تسع سنوات لن يحققه الآن.

«التباس».. من اللاذقية إلى دمشق

■ الثورة – خاص:

بعد النجاح الذي حققه العرض المسرحي (التباس) في مدينة اللاذقية، انتقلت فرقة المسرح القومي باللاذقية لتقديم عرضها على خشبة مسرح الحمرا بدمشق ولمدة خمسة أيام ابتداء من الخامس عشر من الشهر الجاري، والمسرحية من تأليف داريو فو، إخراج سلمان شريبة، بطولة عدد من الفنانين: حسين عباس، سوسن عطاف، مجد أحمد، غربا مريشة، سام مهنا، دينا العش.

حول عرض المسرحية في دمشق أشار المخرج سلمان شريبة لصحيفة الثورة إلى أن العرض لقي نجاحاً جماهيرياً كبيراً قدم المتعة والفائدة معاً ما دفع وزارة الثقافة ومديرية المسارح لاستضافته في دمشق. وعن خصوصية العرض يؤكد أنه ينتمي إلى المسرحي الشعبي الكوميدي المأخوذ عن الكوميديا الإيطالية ديلارتي والتي تعتمد على الكركتر الشعبي الذي يدل على شريحة اجتماعية معينة ويعتمد تمثيلاً على الارتجال، يقول:

العرض يفضح ويعري بشكل ساخر ومبالغ فيه مجموعة من السلوكيات الاجتماعية المرفوضة مثل الكذب والنفاق والسرقة والخيانة الزوجية عبر مفارقات والتباسات كوميدية تعتمد على كوميديا الموقف وسوء الفهم المقصود، وتقوم بها شخصيات تنتمي إلى طبقتين اجتماعيتين هما الفقراء والأغنياء، والمضحك في الأمر أن اللص في النهاية يكون من ناحية الشرف والأخلاق أفضل بألف مرة من السادة الذين يتاجرون بشرفهم وأخلاقهم وأعراضهم.

قصص حقيقية في معرض النحات «يعقوب إبراهيم»

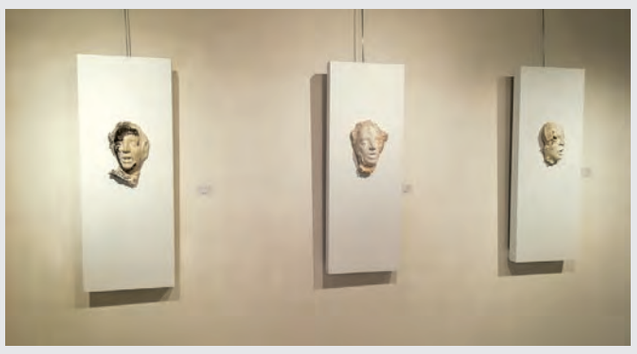

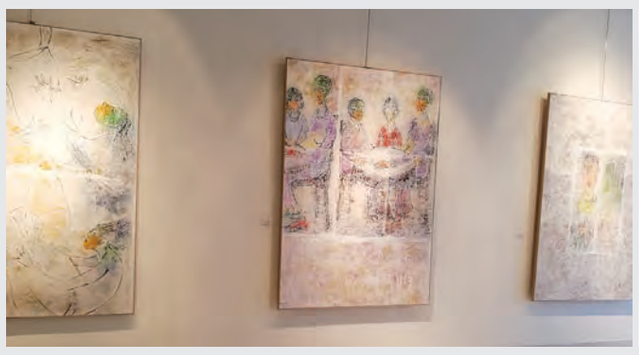

الثورة :نيفين أحمد

ارتبط فنه دائماً بالتاريخ والتقاليد فنان انتقائي لكنه شاعري ،فلقد استطاع أن يشعر بواجبه تجاه وطنه فمن روح الحرب في سورية شارك هذه الاحزان فنياً بلوحاته ومنحوتاته في معرضه الذي أفتتح أمس في المركز الوطني للفنون البصرية وعن هذا المعرض تحدث لنا في تصريح خاص للثورة الفنان يعقوب ابراهيم قائلاً :» اخترت للمعرض عنوان «سورية بلا عنوان» لأنها سورية فقط لاتحتاج لعنوان وحاولت أن اجسد في لوحاتي آثار الحرب على الانسان الذي عانى وتأذى منها من أذى وأسى وقهر ففي كل لوحة حكاية من قصص حقيقية من الواقع الاليم الذي عاشه السوريون من ظلم الارهاب.

ولفت ابراهيم الى أنه اختار الالوان المتعددة الزاهية منها الازرق الذي يرمز للبحر وهو ماعبر عنه للذين غرقوا في البحر والمنحوتات كانت لوجوه تصرخ من شدة المعاناة وقد استخدم الحس الفريسكي الموجود منذ القدم بالفن الارامي والأشوري ولكن لم يستخدمها أحد لذلك حاول أن يسلط الضوء عليه لان هذه الاساطير هي منتج سوري قديم ويجب أن يتعرف عليه الجيل القادم .

وبدوره أشار غياث الاخرس مدير المركز الوطني للفنون البصرية أن المعرض لايمكن أن نراه بالعين السريعة اليوم عندما نرى لوحات الفنان يعقوب وخطوطه النزقة نرى أن هذه النزقات هي ردة فعل وقد عبر بنحته تعبيرا قويا عن موضوع الحرب ففي معرضه رؤية وتصدير رؤية للآخر ليس رسما للحرب لان الحرب لاترسم بل تحس وعند الفنان يعقوب لوحاته تحس وهذا مايميز فنه ولوحاته بشكل خاص ،حيث اختار الالوان بطريقة الفريسك المميز وهو الذي التقى مع العصب المتألم والمقهور للفنان الذي عانى ايضاً من الحرب ،حيث هدم منزله ومرسمه على ايدي الارهاب .

الفنان التشكيلي عدنان عقل عبر عن رأيه بلوحات الفنان يعقوب قائلاً :» استخدم في لوحاته اسلوبا جميلا وجديدا وتقنية فريدة من الحفر والقحط بشكل رائع على القماش ،وقد طرح في لوحاته موضوع المرأة والطفولة وأدخل الرموز الحضارية بطريقة ميزته عن باقي الفنانين .

والتقينا بزائرة روسية وتحدثت لنا عن المعرض قالت بأنها تتابع اعمال السوريين وبشكل خاص الفنان يعقوب ورأت بهذا المعرض تجربة جديدة في عمله بالنحت وتقديم لوحاته بطريقة فريدة وجديدة فقد تفرد بـ الايفريسكي وهو ماميز اعماله .

إضاءات

ثوابت السياسة الأميركية

د.خلف علي المفتاح

مع نهاية الحرب العالمية الثانية والإرهاصات الأولى للحرب الباردة كتب السفير الأميركي الأشهر في تلك الحقبة جورج كينان: إن الشعب الأميركي يمثل ٦،٣ ٪ من سكان العالم لكنه يستهلك ٦٠ ٪ من بتروله ولعل المهمة الأولى للاستراتيجية الأميركية تقتضي المحافظة على هذه النسبة مهما كانت ظالمة للآخرين والعمل على فرضها بكل الوسائل دون أن تخدع نفسها بأي أوهام عن مبادئ العدل والمساواة حتى لو اضطرت في سبيل ذلك إلى استعمال السلاح لأن المبادئ تخاطب الضمائر بينما الحقائق تصنع الحياة، وعلى الرغم من أن هذا القول لـ (كينان) مضى عليه حوالي سبعة عقود إلا أنه ما زال يعتمل في مطابخ السياسة الأميركية ويستوطن في العقل السياسي الأميركي ويتجسد ممارسة على أرض الواقع وهنا تستحضر الذاكرة ما جاء على لسان دونالد رامسفيلد وزير الدفاع الأميركي في حكومة بوش الابن عند الاستعدادات للحرب على العراق وغزوه حيث جوبه ابتداء بموقف فرنسي – ألماني رافض لفكرة الغزو لغياب المبررات الموضوعية والقانونية والأخلاقية حيث قال : إن أوروبا قارة عجوز أرهقها الزمن الذي تسمي فيه عجزها حكمة،وأقعدها التردد الذي تسمي فيه استسلامها فكراً وعليه فإنه يحق للولايات المتحدة الأميركية أن تتصرف وتترك أوروبا تمارس الحكمة والفكر كما يحلو لها .

وعلى هاتين القاعدتين بنى المحافظون الجدد وما زالوا بوصفهم الحكومة العميقة في الولايات المتحدة الأميركية استراتيجية هيمنة مديدة ترتكز إلى العناصر التالية:

١- إن الحزب الجمهوري لا بد أن يمسك بموقع الرئاسة لأنه المهيأ لمهام الزمن الحاضر والقادم.

٢- إن على الرئاسة الأميركية القادمة أن تدرك بعمق أن أميركا في وضع فريد لم يتح لأي قوة غيرها في التاريخ.

٣- إن الولايات المتحدة الأميركية استطاعت أن تمسك منذ عهد الرئيس رونالد ريغان باللحظة التاريخية وعليها راهنا الإمساك بتلك اللحظة لجهة إمكاناتها الاقتصادية الضخمة وقدراتها العسكرية الهائلة وتحكمها بسوق المال العالمي وما يوفره لها ذلك من نفوذ سياسي على مستوى العالم.

٤- على الإدارات الأميركية المتعاقبة أن تمارس دورها في الدفاع عن المصالح العليا للولايات المتحدة الأميركية وأن توصف تلك المصالح وهي مطالبة بالعمل على مسؤوليتها سواء أكان ذلك داخل الأمم المتحدة أم خارجها .

٥- الولايات المتحدة الأميركية في ممارستها لمسؤولياتها لها أن تتشاور مع غيرها من الأطراف الدولية على أن تحتفظ لنفسها بحق التصرف منفردة إن وجدت ذلك ضروريا .

٦- التصدي لخطر الإرهاب هو النداء الذي يمكن حشد القوى الكبرى والصغرى عليه

إن ما تمت الإشارة والإضاءة عليه هو محاولة لاكتشاف عناصر بناء السياسة الأميركية التي تستند إلى مبادئ ثابتة تعكس فكرة المغامرة والتمدد تحت عنوان المصالح العليا ومقولة الأمن القومي الأميركي والحرب على الإرهاب ونشر الديمقراطية وتمكين المرأة عبر الاشتغال على معطيين ثابتين في الخطاب السياسي الأميركي أولهما: تشجيع الطمأنينة الفردية وصرفها عن شواغلها وثانيهما الإثارة لتأجيج مشاعر الخوف الجماعي وبالتالي العزف على أحد وترين هما (بيع الحلم أو توزيع الخوف) وهنا يبرز الحلم تجارة داخلية من خلال الحديث عن الانتعاش الاقتصادي والضمان الصحي والتربوي أما الخوف فهو التجارة الخارجية حيث الحديث عن خطر الإرهاب وتهديد الأمن القومي الأميركي والحفاظ على حرية نقل وانتقال الطاقة وانسياب السلع وهذا ما اشتغلت عليه الإدارات الأميركية منذ بوش وحتى الآن اعتمادا على معطى القوة العسكرية وسطوة الدولار الأميركي وعكسته سياسات الحروب الاستباقية والوقائية والفوضى الخلاقة التي دفع العرب ثمنها الباهظ وما زالوا وهنا يصبح دونالد ترامب النموذج الأكثر فجاجة وتمثلا وتمثيلا لها.

khalaf.almuftah@gmail.com

الإعصار الأقوى منذ ٦٠ عاماً

قالت هيئة الإذاعة والتلفزيون اليابانية يوم أمس الأحد إن ١٨ شخصاً لاقوا حتفهم واعتُبر ١٣ شخصاً في عداد المفقودين بعد أن أصاب أقوى إعصار يضرب اليابان منذ عقود العاصمة طوكيو بالشلل لفترة وجيزة متسبباً في فيضان أنهار وانقطاع الكهرباء عن نحو نصف مليون منزل.

وألغت السلطات التحذيرات من الأمطار والفيضانات في منطقة كانتو بعد أن هدأت طوكيو قبل الفجر مع اتجاه الإعصار (هاجيبيس) نحو الساحل الشمالي الشرقي لليابان. ومن المتوقع أن يشق الإعصار طريقه باتجاه جزيرة هوكايدو في شمال البلاد. وقالت الحكومة إن الإعصار ربما يكون أقوى عاصفة تهب على طوكيو منذ عام ١٩٥٨ وإنه سجل رقماً قياسياً في هطول الأمطار بمناطق كثيرة منها بلدة هاكونه الشهيرة الذي بلغ فيها تراكم مياه الأمطار ٩٣٩,٥ ملم على مدار ٢٤ ساعة.

آثار ثقافية في مقبرة تعود لـ ٢٠٠٠ عام

اكتشف علماء آثار صينيون مجموعة من الآثار الثقافية بمقبرة يرجع تاريخها إلى ٢٠٠٠ سنة في مقاطعة جيانغسو شرقي الصين.

وعثر بالمقبرة على تمثال برونزي ومرآة مزينة برسوم حيوانات إضافة إلى ثلاثة سيوف حديدية وعشرات النقود القديمة غير أن حالتها سيئة، ووجد علماء الآثار أن صاحبي المقبرة زوجان كانا قد دفنا خلال أسرة هان الشرقية (٢٥ – ٢٢٠ بعد الميلاد).

عجوز ياباني ينتقم ثأرًا لسرقته

اعتقلت الشرطة اليابانية رجلًا يبلغ من العمر ٦١ عامًا بالعاصمة طوكيو، إثر قيامه بانتهاج طريقة غريبة للانتقام، بعد سرقة مقعد دراجته العام الماضي.

وعند التحقيق مع الياباني العجوز، قال إن دراجته تعرضت للسرقة في صيف عام ٢٠١٨، وكان يشعر بخيبة أمل لدرجة أنه أراد أن يشعر الآخرون بألمه.لذا بدلًا من الإبلاغ عن السرقة أو على الأقل محاولة التعرف على اللص، حتى يتمكن من الانتقام منه، تحول إلى سارق مقاعد الدراجات، إلا أن ما جرى كان أغرب من الخيال، حيث عثرت الشرطة بحوزته على ١٥٩ مقعدًا للدراجات في منزله.

عروض لقضاء ليلة مملوءة بالرعب

أعلنت مدينة ملاه إنجليزية عن عروض مغرية بتخفيض يصل لنسبة ٥٠٪ لقضاء ليلة مملوءة بالرعب بين جنباتها في عطلة نهاية الأسبوع.

وذكرت صحيفة (ذا صن) البريطانية أن إدارة مدينة الملاهي طالبت هواة المغامرات المرعبة بسرعة الحجز للاستفادة من العروض. وأضافت الصحيفة أن العرض المقدم تحت مسمى «ليالي الرعب» يبدأ من مبلغ ٦٧ جنيهًا إسترلينيًا للفرد، ويتضمن ليلة مع الإفطار في فندق بجانب دخول مدينة الملاهي لمرتين وإيقاف السيارة مجانًا بجانب الاستفادة من بعض الألعاب الأخرى المرعبة.

ضحايا في انهيار فندق أميركي

لقي شخص مصرعه وأصيب العشرات في حادث انهيار فندق في مدينة لويزيانا بالولايات المتحدة الأميركية، والذي انهار على المارة في الشارع مسقطاً الرافعات المستندة عليه ما تسبب في وقوع الكارثة.

ووفقاً لما نشرته صحيفة (ديلي ميل) البريطانية، فإن جزءاً كبيراً من الفندق المكون من ١٨ طابقاً انهار متسبباً في مصرع شخص وثلاثة مفقودين أسفل الأنقاض و١٨ جريحاً. وكان المبنى يخضع لعدد من التجديدات التي تم وضع مخطط لها في شباط ٢٠١٨، وقد كان من المقرر افتتاحه في الربيع المقبل، وتفاجأ المارة بتصدع المبنى وسقوط الرافعات الحديدية الضخمة على المارة.

حرائق تؤثر في إنتاج العسل

تأثر إنتاج عسل النحل في البرتغال بسلسلة الحرائق التي شهدتها البلاد، فقد وصل إنتاج العسل المعتمد في إحدى البلدات إلى أدنى مستوى له في ٣٠ عاماً الماضية، كما سجل تغييراً في خصائصه التي تأثرت بالحرائق وتغير المناخ.

وذكرت صحيفة «بورتوجال نيوز» على الإنترنت، أن الحرائق تسببت في القضاء على مناطق واسعة من الغابات التي تنمو فيها الزهور التي تعطي العسل خصائصه المميزة في هذه البلدة بوسط البرتغال.

ومن بين المشكلات الأخرى التي تهدد إنتاج العسل في البرتغال هي انتشار الدبابير الآسيوية، التي تقضي على النحل وخلاياه.

عين الثورة

قطاف الزيتون - الفنانة هيام علي بدر

رئيس التحرير
■ علي قاسم

مديرا التحرير
■ علي نصر الله: للشؤون السياسية
■ معد عيسى: للشؤون المحلية والثقافية

أمناء التحرير
■ أحمد حمادة للشؤون السياسية
■ أنس دمشقية للشؤون الفنية
■ ديب علي حسن للشؤون الثقافية
■ باسل معلا للشؤون الاقتصادية

■ شعبان أحمد: مدير تحرير الثورة أون لاين

الثورة Online
تابع آخر الأخبار لحظة بلحظة على
www.thawra.sy

الثورة
نبض الحدث

إعـــادة تأهيـــل المرافـــق الخـدميـــة في ريف حمـــاة الشـــمالي

■ حماة – أيدا المولي :

تنفذ المؤسسات الخدمية في محافظتي حماة وادلب أعمال ترحيل الأنقاض والبدء بترميم المنشات والمرافق الخدمية كالأفران والطرق والمراكز الصحية والمدارس في مدن وبلدات كرناز وكفرنبوده والهبيط وخان شيخون ومورك

وبين الدكتور محمد المصطفى رئيس المركز الصحي في كرناز إلى انه يقدم خدمات صحية للأهالي ولاسيما تحصين الأطفال واجراء التحاليل المخبرية للمراجعين، مبيناً أن المركز بحاجة إلى إعادة تأهيل من شأنها تحسين خدماته

إبراهيم المصطفى رئيس مجلس مدينة كرناز طالب بتأهيل المدارس والطرقات والصرف الصحي والمياة نتيجة اعتداءات الإرهابيين في الفترة الماضية وعودة الأمان للمدينة التي يقطنها حالياً ١٠ آلاف شخص .

وفي خان شيخون بين المهندس محمد عجمي مدير المؤسسة العامة لمياه الشرب في ادلب أن محطة ضخ المياه في المدينة التي تضم ١٣ بئراً مع تجهيزاتها الميكانيكية والكهربائية مدمرة ومنهوبة بالكامل، مؤكداً أن المؤسسة عازمة على إعادة تأهيلها قريباً لضمان تغذية مدينة خان شيخون والريف المحيط بها بمياه الشرب.

وأوضح أنه بالتوازي مع إعادة صيانة المحطة تنفذ الورشات الفنية حالياً أعمال إعادة تأهيل شبكات وخطوط المياه في مدينة خان شيخون مع تأمين عدد من مناهل المياه بصورة اسعافية .

وفي بلدة مورك تقدم سيارات الإسعاف وسيارات السورية للتجارة خدماتها بشكل متنقل بما يوفر المواد الغذائية والتموينية اللازمة للأهالي العائدين الى منازلهم، بالإضافة إلى احدى محطات ضخ المياه العاملة في المدينة.

يومية سياسية تصدر عن مؤسسة الوحدة للصحافة والطباعة والنشر والتوزيع
thawra.sy facebook twitter
الاثنين 15 صفر 1441 هـ 14 تشرين الأول 2019 م العدد 17097

تستهدف نحو ثلاثة ملايين طفل

الصحة تطلق حملة التحصين ضد شلل الأطفال

■ دمشق– عادل عبد الله:

أطلقت وزارة الصحة أمس حملة التحصين الوطنية الثانية للعام الجاري ضد شلل الأطفال وتستهدف الأطفال من عمر يوم حتى خمس سنوات بغض النظر عن لقاحاتهم السابقة لتحصينهم ضد مرض شلل الأطفال، وتستمر حتى يوم الخميس القادم.

أكد الدكتور فادي القسيس مدير الرعاية الصحية الأولية في وزارة الصحة أن الحملة تهدف الوصول إلى ٢،٧٧٤،٣١٠ أطفال.. مشيراً إلى اتخاذ كافة الاستعدادات الفنية واللوجستية لإنجاز الحملة، مبيناً أن عدد العاملين الصحيين المشاركين في الحملة بلغ ٩ آلاف عامل صحي موزعين على ٩٦٧ مركزاً صحياً ثابتاً، إضافة إلى ٢٣٠٠ فريق جوال للوصول إلى مختلف المناطق وبالتالي تغطية كافة الأطفال باللقاح.

ونوه بأهمية حماية الأطفال من الأمراض المشمولة ببرنامج التلقيح الوطني، وذلك من خلال زيادة الوعي الصحي في المجتمع حول أهمية برنامج التلقيح الوطني، وتحقيق نسبة تغطية فوق ٩١٪ والتي تم تحقيقها خلال الحملة الماضية التي نفذت خلال شهر آذار من هذا العام بجرعات اللقاح كافة، وكذلك حيازة جميع الأطفال المستهدفين ببرنامج التلقيح الوطني على بطاقة اللقاح، وتحسين الوصول للمناطق عالية الخطورة وصعبة الوصول.

وأوضح أنه تم تحديد ١٠٦ مراكز إمداد باللقاح في المناطق الصحية، حيث تم إرسال اللقاحات إلى المناطق الصحية في كل محافظة، لافتاً إلى أن اللقاح آمن ومتوفر بشكل مجاني ولا يوجد مانع من إعطائه للطفل الذي يشكو من أعراض مرضية بسيطة.. ويستهدف برنامج اللقاح كافة الأطفال من دون إبراز أي وثيقة للقاحات الطفل.

١٤٩ ألف طفل بدرعا

■ درعا – الثورة

تستهدف الحملة ضد شلل الأطفال بدرعا نحو ١٤٩٢١٩ ألف طفل وطفلة من عمر يوم وحتى الخمس سنوات.

وذكر الدكتور أشرف برمو مدير صحة درعا أن المديرية أجرت كل التحضيرات المطلوبة لتنفيذ الحملة بالتعاون مع منظمة الصحة العالمية واليونسيف حيث تم توزيع اللقاحات في وقت سابق على المناطق الصحية وتستهدف الحملة نحو ١٤٩٢١٩ طفلا وطفلة ويشارك فيها نحو ٢٦٢ عنصرا بالنقاط الثابتة و٢٨٩ عنصرا بالفرق الجوالة.

وأكد مسؤول برنامج اللقاح بصحة درعا أجود محاميد أن الفئة المستهدفة هي الأطفال من عمر يوم حتى خمس سنوات حيث يبلغ عدد المراكز الصحية بالمحافظة ٨١ مركزا وعدد الفرق الجوالة ٢٧ فريقا وعدد النقاط المحدثة للقاح ٢٢ نقطة صحية وتستمر الحملة حتى ١٧ الشهر الحالي.

..وأكثر من ٢٩٨ ألف طفل في حماة

■ حماة. الثورة

انهت مديرية صحة حماة كافة الاستعدادات والتحضيرات اللازمة لإنجاح حملة التحصين الوطنية ضد شلل الأطفال من تأمين اللقاح وتدريب الكادر الصحي والمتطوعين ونشر التوعية الصحية حول أهمية وفوائد اللقاح.

وذكر الدكتور أحمد جهاد عابورة مدير الصحة أن عدد الأطفال المستهدفين بالحملة ٢٩٨٧٧٧ طفلاً وستقدم اللقاحات في ١٢٥ مركزا صحيا موزعة في أنحاء المحافظة وسيشارك في الحملة ٩٥٢ عنصرا صحيا و٧٠ فريقا جولا وقد أنهت المديرية كافة الاستعدادات والتحضيرات اللازمة لإنجاح الحملة من تأمين اللقاح وتدريب الكادر الصحي والمتطوعين ونشر التوعية الصحية حول أهمية وفوائد اللقاح.

واشار الى أن شلل الأطفال من الأمراض المعدية التي تصيب الجهاز العصبي للإنسان ويعد الأطفال أقل من عمر خمس سنوات الفئة الأكثر عرضة للإصابة به والذي يؤدي إلى الشلل أو الوفاة، وينتقل من براز الشخص المصاب إلى الآخرين عن طريق الأيدي والأطعمة والمشروبات الملوثة بفيروس المرض وإن الطريقة الوحيدة للوقاية منه هي التلقيح بلقاح الشلل حيث لا توجد تأثيرات ضارة له وهو آمن ومضمون ومستخدم عالمياً ويتم تلقيح كل الأطفال دون الخامسة مع كل حملة تلقيح حتى ولو حصلوا على لقاحاتهم الروتينية من قبل.

واوضح أن بقاء طفل واحد دون تلقيح يعرض باقي الأطفال للخطر مؤكدا على الأهالي اصطحاب أطفالهم إلى أقرب مركز صحي أو فريق جوال للحصول على هذه الخدمة التي تضمن حياة آمنة لأطفالهم وهي مجانية دائماً علماً أنّ الأمراض الشائعة مثل الرشح أو الإسهال أو ارتفاع الحرارة البسيط أو إعطاء الأدوية (مثل الأدوية المضادة للالتهاب) لا تمنع من التلقيح.

..وتحصين ٤٨ ألف طفل في السويداء

■ السويداء – جودت غانم:

أطلقت مديرية صحة السويداء حملة التحصين الوطنية الثانية للعام الجاري ضد شلل الأطفال وتستمر حتى الخميس القادم وتستهدف الأطفال من عمر يوم حتى ٥ سنوات. وأكد مدير الصحة الدكتور نزار مهنا أن اللقاحات مضمونة وآمنة وفق معايير منظمة الصحة العالمية، والكميات متوفرة بالكامل وتعمل المديرية على الوصول إلى الأطفال من عمر يوم إلى خمس سنوات في كافة أرجاء المحافظة، علماً أن المديرية اتخذت الإجراءات اللازمة لنجاح الحملة الوطنية للقاح الأطفال ضد الشلل.

من جهتها أوضحت الدكتورة ناهدة نصر رئيس دائرة برامج الصحة العامة في مديرية صحة السويداء أن العدد المستهدف أكثر من ٤٨ ألف طفل واللقاحات متوفرة في ٨٩ مركزاً صحياً ونقطة طبية و ١٠ محدثين بالتعاون مع الهلال الأحمر و٣ مشافٍ و ٢٥ فريقاً جوالاً وفرق إشراف.

..وأكثر من ١٦٧ ألفاً بدير الزور

■ ديرالزور – محمد الحيجي

أكد مدير صحة ديرالزور الدكتور بشار الشعيبي أن المديرية أتمت كافة استعداداتها لإنجاح الحملة الوطنية للقاح شلل الأطفال دون سن الخمس سنوات، والتي انطلقت اليوم في كافة مناطق المحافظة لمدة خمسة أيام.

وأضاف: إن عدد الأطفال الذين ستستهدفهم الحملة في محافظة دير الزور ١٦٧٤٠٠ طفل وطفلة، حيث يشارك بهذه الحملة ١٢٠ عنصرا في المراكز الصحية، بينما يبلغ عدد العناصر الجوالة ٧٠٠ عنصر، وزودت الحملة بـ ٨٢ آلية جوالة، و٢٠ آلية للإمداد والإشراف، منوهاً بتوفر اللقاح وبكميات جيدة، ومن المتوقع أن تحقق الحملة أهدافها في المحافظة بنسبة ١٠٠٪.

..وحوالي ٣٢٣ ألفاً بحلب

■ حلب – فؤاد العجيلي:

كشف مدير صحة حلب الدكتور زياد الحاج طه عن عدد الأطفال الذين تستهدفهم حملة التلقيح الوطنية ضد مرض شلل الأطفال التي أطلقتها وزارة الصحة يوم أمس، حيث يبلغ عدد الأطفال /٣٢٢٩٧١/ طفلاً دون الخمس سنوات.

وخلال إطلاقه الحملة من مركز الجلاء الصحي أشار مدير الصحة إلى أن هذه هي الحملة الوطنية الثانية التي تطلقها وزارة الصحة هذا العام، وتتم في المراكز الصحية ومن خلال الفرق الجوالة في الريف والمدينة وتستمر حتى الخميس من هذا الأسبوع.

وأضاف أنه يشارك في الحملة ٨٦١ عاملاً صحياً وأن عدد المراكز الصحية ٦٠ مركزاً في الريف والمدينة، في حين يبلغ عدد الفرق الجوالة ١٢٥ فريقاً جوالاً ٦٥ فريقاً منهم في الريف و٦٠ فريقاً في المدينة، لافتاً إلى أنها تتم كذلك من بيت لبيت من خلال الفرق الجوالة إضافة إلى جولات في رياض الأطفال والحدائق والفنادق.

..و٥٥ ألف طفل مستهدف في القنيطرة

■ الثورة – خالد الخالد:

أطلقت محافظة القنيطرة أمس حملة التحصين الوطنية ضد مرض شلل الأطفال في المركز الصحي ببلدة جباثا الخشب بعد أن اتخذت مديرية الصحة بالمحافظة كافة الإجراءات اللازمة لإطلاق حملة التلقيح في مختلف المناطق والتجمعات التابعة لها.

وأكد مدير صحة القنيطرة الدكتور عوض العلي أن التحصين يجري عبر المراكز الصحية الثابتة وعددها ٤٤ والفرق الصحية الجوالة ويشارك في تنفيذها نحو ٢٥٠ عنصراً من الكوادر الصحية والتمريضية منهم ١٥٠ فرقاً جوالة و ١٠٠ ثابتة بعد أن جرى توفير جميع المستلزمات الطبية والأدوية واللقاحات بالتنسيق مع وزارة الصحة.

وأوضح أن الحملة تستهدف نحو ٥٥ ألف طفل موزعين على أرض المحافظة وتجمعات النازحين في محافظتي دمشق وريفها مبيناً أن الأطفال المستهدفين موزعين على أربع مناطق صحية وهي منطقة القنيطرة والعدد نحو ٩٠٠٠ طفل واللقاح سيتم في ١١ مركزاً ثابتاً أما منطقة دمشق الصحية فيقدر عدد الأطفال الذين ستستهدفهم الحملة بنحو ٨٠٠٠ واللقاح سيعطى في ستة مراكز صحية و منطقة الذيابية الصحية ستقوم بتلقيح نحو ٢٧٥٠٠ ألف طفل عبر ١١ مركزاً صحياً وفي منطقة سويسة العدد المستهدف ٦٠٠٠ طفل ويتم اللقاح في عشرة مراكز، وفي منطقة درعا الصحية ٤٠٠٠ طفل واللقاح سيعطى في ستة مراكز ثابتة، داعياً الأهالي للتجاوب مع الحملة لضمان صحة أولادهم ونموهم السليم.

..وأكثر من ١٢٤ ألفاً في اللاذقية

■ اللاذقية – لوريس عمران:

وفي اللاذقية أكد الدكتور هوازن مخلوف مدير الصحة أن عدد الأطفال المستهدفين بالحملة يبلغ ١٢٤٥٠٠ طفل وستقدم اللقاحات في ١١٠ مراكز صحية موزعة في أنحاء المحافظة وسيشارك في الحملة ٧٠٠ عنصر صحي مدرب و ٥٠ فريقاً جوالاً.

وأشار إلى أن مديرية صحة اللاذقية قد أنهت كافة الاستعدادات والتحضيرات اللازمة لإنجاح الحملة من تأمين اللقاح وتدريب الكادر الصحي والمتطوعين ونشر التوعية الصحية حول أهمية وفوائد اللقاح.

حديث الناس

أجور الأطباء من جديد..!

■ اسماعيل جرادات

المماحكة الجارية بين الصحة ونقابة الأطباء، غالباً ما يكون ضحيتها المواطن الذي يذهب لمراجعة الطبيب في عيادته، وهو لا يعلم كم ستكون فاتورة هذه المراجعة، نقول مماحكة لأن ما يتم من تجاذبات بين الطرفين حول من يضع تعرفة المعاينات الطبية، هل هي وزارة الصحة، أم نقابه الأطباء، وكل واحد منهم يتهم الآخر بوضعها، لعل وعسى تبقى عائمة، يتصرف بها كل طبيب على مزاجه، وهذا يعني أن هذه التعرفة ستبقى محل جدل بين الطرفين.

وزير الصحة يقول التعرفة تضعها النقابة وهم يراقبونها، في حين أن النقابة تقول: إن الوزارة هي من تضعها وفق القرار /٧٩/ الصادر عام ٢٠٠٤، الذي ينص صراحة في هذا الموضوع ودورهم يكون اقتراح التعرفة ليس إلا. طبعاً النقابة اقترحت أن يكون أجر الطبيب ألفي ليرة لمن لديه ممارسة ١٠ سنوات و١٥٠٠ ليرة لمن لديه ممارسة تحت الـ ١٠ سنوات و٣ آلاف للاستشاري.

وهنا السؤال: مَنْ من الأطباء يلتزم بهذه التعرفة..؟. طبعاً ولا طبيب واحد اللهم أولئك الذين يقدرون وضع الناس الحياتي والمعيشي وأعداد هؤلاء على أصابع اليد.

نقولها وبكل صراحة هذا التقاذف في المسؤوليات ضحيته الناس المرضى، لأننا نعرف جيداً أن تعرفة الطبيب الخريج مجدداً تتجاوز الثلاثة آلاف ليرة، وهناك أطباء معاياناتهم تصل إلى عشرة آلاف ليرة.

ونحن هنا نسأل النقابة: ما التعرفة الحقيقية للطبيب بنظركم..؟. وبالتالي ما الظروف الصعبة التي يعيشها الطبيب كي يعاد النظر بتعرفة معايناته..؟.

نحن مع ما قاله وزير الصحة من المبكر الحديث عن التعرفة الطبية نتيجة الظروف التي لا تسمح بذلك، وبالتالي تبقى التعرفة كما كانت عليه عام ٢٠٠٤، كلام لا لبس فيه.

نعتقد أنه حان الوقت لوضع حد للمخالفين الذين يتلطون خلف مسميات عديدة أثناء إجراء المعاينات الطبية، هي مسميات ربما يكون المريض لا حاجة له بها، ونحن هنا لسنا مع عضو مجلس الشعب الذي ينادي بضرورة وضع تعرفة جديدة ليس فقط للأطباء العاديين إنما يتجاوز ذلك إلى أطباء الأسنان الذين لا نعرف لهم تعرفة عندما نراجعهم، أرقام معاياناتهم مخيفة جداً، بمعنى أنها لا تطاق. ونشير هنا إلى أننا مع ما يطلبه النقيب في تثبيت مهني للأطباء يكون هناك تثبيت للأجور حسب الاختصاص وسنوات الخبرة وبالتالي يكون هناك مراقبة للأجور وإلا فلن يحدث ذلك، إضافة إلى أن التأمين الصحي الشامل يحل كل هذه القضايا.

بكل الأحوال إن ما يؤكد عليه وزير الصحة فيما يخص المراقبة لتطبيق التعرفة هو صحيح، فإذا لم تقم الصحة والنقابة بهذا الدور يبقى المواطن الضحية الأولى أمام جشع الكثير الكثير من الأطباء..!!.

asmaeel001@yahoo.com

إغلاق مستودع لتعبئة الزيوت النباتية بدمشق

■ دمشق –ثورة زينية

أصدرت محافظة دمشق قراراً يقضي بإغلاق مستودع لتعبئة الزيوت النباتية بمنطقة باب شرقي لمدة شهر لارتكابه ثلاث مخالفات الأولى غش وتدليس (لوضعه لصاقات على زيوت قام بتعبئتها باسم ماركات غير عائدة له)، والمخالفة الثانية مزج زيوت نباتية مع أصبغة على أنها زيت زيتون صاف، والمخالفة الثالثة تعبئة زيوت نباتية لزيت الصويا على أنها زيت دوار الشمس، إضافة لحجز ثلاث سيارات لتوزيع المازوت بسبب قيامهم بخلط مادة المازوت بالماء، ونقص في المكيال، وتركيب خط راجع لإعادة المازوت إلى خزان السيارة، وقامت مديرية التجارة الداخلية وحماية المستهلك بإلغاء الترخيص الممنوح لهم.

كما تم إغلاق عدد من المحال والفعاليات التجارية لمدة تتراوح من ثلاثة أيام إلى أسبوع وذلك بمخالفة البيع بسعر زائد منها محال لبيع الحلويات في المزة أتستراد– الميدان – المزرعة والزاهرة القديمة، إضافة لمحل بقالة في المزة – فتالة وكفرسوسة، ومحل بيع سكر معبأ بالجملة في منطقة الزبلطاني ومطعم سندويش خلف سوق الخجا ومحل معجنات في المزة – طلعة الإسكان، لبيعهم بسعر زائد وسوبر ماركت في المزرعة لبيعه مواد مجهولة المصدر.

التعليم العالي تحدد موعد امتحان هندسة العمارة الموحد

■ دمشق– الثورة:

حدد مركز القياس والتقويم في وزارة التعليم العالي موعد امتحان هندسة العمارة الموحد دورة تشرين لعام ٢٠١٩ لطلاب السنة الخامسة في كليات الهندسة المعمارية في الجامعات الحكومية والخاصة يومي السبت ٩و ١٦-١١-٢٠١٩ في مراكز جامعات (دمشق وحلب وتشرين والبعث). وأشار المركز إلى أن امتحان يوم السبت ٩-١١-٢٠١٩ سيكون عملياً وتخصص له ٧٥ درجة في مجال التصميم المعماري ولمدة أربع ساعات، فيما يكون امتحان يوم السبت ١٦-١١-٢٠١٩ كتابياً لمدة ساعة وتخصص له ١٠٠ درجة من نموذج الأسئلة متعددة الخيارات، إضافة إلى امتحان عملي لمدة ساعتين تخصص له ٢٥ درجة وتكون الأسئلة ذات طابع معياري لتقييم مستوى المعرفة والفهم ومقدرة الطالب على تحليل القضايا وحلها في مجال الهندسة المعمارية.

ويعد نجاح الطالب من الجامعات الحكومية والخاصة وحصوله على علامة ٥٠ بالمئة شرطاً للتخرج ويستفيد الطالب من المساعدات الامتحانية بمقدار علامتين فقط، كما يعد نجاح الطالب وحصوله على علامة ٦٠ بالمئة شرطاً للتقدم لمفاضلة الدراسات العليا.ووفق إعلان المركز تعطى نسبة٧٠ بالمئة لمعدل الإجازة و٣٠ بالمئة لامتحان العمارة الموحد من أجل التقدم لمفاضلة الدراسات العليا في كليات الهندسة المعمارية لخريجي الجامعات السورية الحكومية. ولفت المركز إلى أن التسجيل الالكتروني للامتحان مستمر ليوم الخميس ٢٤-١٠-٢٠١٩.

توقع إنتاج ١٠٤٣٨ طناً من الزيتون في الغاب

■ حماة– زهور رمضان

أكد المهندس وفيق زروف مدير الثروة النباتية في هيئة تطوير الغاب للثورة أنه بلغت التقديرات الأولية لمحصول الزيتون هذا الموسم في الأراضي التابعة للهيئة ١٠٤٣٨طنا .

وبين أنه انخفض هذا العام عدد الأشجار المثمرة في الغاب نتيجة الأعمال الإرهابية والقذائف الصاروخية التي تسببت بالكثير من الخسائر على المحاصيل الزراعية لافتا إلى أنه وصل عدد الأشجار المثمرة من الزيتون إلى ٤٦٢٥٣٧شجرة مشيرا إلى وجود إصابات خفيفة في ثمار الزيتون حيث تم تلافي حشرة ذبابة الزيتون هذا الموسم من خلال المصائد والمكافحات المحدودة بالمبيدات الحشرية.

أروقة محلية

سـلامة التخمـين!!..

■ نعمان برهوم

الفلاح الذي يزرع التبغ من أكثر الفلاحين التزاماً بشروط ومتطلبات الزراعة قياساً بكل ما يزرع في أرضنا على امتداد مساحة الوطن.

فهو لا يستطيع زراعة التبغ قبل الحصول على الرخصة المطلوبة من قبل المؤسسة العامة التبغ (الريجة) والتي تحدد لكل فلاح الصنف الذي يزرع.. والمساحة المسموحة.. والإنتاج المطلوب.

وما شكوى المزارعين في ريف جبلة هذا الموسم من التعقيدات التي رافقت عملية تسويق إنتاجهم.. إلا دليل على عدم سلامة عملية تخمين التبغ المنتج!!.

زراعة التبغ مضنية.. فبعد تحضير الأرض للزراعة يزرع التبغ شتلة شتلة.. ويقطف ورقة ورقة.. من ثم يشك في الخيط المخصص ورقة ورقة ايضاً.. ويجففها خيطاً خيطاً.. ما يجعل الفلاح خبيراً في هذه الزراعة نتيجة تراكم التجارب موسماً بعد الآخر.

واليوم وبعد الارتفاع الجنوني في أسعار مستلزمات هذه الزراعة ما يزيد تكلفة الإنتاج على الفلاح الذي يعمل طوال الموسم لتحقيق أرباح يعتاش منها.. نرى أن جهده وعرقه يضيع أمام جملة من القضايا ليس أولها التعليمات الصارمة خلال موسم التسويق التي تتجاهل التكاليف.. وليس آخرها فساد بعض لجان (التخمين).

الفلاح يطالب بتخمين التبغ المنتج بدقة ووفق المعايير المعتمدة.. وليس باستهتار كما حصل في مركز بيت ياشوط بريف جبلة ما تسبب بضياع تعب الموسم وخسارة للمزارع.

والمفارقة أن المؤسسة تغرم الفلاح عند وجود نقص في الكمية المقدرة بمبلغ ١٨٠٠ ليرة سورية عن كل كغ نقص.. حيث يغرم على أساس تصنيف (اكسترا).. و في حال وجود زيادة في كمية الإنتاج.. تصادر الكمية الزائدة ويغرم أيضاً عن كل كغ بنفس الطريقة.

بينما أثناء تصنيف الإنتاج بين الاكسترا والدرجات الثلاث نهاية بالرفض.. يقول المزارع إن التخمين غير عادل.

والمطلوب من المؤسسة أن تعمل على حفظ حقوق الفلاح كما تفعل لحفظ حقوقها.. ولا سيما أن الفلاح لا ينشد سوى حقه وليس أكثر.

خطة زراعيـة طموحـة للموسـم القـادم في السـويداء

■ السويداء . رفيق الكفيري

أكد المهندس أيهم حامد مدير الزراعة والإصلاح الزراعي بالسويداء أنه تم وضع خطة طموحة لزراعة المحاصيل والخضار الشتوية للموسم الزراعي المقبل، وتشمل زراعة ٣٣٣٥٤ هكتاراً لمحصول القمح و٢٠٦١٤ هكتاراً للشعير و٣٣١٥٠ هكتاراً للبقوليات الغذائية و٧٧٢ هكتاراً للمحاصيل العلفية البقولية والرعوية و١٣١ هكتاراً للخضار الشتوية المختلفة.

وتبدأ عمليات زراعة محصولي القمح والشعير منتصف الشهر القادم والحمص الشتوي خلال كانون الأول والربيعي مع نصهاية شباط، بينما تزرع محاصيل العدس والبيقية والجلبانة والكرسنة خلال كانون الثاني والخضار خلال شهري كانون الأول والثاني، ولفت حامد الى انه تم البدء تنفيذ حملتي تحصين للثروة الحيوانية ضد الأمراض المؤثرة سلباً على الإنتاج الحيواني، الحملة الأولى تشمل الأبقار لمكافحة الحمى القلاعية وتستهدف نحو ١١ ألف رأس فيما تشمل الثانية الأغنام والماعز لتحصين حوالي ٣٥٠ ألف رأس ضد الجدري، مشيراً إلى انتهاء حملة مكافحة الحشرات الماصة الناقلة لالتهاب الجلد العقدي للأبقار التي نفذتها المديرية بالتنسيق مع عدد من الوحدات الإدارية حيث استهدفت بلدات وقرى لبين وجرين ودراما وعريقة وعتيل والقريا ورضيمة اللوا والصورة الصغيرة والتي ظهرت فيها جميعاً ٤٥ إصابة بالالتهاب أدت إلى نفوق ٦ رؤوس، فيما تماثلت باقي الحالات للشفاء نتيجة التحصين المنفذ، وفي سياق متصل اصدرت المديرية قراراً عينت بموجبه دفعة جديدة من الناجحين بالاختبار الذي أجرته في تشرين الأول من العام الماضي وذلك بموجب عقود سنوية، وان الدفعة المعينة من الفئة الخامسة تشمل ٣٣ عاملاً زراعياً و ١٦ حارساً سيباشرون عملهم خلال الأيام القليلة القادمة بعد استكمال أوراقهم اللازمة، وكانت المديرية عينت ٥٠ عاملاً من الدفعة الأولى للناجحين بالاختبار باشروا عملهم مطلع الشهر الماضي بوظائف عمال زراعيين وحراس وفنيين باختصاص كهربائي وميكانيكي سيارات وصواج وحدادة وغسيل وتشحيم.

٣٥ ألـف طن مـن الرمـان متوقـع إنتاجهـا بدرعـا

■ درعا – جهاد الزعبي

قدرت مديرية زراعة درعا إنتاج المحافظة من محصول الرمان بنحو ٣٥ ألف طن هذا الموسم حيث شهدت مختلف مناطق المحافظة درعا تطوراً ملحوظاً في زراعة أشجار الرمان.

وذكر المهندس بسام الحشيش معاون مدير زراعة درعا أن إنتاج درعا من محصول الرمان سيكون هذا العام ما بين ٣٠ – ٣٥ ألف طن من الرمان حيث تقدم الدولة كل الدعم للمزارعين وتوفر مستلزمات الإنتاج في الأوقات المناسبة... منوهاً أن زراعة الرمان بدرعا توسعت على حساب العنب بسبب مردودها الجيد وقلة تكاليف الإنتاج.

وأشار المهندس محمد فيصل الشحادات مدير الإرشاد الزراعي بزراعة درعا أن الزراعة تقوم على إرشاد المزارعين على كيفية رعاية شجرة الرمان بشكل علمي وأساليب المكافحة الحيوية وطرق التسميد ومواعيد الري واختيار الأصناف المناسبة لزراعتها إضافة لتأمين المحروقات لري الرمان وفق التنظيم والترخيص الزراعي.

وأشار المزارع قاسم علي إلى الإقبال المتزايد على غراس الرمان في الحدائق المنزلية والحواكير حيث توسعت الزراعة منذ نحو عشر سنوات في الحقول نظراً لقلة تكاليف إنتاجه مقارنة مع باقي الأصناف وملاءمة الظروف الزراعية والمناخية بالمحافظة ومردوده المادي الجيد وسرعة قطافه.

وتشير التقديرات الأولية من الفلاحين إلى أن إنتاجية درعا من الرمان هذا الموسم ستكون جيدة بعد تطور الزراعة بسبب عودة الاستقرار والأمان لمناطق الإنتاج وسوف تزيد الكميات عن ٤٠ ألف طن من الرمان يتم تصدير قسم منه للمحافظات وتخزين قسم آخر بوحدات تبريد خاصة وتصدير جزء لخارج القطر بعد تجهيزه وفرزه ضمن مشاغل خاصة بشكل يكون قابلا للتصدير.

مئات الهكتارات من الأراضي الزراعية والحراجية وكميات كبيرة من العبوات البلاستيكية تلتهمها الحرائق بطرطوس

■ طرطوس: هيثم يحيى محمد

التهمت النيران يوم أمس مساحات شاسعة من الأراضي الزراعية وأشجار الزيتون والمواقع الحراجية تقدر بمئات الهكتارات في المناطق الواقعة بين منية يحمور واليازدية وضهر بيت حسن في ريف طرطوس حيث بدأ الحريق من الأراضي الزراعية لينتشر بسرعة كبيرة نتيجة سرعة الرياح وارتفاع درجات الحرارة..

وأوضح حسن ناصيف رئيس دائرة حراج طرطوس ان نحو تسعين بالمئة من المساحات الهائلة التي قضت عليها النيران هي أراض زراعية مليئة بأشجار الزيتون المثمرة والباقي مواقع حراجية تدعى(الدكشة)..مضيفاً ان الجهات المعنية تحركت فور ابلاغها من الأهالي لإطفاء الحريق وباشرت بعمليات الإطفاء من خلال ثلاثة فرق إطفاء وأربعة صهاريج مياه تابعة لمديرية الزراعة–دائرة الحراج وعدة سيارات إطفاء من فوج إطفاء طرطوس والدفاع المدني وبذلت جهوداً مضنية لمنع امتداد النيران الى البيوت السكنية المحيطة.

وقال إن سرعة الرياح ساهمت في انتشار الحريق وزيادة المساحات المتضررة والتأخير في إطفاء النيران حيث بدأت عمليات الإطفاء بحدود الساعة الواحدة والنصف بعد ظهر امس واستمرت حتى المساء.

وأشار ناصيف الى ضرورة ابتعاد المزارعين عن إشعال النار في أراضيهم الزراعية في الأجواء الحارة والرياح القوية لأنها قد تتسبب بكوارث لاتحمد عقباها على الفلاحين وإنتاجهم وبيوتهم وبيئتهم . وبعد منتصف ليل الخميس الجمعة الماضية شب حريق هائل في ساحة مصنع عبوات بلاستيكية(خاص) ملأى بالعبوات الفارغة عند مرقية شرق جسر الرمال الذهبية وفور اندلاع الحريق الذي غطى سماء المنطقة بالدخان الأسود الكثيف تحرك فوج الاطفاء بعد ابلاغه وعمل مع الدفاع المدني على إطفائه ومنع انتقال النيران لداخل المصنع والشاحنات والسيارات القريبة من الساحة

وأكد العقيد سمير شما قائد فوج إطفاء طرطوس ان عملية الاطفاء استمرت نحو الساعتين بمشاركة ست سيارات من الفوج وسيارتين من الدفاع المدني، كما استمرت عملية المراقبة وإخماد كافة المواقع التي يمكن ان يتجدد الحريق فيها نحو خمس ساعات.

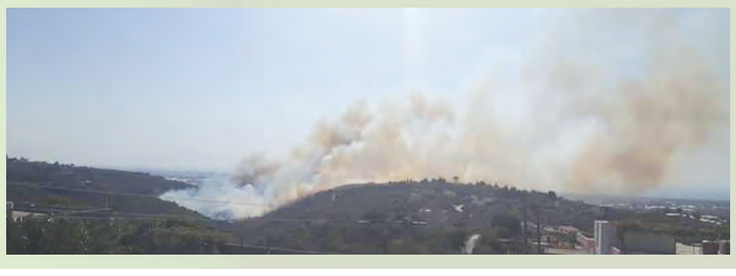

صدر العدد الأول في 1963/7/1
الاثنين 15 صفر 1441 هـ 14 تشرين الأول2019 م العدد 17097
الثورة

إعلان قضائي بمثابة إخطار تنفيذي

طالب التبليغ: محمد نور مجقيني بن عبد الغني
أحد ورثة المرحومة سوبيله طراب بنت عبد الله
المطلوب تبليغه: مصطفى مجقيني بن محمد ديب
قررت رئاسة التنفيذ المدني بحلب بتاريخ ٢٠١٩/٩/١٦ في الملف التنفيذي رقم /٣٧٥٩/صـ/ ٢٠١٩ اخطارك نشراً بالصحف وعلى لوحة إعلانات دائرة التنفيذ المدني بحلب بأنه تم وضع موضع التنفيذ الحكم الصلحي رقم أساس /١٠٥٢٨/ قرار /٧٦٧/ حسم ٢٠٠٧/٤/١
فعليك مراجعة دائرة التنفيذ المدني بحلب أو إرسال وكيل قانوني خلال المدة القانونية تحت طائلة متابعة الإجراءات التنفيذية بالملف.
وعليه اقتضى الإعلان
مدير التنفيذ المدني بحلب
٩٩٣٦٠

إعلان بمثابة سند تبليغ حكم الصادر عن محكمة البداية المدنية الثانية بحلب

أساس ٣٣٩ قرار ٣٣٨/لعام ٢٠١٩
القاضي: حسن مشاعل
المساعد: صباح حمامي
المدعي: خالد زراع بن عبد الرحمن
المدعى عليهم:
١- محمد جلال زراع بن محمد
٢- ورثة محمد جلال زراع وهم: محمد فاتح وعمر وعلي وفاطمه وعبد الله وزينب وحمزة أولاد محمد جلال زراع.
الدعوى: تثبيت بيع
قررت المحكمة عملاً بأحكام المادة ٢٧/أ إبلاغ المطلوب تبليغهم بواسطة النشر بالصحف بالاضافة إلى الإعلان لصقاً على لوحة إعلانات المحكمة مضمون القرار المذكور أعلاه المتضمن:
١- تثبيت شراء المدعي وبيع المدعو محمد جلال زراع لحصة قدرها ١٢٠٠/٢٤٠٠ سهم من العقار رقم مقسم /١/ محضر /٣٧٢٣/ م.ع رابعة بحلب ونقل... الخ
٢- عدم المساس بالإشارات المدونة ... الخ
٣- ترقين إشارة الدعوى الموضوعة بالعقد رقم ١٣٦٧ و٣٣٩ لعام ٢٠١٩ ...الخ فقرات الحكم
قرارا صدر بتاريخ ٢٠١٩/٤/٢٣
القاضي
٩٩٣٦١

إعلان بمثابة مذكرة إخطار صادرة عن المحكمة الشرعية الثانية بحلب

القاضي السيد: مصطفى حبو
المساعد السيد: مصطفى كيالي
الجهة المدعية: ريان جليلاتي بنت حسن يمثلها المحامي محمد محمود حمام
الجهة المدعى عليه: أحمد طاووز بن مصطفى
الموضوع: تثبيت طلاق ومهرين ونفقة عدة وأطفال في الدعوى رقم أساس /١٠١٨٢/ ٢٠١٩ والمتكونة بين الطرفين المذكورين لم يحضر المدعى عليه ورغم تبلغه مذكرة الدعوة بالجريدة الرسمية.
لذلك قررت المحكمة وعملاً بأحكام المادة /٢٧/ فقرة /أ/ من قانون أصول المحاكمات إخطار المدعى عليه بواسطة النشر بالصحف المحلية وعلى لوحة إعلانات المحكمة بلزوم الحضور إلى المحكمة يوم الأحد الموافق ٢٠١٩/١١/٣ الساعة (١٠) زوالية.
وإذا لم تحضر أو ترسل وكيلاً قانونياً عنك في الموعد المحدد جرت بحقك المعاملة القانونية وسيصدر الحكم بحقك بمثابة الوجاهي.
وعليه اقتضى الإعلان
القاضي
٩٩٣٦٢

إعلان قضائي بمثابة إخطار تنفيذي

طالب التبليغ: محمد خليل بن جميل
المطلوب تبليغه: صبحي حمامي بن وليد
قررت رئاسة التنفيذ المدني بحلب بتاريخ ٢٠١٩/١٠/٧ في الملف التنفيذي رقم /٧٨٤٣/ب/لعام ٢٠١٩ اخطاركم نشراً بالصحف وعلى لوحة إعلانات دائرة التنفيذ بأنه تم وضع حكم البدائي رقم أساس /٩٨٥/ قرار /٨٢٣/ حسم ٢٠٠٩/٨/٢٤ موضع التنفيذ
فعليك مراجعة دائرة التنفيذ المدني بحلب أو إرسال وكيل قانوني خلال المدة القانونية تحت طائلة متابعة الإجراءات التنفيذية بالملف.
وعليه اقتضى الإعلان
مدير التنفيذ المدني بحلب
٩٩٣٦٣

إعلان بمثابة سند تبليغ حكم الصادر عن محكمة الصلح المدنية السادسة بحلب

أساس ٢٢٨٦/ قرار ٣٤٧/ لعام ٢٠١٩
القاضي: جان جورج كبه
المساعد: محمد حراق
المدعي طالب القيد: حسن عوروت بن محمد
المدعى عليه: المطلوب القيد بمواجهته: محمد حسين عصمت ٢- عارف حنان ابراهيم
الدعوى: ترميم وتثبيت بيع
قررت المحكمة عملاً بأحكام المادتين ٢٧-٣٤/ فقرة /أ/ من قانون أصول المحاكمات المدنية اعلام المدعى عليه بواسطة النشر بالصحف ولصقا على لوحة إعلانات المحكمة ... المتضمن أقرر:
١- ترميم الدعوى أساس ٢٠١٢/١٧٦٨٠ أمام محكمة الصلح المدنية الثامنة في حلب واعتماد الإشارة الموضوعة بالعقد رقم ٢٠١٢/٣١٨٢
٢- تثبيت شراء الجهة المدعية طالبة الترميم ضدها لتمام العقار الموصوف بالمحضر رقم ٢٧١٦/ مقسم /٤/ منطقة عقارية ثانية بحلب
٣- ترقين إشارة الدعوى بعد انبرام الحكم...الخ قرار وجاهيا بحق الجهة المدعية وبمثابة الوجاهي بحق الجهة المدعى عليها قابلاً للاستئناف صدر وأفهم علناً بتاريخ ٢٠١٩/٩/٣٠
القاضي
٩٩٣٦٤

إعلان بمثابة مذكرة إخطار صادرة عن محكمة الصلح المدنية الخامسة بحلب

القاضي: بشرى غيبور
المساعد: عبد الحميد بكار
المدعي طالب الترميم: حسن حسين بن حسين
اضافة لتركة مورثتهم أمينة حاجي
المدعى عليهم: (حسين وفاطمة حسن وأحمد وميادة وماجد ومحمد أديب ورجاء) أولاد علي العابد.
موضوع الدعوى: إثبات حكم وترميمه في الدعوى رقم أساس ٣٤٢٦/لعام ٢٠١٩ عملاً بالمادة ٣٤/أ من قانون أصول المحاكمات قررت المحكمة إخطارك نشراً بالصحف وعلى لوحة إعلانات المحكمة بلزوم الحضور إلى المحكمة يوم الخميس ٢٠١٩/١١/٧ الساعة /١٠/ زوالية. وإذا لم تحضر أو ترسل وكيلا قانونيا جرت بحقك المعاملة القانونية وسيصدر الحكم بمثابة الوجاهي.
وعليه اقتضى الإعلان
القاضي
٩٩٣٧٠

إعلان بمثابة مذكرة إخطار صادرة عن محكمة البداية المدنية الثامنة بحلب

القاضي: حسن زلط
المساعد: فؤاد نجار
الجهة المدعية: نائل ايمش بن كاظم
الجهة المدعى عليها: بشار صابوني بن سعد
الدعوى: فسخ وإعادة تسجيل بالدعوى أساس ٢٠١٩/١٩١٢٢
نظراً لجهالة موطنكم قررت المحكمة وعملاً بالمادة ٢٧/أ من قانون أصول المحاكمات المدنية إخطارك مذكرة الدعوة بواسطة النشر بالصحف وعلى لوحة إعلانات المحكمة بلزوم الحضور إلى المحكمة يوم الاثنين الواقع ٢٠١٩/١٠/٢٨ الساعة /١٠/ زوالية.
وإذا لم تحضروا أو ترسلوا وكيلاً قانونياً في الموعد المذكور أجريت بحقكم المعاملة القانونية وسيصدر الحكم بحقك بمثابة الوجاهي.
القاضي
٩٩٣٧١

مذكرة دعوة لمجلس عائلي صادر عن المحكمة الشرعية العاشرة بحلب

القاضي السيد: بسام تلجبيني
المساعد السيد: عبد الكريم حارس
الجهة المدعية: راما كربوج بنت بكري
الجهة المدعى عليها: عمر عمر الأحمد بن يوسف
موضوع الدعوى: تفريق ونفقة
في الدعوى الشرعية رقم أساس ٦٩٦٩/ لعام ٢٠١٩
الواقع في ٢٠١٩/١٠/٣١ الساعة /١٠/ زوالية.
وإذا لم تحضروا أو ترسلوا وكيلاً قانونياً في الموعد المذكور جرت في حقكم المعاملة القانونية ويعتبر الحكم الذي سيصدر بمثابة الوجاهي.
وعليه اقتضى الإعلان
القاضي
٩٩٣٦٦

إعلان قضائي بمثابة إخطار تنفيذي

المنفذ: محمد علي وعبد القادر ولدي محمد وليد جبيلي
المنفذ عليه:
- ليه دباغ بنت أحمد
- سهى وراضية ورديته ورنا وغفران ورشا بنات محمد وليد جبيلي
قررت رئاسة التنفيذ المدني بحلب بتاريخ ٢٠١٩/١٠/٧ بالملف التنفيذي رقم /٨٠٧٧/ب/ ٢٠١٩ اخطاركم نشراً بالصحف وعلى لوحة إعلانات الدائرة بأنه قد وضع موضع التنفيذ الحكم البدائي أساس /١٣٨٤/ قرار /٥٢٣/ حسم ٢٠١٩/٦/٢٤ فعليك مراجعة دائرة التنفيذ المدني بحلب أو إرسال وكيل قانوني خلال المدة القانونية تحت طائلة متابعة الإجراءات التنفيذية بالملف. وعليه اقتضى الإعلان
مدير التنفيذ المدني بحلب
٩٩٣٦٧

إعلان بمثابة مذكرة اخطار صادرة عن المحكمة الشرعية السابعة بحلب

القاضي: بسام القاسم
المساعد: محمد مستت
المدعية: رنيم خضير بنت أحمد
المدعى عليه: عبد القادر شيخ عودة بن محمود
الموضوع: تفريق لعلة الشقاق والضرر ونفقة
الدعوى أساس /٨٥٦٣/ لعام ٢٠١٩
لم يحضر المدعى عليه رغم تبلغه مذكرة الدعوة بالنشر بالصحف ولصقا على لوحة إعلانات المحكمة كونه مجهول الإقامة. لذلك قررت المحكمة عملاً بأحكام المادة ٢٧/أ اصول إبلاغك مذكرة الاخطار بواسطة النشر بالصحف ولصقا على لوحة إعلانات المحكمة بلزوم الحضور الى المحكمة يوم الأربعاء ٢٠١٩/١١/١٣ الساعة (١٠) زوالية. وإذا لم تحضر أو ترسل وكيلا قانونيا عنك في الموعد المذكور أجريت بحقك المعاملة القانونية والحكم الذي سيصدر بحقكم سيعتبر بمثابة الوجاهي.
القاضي
٩٩٣٦٨

إعلان بمثابة سند تبليغ حكم صادر عن المحكمة الشرعية السابعة بحلب

القاضي السيد: بسام القاسم
المساعد السيد: محمد مستت
المدعية: غفران البكري بنت مصطفى كمال الدين يمثلها المحامي محمد الشيحان
المدعى عليه: يوسف قاضي بن حسن
لجهالة موطن المدعى عليه قررت المحكمة عملاً بالمادة ٢٧/أ اصول محاكمات إعلامك نشراً بالصحف وعلى لوحة إعلانا المحكمة مضمون القرار رقم /٢٥٣/ أساس /١٩٦٩/ لعام ٢٠١٨ المتضمن:
١- تثبيت زواج المدعية من المدعى عليه وعلى مهر معجله مئتان وخمسون ألف ليرة سورية غير مقبوضة ومؤجله مئتان وخمسون ألف ليرة سورية باقية بذمة الزوج وعد زواجهما حاصلاً في محلة الميسر بحلب بتاريخ ٢٠١٤/٥/٢
٢- إلحاق الطفلتين:
١- لين تولد حلب ٢٠١٥/١٠/١٧
٢- جود تولد حلب ٢٠١٦/١٠/٢٥ بنسب والديهما طرفي هذه الدعوى
٣- تسجيل واقعة الزواج والنسب المذكورين أعلاه في القيود المدنية للطرفين بعد انبرام الحكم وتنفيذه أصولاً.
٤- تضمين المدعى عليه الرسوم والمصاريف قراراً قابلاً للطعن بالنقض صدر علناً بتاريخ ٢٠١٨/٤/٢
القاضي
٩٩٣٦٩

إعلان بمثابة مذكرة إخطار صادرة عن المحكمة الشرعية الثالثة بحلب

القاضي السيد: عبد الرحمن سيرجيه موصللي
المساعد السيد: خلدون حوري
المدعية: حسنه بكاري بنت محمد يمثلها المحامي عمار عبيسي
المدعى عليه: حسان خرشد بن عبد القادر
الدعوى: تفريق لعلة الغياب
الدعوى أساس ٢٠١٩/١٠٤٨٩
لكون إقامة المدعى عليه ضمن المناطق غير الآمنة وعملاً بالمادة ٣٤/أ اصول محاكمات قررت المحكمة إخطارك نشراً بالصحف وعلى لوحة إعلانات المحكمة بلزوم الحضور إلى المحكمة يوم الخميس ٢٠١٩/١١/٧ الساعة /١٠/ زوالية. وإذا لم تحضر أو ترسل وكيلا قانونيا جرت بحقك المعاملة القانونية وسيصدر الحكم بمثابة الوجاهي.
وعليه اقتضى الإعلان
القاضي
٩٩٣٧١

مذكرة دعوة لمجلس عائلي صادر عن المحكمة الشرعية العاشرة بحلب

القاضي السيد: بسام تلجبيني
المساعد السيد: عبد الكريم حارس
الجهة المدعية: راما شامي بنت زكريا
المدعى عليه: أديب فتال بن محمد زهير
موضوع الدعوى: تفريق قبل الدخول والخلوة الصحيحة
في الدعوى رقم أساس ١٢٧١١/ لعام ٢٠١٩
وعملاً بأحكام المادة /٢٧/ فقرة /أ/ من قانون أصول المحاكمات بتبليغك الدعوى بواسطة الإعلان بالصحف ولصقاً على لوحة إعلانات المحكمة ولزوم الحضور إلى المحكمة يوم الخميس الواقع ٢٠١٩/١١/٧ الساعة العاشرة زوالية وإذا لم تحضر أو ترسل وكيلاً قانونياً في الموعد المذكور جرت في حقك المعاملة القانونية.
القاضي
٩٩٣٣٥

مذكرة تبليغ دعوة صادر عن المحكمة الشرعية في تل الضمان بالدعوى أساس ٩٥/لعام ٢٠١٩

القاضي السيد: محمد جهاد كردي
المساعد: نذير مشنطط
المدعية: غازيه الداده بنت رمضان يمثلها المحامي ياسر المناوخ
المدعى عليه: خليل الأحمد بن حسين
اورم الكبرى - معروف من المختار
موضوع الدعوى: تفريق لعلة الغياب
نظراً لعدم التمكن من تبليغ المدعى عليه مذكرة الدعوة على عنوانه كونه ضمن المناطق الغير آمنة وعملاً بأحكام المادة /٣٤/ فقرة /أ/ أصول محاكمات مدنية قررت المحكمة تبليغ المدعى عليه على لوحة إعلانات المحكمة ونشراً بالصحف بلزوم حضورك إلى المحكمة يوم ٢٠١٩/١١/١١ الساعة (١٠) زوالية.
وإذا لم تحضر أو ترسل وكيلا قانونياً عنك تجري بحقك المعاملة القانونية وان الحكم سيصدر بحقك بمثابة الوجاهي.
وعليه اقتضى الإعلان
القاضي
٩٩٣٣٤

إعلان بمثابة مذكرة دعوة لحضور مجلس عائلي صادرة عن المحكمة الشرعية التاسعة بحلب

القاضي السيد: محمد العلي
المساعد السيد: جهاد رمضان
المدعية: روز أسعد بنت محمود يمثلها المحامي عبد الجبار بركات
المدعى عليه: أيمن زمار بن محمد صبحي
الدعوى: تفريق لعلة الشقاق ونفقة
الدعوى أساس ٢٠١٩/٧٥٧٨
تقرر تعيين حكمين من الأباعد وتحديد يوم الأربعاء الموافق ٢٠١٩/١٠/٣٠ في الساعة (١١) صباحاً موعداً لعقد المجلس المشترك. ونظراً لعدم التمكن من تبليغك على عنوان إقامتك لكونها ضمن المناطق غير الآمنة وعملاً بالمادة ٣٤/أ من قانون أصول المحاكمات المدنية تقرر دعوة المدعى عليه بإحدى صحف العاصمة وعلى لوحة إعلانات المحكمة لحضور المجلس العائلي لدى المحكمة الشرعية التاسعة بحلب في الدعوى المقامة وفي حال تغيبك وعدم حضورك أو إرسال وكيلاً قانونياً سينعقد المجلس العائلي وتثبيت غيابك والسير بإجراءات التحكيم بحقك بمثابة الوجاهي.
وعليه اقتضى الإعلان
القاضي
٩٩٣٣٣

إعلان بمثابة مذكرة إخطار صادر عن المحكمة الشرعية السادسة بحلب

القاضي السيد: محمد الموسى اليتيم
المساعد السيد: باسم حلاج
المدعية: هناء الدبك بنت محمد علي
المدعى عليه: يوسف الرغبان بن محمد
موضوع الدعوى: تفريق لعلة الشقاق
في الدعوى رقم أساس ١١٢٢٢/ لعام ٢٠١٩
قررت المحكمة وعملاً بالمادة /٢٧/أ إخطارك بواسطة الإعلان بالصحف وعلى لوحة إعلانات المحكمة ولزوم الحضور إلى المحكمة يوم الأحد الواقع في ٢٠١٩/١١/١٧ الساعة /١٠/ زوالية وإذا لم تحضر أو ترسل وكيلاً قانونياً في الموعد المذكور جرت في حقك المعاملة القانونية بمثابة الوجاهي.
وعليه اقتضى الإعلان
القاضي
٩٩٣٣٤

إعلان بمثابة مذكرة دعوة صادر عن محكمة الاستئناف المدنية بحلب الغرفة الثامنة

الرئيس: محمد علي خلي
المساعد: عبد اللطيف ملاح
المستأنف: جميلة موسى بنت مسلم
المستأنف عليهما:
- سيلفي انطوانيان بنت ريمون
- عليه خانجي بنت جورجي
الدعوى أساس ٣٣٣/ص/لعام ٢٠١٩
قررت المحكمة عملاً بأحكام المواد ٢٧/أ اصول إبلاغ المستأنف عليهما الإعلان بالصحف وعلى لوحة إعلانات المحكمة بلزوم الحضور إلى المحكمة يوم الاثنين ٢٠١٩/١٠/٢٨ الساعة (١١) زوالية.
وإذا لم تحضرا أو ترسلا وكيلا قانونيا في الموعد المذكور أجريت بحقكما المعاملة القانونية.
رئيس محكمة الاستئناف المدنية بحلب
الغرفة الثامنة
٩٩٤٠٧

إعلان بمثابة مذكرة اخطار صادر عن المحكمة الشرعية الرابعة بحلب

القاضي السيد: أنس سراج الدين
المساعد السيد: محمد الحسين الرجو
المدعية: صباح الحمو بنت أحمد
المدعى عليه: محمد المحمد بن علي
موضوع الدعوى: تثبيت زواج ونسب وتفريق في الدعوى رقم أساس /٩٥١٨/ لعام ٢٠١٩ قررت المحكمة وعملاً بالمادة ٣٤/أ اخطارك بواسطة الإعلان بالصحف وعلى لوحة إعلانات المحكمة ولزوم الحضور إلى المحكمة يوم الثلاثاء الواقع في ٢٠١٩/١٠/٢٩ الساعة /١٠/ زوالية. وإذا لم تحضر أو ترسل وكيلاً قانونياً في الموعد المذكور جرت في حقك المعاملة القانونية بمثابة الوجاهي.
وعليه اقتضى الإعلان
القاضي
٩٩٥٠٣

إعلان بمثابة سند تبليغ حكم صادرة عن محكمة الاستئناف المدنية السادسة بحلب

طالب الحفظ المستأنف عليه: فائز عميرات ابن عبد الله
المستأنف: عبد الرحمن محمد عيد السلمو ابن محمود
في الملف رقم /١٣/ لعام ٢٠١٩ حفظ
قررت المحكمة عملا بأحكام المادة /٣٤/ من قانون أصول إبلاغك بواسطة النشر بالصحف وعلى لوحة إعلانات المحكمة القرار رقم /٣٥٤/ أساس ٤٠٩٩/ب حسم ٢٠١١/١٠/٢٠ والمتضمن:
١- قبول الاستئناف شكلا
٢- رده موضوعا وتصديق الحكم المستأنف
٣- مصادرة التأمين الاستئنافي وقيده ايراداً للخزينة العامة
٤- تضمين المستأنف الرسوم والمصاريف
رئيس محكمة الاستئناف المدنية السادسة بحلب
٩٩٣٣٠

مذكرة دعوة مجلس عائلي صادرة عن المحكمة الشرعية الثانية بحلب

القاضي السيد: مصطفى حبو
المساعد السيد: مصطفى كيالي
المدعية: أماني الشيخ علي بنت طالب يمثلها المحامي: علاء أبو غالون
المدعى عليه: محمد يوسف كركوش ابن محمد
في الدعوى رقم أساس ٦١٨٥/ لعام ٢٠١٩ والمتكونة بين الطرفين المذكورين تقرر بجلسة ٢٠١٩/١٠/٢ تعيين حكمين أباعد وتحديد يوم الأحد الموافق ٢٠١٩/١١/٣ الساعة العاشرة صباحاً موعداً لعقد المجلس العائلي المشترك ونظراً لنزوح المدعى عليه إلى جهة مجهولة وعملاً بأحكام المادة /٢٧/ فقرة /أ/ من قانون أصول المحاكمات المدنية تقرر دعوة المدعى عليه بواسطة النشر بالصحف بالاضافة إلى الإعلان لصقاً على لوحة إعلانات المحكمة لحضور المجلس العائلي لدى المحكمة الشرعية بحلب وفي حال تغيبك وعدم حضورك أو إرسالك وكيلا قانونيا لتمثيلك سينعقد المجلس العائلي وسيثبت غيابك وسيتم السير بإجراءات التحكيم بحقك بمثابة الوجاهي.
وعليه اقتضى الإعلان
القاضي
٩٩٣٣١

إعلان بمثابة مذكرة دعوة صادر عن المحكمة الشرعية العاشرة بحلب

القاضي السيد: بسام تلجبيني
المساعد السيد: عبد الكريم حارس
الجهة المدعية: راما شامي بنت زكريا
المدعى عليه: أديب فتال بن محمد زهير
موضوع الدعوى: تفريق قبل الدخول والخلوة الصحيحة
في الدعوى رقم أساس ١٢٧١١/ لعام ٢٠١٩
وعملاً بأحكام المادة /٢٧/ فقرة /أ/ من قانون أصول المحاكمات بتبليغك الدعوى بواسطة الإعلان بالصحف ولصقاً على لوحة إعلانات المحكمة ولزوم الحضور إلى المحكمة يوم الخميس الواقع ٢٠١٩/١١/٧ الساعة العاشرة زوالية وإذا لم تحضر أو ترسل وكيلاً قانونياً في الموعد المذكور جرت في حقك المعاملة القانونية.
القاضي
٩٩٣٣٥

مذكرة تبليغ دعوة صادر عن المحكمة الشرعية في تل الضمان بالدعوى أساس ٩٥/لعام ٢٠١٩

القاضي السيد: محمد جهاد كردي
المساعد: نذير مشنطط
المدعية: غازيه الداده بنت رمضان يمثلها المحامي ياسر المناوخ
المدعى عليه: خليل الأحمد بن حسين
اورم الكبرى - معروف من المختار
موضوع الدعوى: تفريق لعلة الغياب
نظراً لعدم التمكن من تبليغ المدعى عليه مذكرة الدعوة على عنوانه كونه ضمن المناطق الغير آمنة وعملاً بأحكام المادة /٣٤/ فقرة /أ/ أصول محاكمات مدنية قررت المحكمة تبليغ المدعى عليه على لوحة إعلانات المحكمة ونشراً بالصحف بلزوم حضورك إلى المحكمة يوم ٢٠١٩/١١/١٠ الساعة /١٠/ زوالية. وإذا لم تحضر أو ترسل وكيلا قانونياً عنك تجري بحقك المعاملة القانونية وان الحكم سيصدر بحقك بمثابة الوجاهي.
وعليه اقتضى الإعلان
القاضي
٩٩٣٣٦

إعلان بمثابة مذكرة دعوة صادرة عن محكمة الاستئناف المدنية الأولى بحلب

المستأنف: محمد عزازي بن عبد الوهاب
المستأنف عليه: علي عكو بن حمادة
الدعوى: ترميم حكم
الدعوى أساس ٢٠١٩/٣٥٨
عملاً بالمادة ٢٧/أ اصول محاكمات قررت المحكمة إبلاغك مذكرة الدعوة نشراً بالصحف وعلى لوحة إعلانات المحكمة بلزوم الحضور الى المحكمة يوم الأربعاء ٢٠١٩/١٠/٣٠ الساعة (١١) زوالية.
وإذا لم تحضر أو ترسل وكيلاً قانونياً جرت بحقك المعاملة القانونية.
القاضي
٩٩٣٣٧

مذكرة دعوة صادرة عن المحكمة الشرعية في منبج بالدعوى أساس /٦٠٥/ لعام ٢٠١٩

القاضي السيد: سلطان الأسعد
المساعد: عبير الدندشي
المدعية: زكيه السعيد بنت أحمد
المدعى عليه: فهد الجاسم بن زكي
موضوع الدعوى: تثبيت طلاق
نظراً لعدم التمكن من تبليغ المدعى عليه للدعوى كون عنوانه ضمن المناطق الغير آمنة وعملاً بأحكام المادة (٣٤) فقرة /أ/ اصول محاكمات مدنية قررت المحكمة تبليغ المدعى عليه على لوحة إعلانات المحكمة ونشراً بالصحف حضورك إلى المحكمة يوم ٢٠١٩/١١/١٠ الساعة /١٠/ زوالية. واذا لم تحضر أو ترسل وكيلا قانونيا عنك تجري بحقك المعاملة القانونية وان الحكم سيصدر بحقك بمثابة الوجاهي.
وعليه اقتضى الإعلان
القاضي
٩٩٣٤٠

إعلان بمثابة دعوة صادر عن محكمة الاستئناف المدنية السادسة بحلب

القاضي السيد: محمد العلي
المساعد السيد: جهاد رمضان
المدعية: فائق نعسو بن نظمي
المدعى عليه: تثبيت زواج
لكون إقامة المدعى عليه ضمن المناطق غير الآمنة وعملاً بالمادة ٣٤/أ اصول محاكمات قررت المحكمة إعلامك نشراً بالصحف وعلى لوحة إعلانات المحكمة مضمون القرار رقم /٧٧٤/ أساس /٣٣٧٩/ لعام ٢٠١٩ المتضمن:
١- تثبيت زواج المدعى عليه بالمدعية على مهر معجله (١,٠٠٠,٠٠٠) ل.س مليون ليرة سورية غير مقبوضة ومؤجله (١,٠٠٠,٠٠٠) ل.س مليون ليرة سورية باقية في ذمة الزوج وذلك في محلة الأشرفية بحلب بتاريخ ٢٠١٩/١/١٥
٢- تضمين المدعى عليه الرسوم والمصاريف وألفي ليرة سورية أتعاب محاماة والحد الأدنى للوكالة النقابية.
قرارا وجاهياً قابلا للطعن بالنقض صدر بتاريخ ٢٠١٩/٧/٢٥
القاضي
٩٩٣٤٦

إعلان بيع بالمزاد العلني للعقار رقم ٢/٧٨٠ المولد وفق القانون رقم ١٩ لعام ٢٠١٤

رقم الملف /١١٣/ لعام ٢٠١٩
طالب التنفيذ: المصرف الصناعي باللاذقية وكيله المحامي محمد برهوم
المنفذ عليه: سمر عدنان نعمان - القرداحة
إن مدير التنفيذ المدني في القرداحة استناداً لقرار رئاسة التنفيذ المدني في القرداحة بتاريخ ٢٠١٩/٧/١٨ وعلى طلب مباشر الإجراءات يعلن مايلي:
١- يطرح للبيع بالمزاد العلني العقار أدناه.
٢- تعيين الساعة الواحدة ظهراً من يوم الاثنين الواقع في ٢٠١٩/١١/١١ موعداً للبيع في دائرة التنفيذ المدني في القرداحة أصولاً.
٣- رسم الدلالة وطابع الإحالة ومصاريف البيع تعود على الشاري.
٤- تبدأ المزايدة بالقيمة المقدرة للعقار المذكور أدناه.
٥- على راغب الشراء الحضور في الموعد المحدد والمكان المحدد للبيع مصطحباً معه ٥٠٪ من القيمة المقدرة.
٦- إذا لم يتم البيع في نفس الموعد يؤجل إلى اليوم التالي ويتم البيع حتماً وبالبدل المعروض.
٧- أوصاف العقار رقم ٢/٧٨٠ المولد:
عبارة عن مخزن تجاري بالطابق الأرضي واجهته شمالية يتم الوصول إليه عبر الطريق العام أرضيته مبلطة سيراميك ومليس ومطروش تبلغ مساحته ٥٥ متر مربع. ويقدر ثمنه مليون وستمائة وخمسون ألف ليرة سورية. لمزيد من المعلومات مراجعة دائرة التنفيذ المدني في القرداحة خلال أوقات الدوام الرسمي.
مدير التنفيذ المدني بالقرداحة
١٢٤١٩٨

إعلان بمثابة مذكرة إخطار

صادر عن المحكمة الجمركية الثانية والثالثة بحلب
في الدعوى المقامة من :
المدعي : مدير جمارك حلب- إضافة لوظيفته

اسم المدعى عليه	رقم أساس الدعوى
خالد السليمان بن مصطفى وعواش	٢٠١٩/١/٤١
محمد فخري حاج عيسى	٢٠١٩/١/٥٦
محمد عدنان حاج عيسى	٢٠١٩/١/٥٦
محمد جولاق بن مصطفى	٢٠١٩/١/٥٦
محمد زلوخ بن مصطفى	٢٠١٩/١/٥٦
يوسف مدنية بن محمود	٢٠١٩/١/٥٦
رامز مدنية بن محمود	٢٠١٩/١/٥٦
أحمد واجب بن شاكر	٢٠١٩/١/٥٦
رامي بشبيلو	٢٠١٩/١/٥٦
اياد بشبيلو بن أحمد	٢٠١٩/١/٥٦
وائل عمر بن واسم	٢٠١٩/١/٥٦
جمعة بشبيلو بن عمر	٢٠١٩/١/٥٦

موضوع الدعوى: مخالفة جمركية
نظراً لتعذر تبليغكم في مواطن إقامتكم بسبب الأوضاع الأمنية ووفقا لما ورد في الشروحات الواردة على مذكرة دعوتكم فقد تقرر تبليغكم مذكرة دعوتكم في إحدى الصحف المحلية عملا بإحكام المرسوم التشريعي رقم /٢٥/لعام ٢٠١٣، أن موعد الجلسة القادمة هو اليوم الواقع في ٢٠١٩/١١/١١ الساعة العاشرة صباحاً فإذا لم تحضروا أو ترسلوا من ينوب عنكم تجري بحقكم المعاملة القانونية أصولاً وستصدر الأحكام بحقكم بمثابة الوجاهي.
إلى المؤسسة العربية للإعلان للنشر بالصحيفة الرسمية أصولاً"
٩٩٤٧٤
القاضي

وعملاً بأحكام المادة ٢٧/أ بقانون أصول المحاكمات المدنية قررت المحكمة دعوة المدعى عليه لحضور المجلس العائلي بواسطة النشر بالصحف المحلية وعلى لوحة إعلانات المحكمة بلزوم الحضور الى المحكمة يوم الأربعاء الواقع في ٢٠١٩/١١/٦ الساعة (١٠) زوالية.
وإذا لم يحضر أو يرسل وكيلا قانونيا بالموعد المحدد جرت بحقه المعاملة القانونية غيابياً وعليه اقتضى الإعلان.
القاضي
٩٩٣٧٢

إعلان بمثابة مذكرة دعوة صادر عن المحكمة الشرعية الثالثة بحلب

القاضي السيد: عبد الرحمن سيرجية موصللي
المساعد السيد: خلدون حوري
الجهة المدعية: رويدة الخلو بنت محمد
المدعى عليه: محمد مارندي بن محمود
موضوع الدعوى: تفريق لعلة الغياب
في الدعوى رقم أساس ١٣٢٤١/لعام ٢٠١٩
قررت المحكمة وعملاً بالمادة /٢٧/ فقرة /أ/ من قانون أصول المحاكمات المدنية إبلاغك الدعوى بواسطة الإعلان بالصحف ولصقاً على لوحة إعلانات المحكمة ولزوم الحضور إلى المحكمة يوم الخميس الواقع في ٢٠١٩/١١/٧ الساعة العاشرة زوالية وإذا لم تحضر أو ترسل وكيلاً قانونياً في الموعد المذكور جرت في حقك المعاملة القانونية.
وعليه اقتضى الإعلان
القاضي
٩٩٣٧٧

إعلان بمثابة مذكرة إخطار صادرة عن المحكمة الشرعية الثالثة بحلب

القاضي السيد: عبد الرحمن سيرجيه موصللي
المساعد السيد: خلدون حوري
المدعية: نور ادلبي بنت محمد
المدعى عليه: محمود جهلان بن خالد
الدعوى: تفريق
الدعوى أساس ٢٠١٩/١١٤١٩
لكون إقامة المدعى عليه ضمن المناطق غير الآمنة وعملاً بالمادة ٣٤/أ اصول محاكمات قررت المحكمة إخطارك نشراً بالصحف وعلى لوحة إعلانات المحكمة بلزوم الحضور إلى المحكمة يوم الخميس ٢٠١٩/١٠/٣١ الساعة /١٠/ زوالية.
وإذا لم تحضر أو ترسل وكيلا قانونياً جرت بحقك المعاملة القانونية وسيصدر الحكم بمثابة الوجاهي.
وعليه اقتضى الإعلان
القاضي
٩٩٣٧٤

إعلان بمثابة مذكرة دعوة صادر عن المحكمة الشرعية الأولى بحلب

القاضي السيد: مصطفى حاج حسين
المساعد السيد: عبد الرحمن حسن
الجهة المدعية: نوره جبسه حجار بنت محمد
المدعى عليه: عبد الباسط سواس بن جمال عبد الناصر
موضوع الدعوى: تثبيت زواج ونسب وتفريق لعلة الشقاق
في الدعوى رقم أساس ١٣٠٣٤/لعام ٢٠١٩
قررت المحكمة وعملاً بالمادة /٣٤/ فقرة /أ/ من قانون أصول المحاكمات المدنية إبلاغك الدعوى بواسطة الإعلان بالصحف ولصقاً على لوحة إعلانات المحكمة ولزوم الحضور إلى المحكمة يوم الخميس الواقع في ٢٠١٩/١١/٧ الساعة العاشرة زوالية وإذا لم تحضر أو ترسل وكيلاً قانونياً في الموعد المذكور جرت في حقك المعاملة القانونية.
القاضي
٩٩٣٧٥

إعلان بمثابة مذكرة دعوة صادرة عن المحكمة الشرعية الثانية بحلب

القاضي: مصطفى حبو
المساعد: مصطفى كيالي
المدعية: فاتن عبد الجواد بنت فوزي
المدعى عليهم: ورثة المرحوم محمد المحمد بن ناصيف اضافة للتركة وهم:
١- فاطمة الحسن الابراهيم بنت محمد اصالة وبصفتها وصية عن ابنتها ليليان المحمد بنت محمد
٢- وليد المحمد بن محمد
٣- حنان المحمد بنت محمد
٤- ولاء المحمد بنت محمد
٥- ناصيف المحمد بن محمد
الموضوع: تثبيت زواج ونسب
الدعوى أساس ١١٤٩١/ لعام ٢٠١٩
قررت المحكمة وعملاً بالمادة ٢٧/أ اصول تبليغكم مذكرة الدعوة بواسطة النشر بالصحف وعلى لوحة إعلانات المحكمة بلزوم الحضور إلى المحكمة يوم الأحد ٢٠١٩/١١/١٠ الساعة (١٠) زوالية. وإذا لم تحضر أو ترسل وكيلا قانونيا في الموعد المذكور أجريت بحقكم المعاملة القانونية.
القاضي
٩٩٣٧٦

إعلان تبليغ قرار اعدادي صادر عن المحكمة الشرعية السابعة بحلب

القاضي: بسام القاسم
المساعد: محمد مستت
المدعية: خنساء أرنب بنت زكريا
المدعى عليه: راجح زهره بن حسين
الدعوى: تفريق لعلة عدم الانفاق
في الدعوى أساس ٥٩١٣/ لعام ٢٠١٩
قررت المحكمة الشرعية السابعة بحلب بتاريخ ٢٠١٩/٩/٢٣ امهال المدعى عليه راجح زهره بن حسين ثلاثة أشهر للإنفاق على زوجته المدعية خنساء أرنب بنت زكريا تحت طائلة التفريق بينهما لعلة عدم الإنفاق.
القاضي
٩٩٣٧٧

إعلان بمثابة مذكرة دعوة صادرة عن محكمة البداية المدنية (١١) بحلب

القاض

إعلان بيع بالمزاد العلني للعقار رقم ٣٤٠ النزهة وفقاً للقانون رقم ١٩ لعام ٢٠١٤
رقم الملف /١١/ إنابة لعام ٢٠١٩
طالب التنفيذ: المصرف الصناعي باللاذقية
وكيله المحامي محمد برهوم
المنفذ عليه: حسام محمد خزام – بتغرامو – النزهة– موطن مختار للتبليغ
إن مدير التنفيذ المدني في جبلة استناداً لقرار رئاسة التنفيذ المدني في جبلة بتاريخ ٢٠١٩/٩/١٧ وعلى طلب مباشر الإجراءات يعلن مايلي:
١- يطرح للبيع بالمزاد العلني للمرة الأولى العقار أدناه.
٢- تعيين الساعة الواحدة ظهراً من يوم الاثنين الواقع في ٢٠١٩/١١/٢٥ موعداً للبيع في دائرة التنفيذ المدني في جبلة أصولاً.
٣- رسم الدلالة وطابع الإحالة ومصاريف البيع تعود على الشاري.
٤- تبدأ المزايدة بالقيمة المقدرة للعقار المذكور أدناه.
٥- على راغب الشراء الحضور في الموعد المحدد والمكان المحدد للبيع مصطحباً معه ٥٠٪ من البدل المعروض.
٦- إذا لم يتم البيع في نفس الموعد يؤجل إلى اليوم التالي ويتم البيع حتماً.
٧- أوصاف العقار: العقار رقم ٣٤٠ النزهة:
عبارة عن أرض زراعية بعل سليخ يوجد فيه بناء مؤلف من أربع غرف ومطبخ وفرندا ومنتفعاتها وهو قديم جدرانه متشققة وسقفه متسلخ أرضيته مصبوبة ومساحة العقار بما يحويه ١٢٣٩ متر مربع وتقدر قيمته بمبلغ سبعمائة ألف ليرة سورية.
٨- لمزيد من المعلومات مراجعة دائرة التنفيذ المدني في جبلة خلال أوقات الدوام الرسمي.
مدير التنفيذ المدني بجبلة
١٢٤٢٠٠

إعلان بيع بالمزاد العلني للعقار رقم ٣٤٣ النزهة وفقاً للقانون رقم ١٩ لعام ٢٠١٤
رقم الملف /١١/ إنابة لعام ٢٠١٩
طالب التنفيذ: المصرف الصناعي باللاذقية
وكيله المحامي محمد برهوم
المنفذ عليه: حسام محمد خزام – بتغرامو – النزهة– موطن مختار للتبليغ
إن مدير التنفيذ المدني في جبلة استناداً لقرار رئاسة التنفيذ المدني في جبلة بتاريخ ٢٠١٩/٩/١٧ وعلى طلب مباشر الإجراءات يعلن مايلي:
١- يطرح للبيع بالمزاد العلني للمرة الأولى العقار أدناه.
٢- تعيين الساعة الواحدة ظهراً من يوم الاثنين الواقع في ٢٠١٩/١١/٢٥ موعداً للبيع في دائرة التنفيذ المدني في جبلة أصولاً.
٣- رسم الدلالة وطابع الإحالة ومصاريف البيع تعود على الشاري.
٤- تبدأ المزايدة بالقيمة المقدرة للعقار المذكور أدناه.
٥- على راغب الشراء الحضور في الموعد المحدد والمكان المحدد للبيع مصطحباً معه ٥٠٪ من البدل المعروض.
٦- إذا لم يتم البيع في نفس الموعد يؤجل إلى اليوم التالي ويتم البيع حتماً.
٧- أوصاف العقار: العقار ٣٤٣: يحازي العقار ٣٤٠ من جهة الغرب يفصلهما طريق ترابي وهو طولاني الشكل منحدر من الشرق إلى الغرب وهو أرض بعل سليخ بغالبيته ما عدا مساحة دونمين مغروسة بأشجار زيتون معمره ومهملة تقدر مساحته ٧٩٣٨ متر مربع ويقدر ثمنه مليونين وثلاثمائة ألف ليرة سورية والحصة السهمية ٢٤٠٠ وهو مشغول من قبل المنفذ عليه.
٨- لمزيد من المعلومات مراجعة دائرة التنفيذ المدني في جبلة خلال أوقات الدوام الرسمي.
مدير التنفيذ المدني بجبلة
١٢٤٢٠١

إعلان بيع سيارة /٥٢٣٢٥٧/ دمشق ١٤ سهم رقم الملف /١٣٥٩/ سند لعام ٢٠١٩
طالب التنفيذ: عبد الحليم عادل كحيلة – وكيلته المحامية حلا عابدين
المنفذ عليه: علاء نزار أبو الشملات – وكيله المحامي حسنين علي الشملات
إن مدير التنفيذ المدني بالاذقية استناداً إلى قرار رئاسة التنفيذ الصادر بتاريخ ٢٠١٩/١٠/٢ وعلى طلب مباشرة الإجراءات يعلن مايلي:
٦- يطرح للبيع بالمزاد العلني السيارة الموصوفة أدناه.
٧- تحديد الساعة الرابعة عشر من يوم الثلاثاء الواقع في ٢٠١٩/١١/١٢ موعداً لبيع السيارة في دائرة التنفيذ المدني باللاذقية.
٨- على راغب الشراء الحضور بالموعد المحدد أعلاه مصحوباً بكامل الثمن علماً أن رسم الدلالة وطابع الإحالة على الشاري وعلماً أن السيارة في مرآب الحجز باللاذقية.
٩- يبدأ المزاد بالبدل المعروض.
١٠- لمزيد من الإيضاح مراجعة دائرة التنفيذ المدني باللاذقية.
أوصاف السيارة:
حصة سهمية من السيارة /١٤ سهم/ من أصل /٣٢/ سهم بموجب حصر إرث شرعي رقم ٣٧١٨ تاريخ ٢٠١٦/١٠/٢٧ بما يعادل (١٠٥٠) سهم من أصل (٢٤٠٠) سهم
سائحة خاصة نوع حميشو F3 لون فضي
موديل ٢٠١٠
الحالة الفنية: فوق الوسط
القيمة المقدرة: (١,٣١٢,٥٠٠) ل.س مليون وثلاثمئة وإثنا عشر ألف وخمسمائة ليرة سورية فقط لا غير.
مدير التنفيذ المدني باللاذقية
١٢٤٢٠٥

إخطار بالصحف لمجهول الإقامة
إلى المدعى عليه: عبد الملك محمد حميكا.
بالدعوى الشرعية أساس /١٧٩٤/ لعام ٢٠١٩ المقامة من قبل المدعية نجاح عبد الرحمن الخلف.
موضوع: تثبيت زواج ونسب وتفريق للغياب. تقرر إخطارك للحضور إلى المحكمة الشرعية باللاذقية بتاريخ يوم الخميس ٢٠١٩/١١/١٤ الساعة العاشرة صباحاً وفي حال عدم حضورك أو إرسال وكيلاً قانونياً عنك ستتخذ بحقك الإجراءات القانونية وسيصدر الحكم بحقك بمثابة الوجاهي.
القاضي الشرعي باللاذقية
١٢٤١٨٨

إخطار بالصحف لمجهول الإقامة
المدعي طالب الإخطار: هراج كيوانيان– وكيله المحامي رائد تتلو.
المدعى عليهما المطلوب إخطارهما: طالين طوروس صوصاني وألكساندر هراج كيوانيان– مجهولي الإقامة.
نظراً لجهالة عنوانكما قررت محكمة البداية المدنية الرابعة باللاذقية إخطاركما لحضور جلسة المحاكمة بالدعوى أساس /١٨٩٧/ المحدد جلستها في يوم الخميس الواقع في ٢٠١٩/١١/١٤ الساعة العاشرة صباحاً فإذا لم تحضرا أو ترسلا وكيلاً عنكما ستجري بحقكما المعاملة القانونية وسيصدر الحكم بحقكما بمثابة الوجاهي.
قاضي محكمة البداية المدنية الرابعة باللاذقية
١٢٤١٩٣

تبليغ قرار شرعي لمجهول الإقامة صادر عن المحكمة الشرعية باللاذقية
المدعى عليه: بسام مصطفى شعار.
بالدعوى الشرعية رقم أساس /١٠٢/ لعام ٢٠١٩ المقامة من المدعية درية خضر نشار وكيلها المحامي شاكر بلشه بدعوى تفريق لعلة عدم الانفاق والمحسومة بالقرار /١٦٧١/ تاريخ ٢٠١٩/٨/٢٦ والمتضمن:
التفريق بين الزوجين المتداعيين لعلة عدم الاتفاق واعتبار المدعية ردية نشار مطلقة من المدعى عليه بسام شعار طلقة رجعية واحد يحق للمدعى عليه إرجاعها إلى عصمته وعقد نكاحه في حال ثبت يساره واستعداده للانفاق على المدعية.
وإلزام المدعية بالعدة الشرعية من تاريخ تفهم القرار. وتضمين المدعى عليه الرسوم والمصاريف والأتعاب.
قراراً قابلاً للطعن بالنقض.
القاضي الشرعي باللاذقية
١٢٤١٩٥

مذكرة تبليغ لمجلس عائلي لمجهول الإقامة بالصحف الرسمية
طالب التبليغ: ناريمان محمد محسن طاهر.
المطلوب تبليغه: محمود مصطفى سيف الدين.
موضوع الدعوى: تفريق لعلة الشقاق.
نظراً لجهالة عنوانك فقد تقرر تبليغك للحضور إلى المحكمة الشرعية في اللاذقية يوم الأحد ٢٠١٩/١٠/٢٧ الثانية عشر ظهراً لحضور المجلس العائلي بالدعوى الشرعية رقم أساس /١٨٨٢/ لعام ٢٠١٩ والمحدد جلستها يوم الخميس ٢٠١٩/١١/٧ العاشرة صباحاً وإذا لم تحضر أو ترسل وكيلاً قانونياً عنك ستتخذ بحقك الإجراءات القانونية أولاً وسيصدر الحكم بحقك بمثابة الوجاهي.
القاضي الشرعي
١٢٤١٩٦

إخطار تنفيذي يبلغ بالصحف إلى المنفذ عليه أحمد محمد الأحمد مجهول الإقامة
رقم الملف: /٣٤٢/ لعام ٢٠١٩ سند مصارف.
طالب التنفيذ: المدير العام للمصرف الصناعي إضافة لوظيفته وكيله المحامي سامر عثمان.
وضع موضع التنفيذ عقد قرض اعتماد متوسط رقم ٦٧/١٥٠ لعام ٢٠٠٤ والمتضمن إلزامك بدفع مبلغ /١٠٧٨٢٢٤/ ل.س مليون وثمان وسبعون ألف ومئتان وأربع وعشرون ليرة سورية إضافة للفائدة واللواحق القانونية وبناءً على طلب مباشر الإجراءات التنفيذية وعملاً بأحكام المادتين (٢٨٧– ٢٨٨) أصول محاكمات مدنية نخطرك بوجوب تنفيذ العقد خلال خمسة عشر يوماً تلي النشر وإلا ستجري بحقك المعاملات القانونية.
مدير التنفيذ المدني باللاذقية
١٢٤٢٠٢

إخطار تنفيذي يبلغ بالصحف إلى المنفذ عليه زهير ماجد قصريني مجهول الإقامة
رقم الملف: /٣٤٢/ لعام ٢٠١٩ سند مصارف.
طالب التنفيذ: المدير العام للمصرف الصناعي إضافة لوظيفته وكيله المحامي سامر عثمان.
وضع موضع التنفيذ عقد قرض اعتماد متوسط رقم ٦٧/١٥٠ لعام ٢٠٠٤ والمتضمن إلزامك بدفع مبلغ /١٠٧٨٢٢٤/ ل.س مليون وثمان وسبعون ألف ومئتان وأربع وعشرون ليرة سورية إضافة للفائدة واللواحق القانونية وبناءً على طلب مباشر الإجراءات التنفيذية وعملاً بأحكام المادتين (٢٨٧– ٢٨٨) أصول محاكمات مدنية نخطرك بوجوب تنفيذ العقد خلال خمسة عشر يوماً تلي النشر وإلا ستجري بحقك المعاملات القانونية.
مدير التنفيذ المدني باللاذقية
١٢٤٢٠٣

إخطار بالصحف
طالب الإخطار (المتدخل): محمد فادي عبد الرحمن سعدون– وكيلته المحامية: حلا عابدين.
المطلوب إخطاره (المتدخل ضده): محمد وائل سلو.
نظراً لجهالة عنوانك تخطرك محكمة البداية المدنية الخامسة باللاذقية للحضور بجلسة الخميس ٢٠١٩/١٠/٢٤ بالدعوى أساس ٥/١٤٨٦ لعام ٢٠١٩ الساعة العاشرة صباحاً بموضوع تثبيت بيع وإذا لم تحضر أو ترسل وكيلاً قانونياً عنك ستجري بحقك المعاملة القانونية وسيصدر الحكم بحقك بمثابة الوجاهي.
القاضي
١٢٤٢٠٤

قرار حجر وتنصيب قيم
تقرر لدينا حجر المدعو أحمد أديب سلوم والدته سميحة تولد ١٩٩٢ رقم القيد /٢٥/ بيت العلوني لثبوت مرض تخلف عقلي وعدم تركيز وتنصيب السيدة سميحة حسين درويش والدتها منيرة تولد ١٩٦٠ رقم القيد /٢٥/ بيت العلوني قيماً شرعياً عليه لإدارة شؤون المالية والاجتماعية والحياتية.
القاضي الشرعي في القطيلبية
١٢٤٢٠٦

تبليغ بالصحف
طالب التبليغ: المدعي محمد فريد فحام.
المطلوب تبليغه المدعى عليها: منى أحمد غزاوية.
موضوع الدعوى: تفريق للشقاق.
قررت المحكمة الشرعية باللاذقية بالدعوى أساس /٣١٠٤/ تبليغك ودعوتك لحضور جلسة المحاكمة المحددة في يوم الأحد الواقع في ٢٠١٩/١١/٣ الساعة العاشرة صباحاً بموضوع تفريق لعلة الشقاق فإذا لم تحضري أو ترسلي وكيلاً قانونياً عنك ستجري بحقك المعاملة القانونية بمثابة الوجاهي وسيصدر الحكم بحقك بمثابة الوجاهي.
المحكمة الشرعية باللاذقية
١٢٤٢٠٧

تبليغ بالصحف لمجهول الإقامة
المدعية: مها خالد العاصي.
المدعي عليه: جمال حسن الأحمد.
نظراً لجهالة عنوانك قررت المحكمة الشرعية باللاذقية تبليغك بالصحف بالدعوى رقم أساس /٢٣٤٥/ والمقررة جلستها يوم الثلاثاء في ٢٠١٩/١٠/٢٢ الساعة العاشرة صباحاً بموضوع تثبيت بنوة ونسب وإذا لم تحضر بنفسك أو ترسل وكيلاً قانونياً عنك ستجري بحقك المعاملة القانونية.
القاضي الشرعي باللاذقية
١٢٤٢٠٨

مذكرة تبليغ بالصحف لمجهول الإقامة
طالبة التبليغ: منى أحمد خليلو– وكيلها المحامي مروان أبو علي.
المطلوب تبليغه: حسين عمر شيخ.
تدعوك المحكمة الشرعية باللاذقية لحضور الدعوى أساس /٣١٦١/ لعام ٢٠١٩ المحدد جلستها يوم الخميس ٢٠١٩/١٠/٢٤ وذلك الساعة العاشرة صباحاً بطلب تفريق لعلة الغياب وإذا لم تحضر أو ترسل وكيلاً ستجري بحقك المعاملة القانونية.
القاضي
١٢٤٢٠٩

إخطار بالصحف
طالب الإخطار (المدعي): ناصر عمر فخرو– وكيله المحامي ثائر قره فاقي.
المطلوب إخطارهم:
١- إيمان يحيى شريقي.
٢- فايز حسن أشقر.
نظراً لجهالة عنوانكما تخطركما محكمة البداية المدنية الخامسة باللاذقية للحضور بجلسة الخميس ٢٠١٩/١٠/٣١ بالدعوى أساس ٥/٣٨٣ لعام ٢٠١٩ الساعة العاشرة صباحاً بموضوع تثبيت بيع ونقل ملكية وإفراز وإذا لم تحضرا أو ترسلا وكيلاً قانونياً عنكما ستجري بحقكما المعاملة القانونية وسيصدر الحكم بحقكما بمثابة الوجاهي.
القاضي
١٢٤٢١٠

تبليغ بالصحف
طالبة التبليغ (المدعية): روبا محمد حمادو– وكيلتها المحامية: لينا حمادو.
المطلوب تبليغهم:
١- أحمد– كنان– راكان– ضياء– رانيا أولاد محمد علي حمادو.
٢- جميلة حسن حمادو بصفتهم ورثة المرحومة أمينة حمادو بنت حسيب.
نظراً لجهالة عنوانكم تبليغكما محكمة البداية المدنية الثالثة باللاذقية للحضور بجلسة الثلاثاء ٢٠١٩/١١/٥ بالدعوى أساس ٣/٢١٧٣ لعام ٢٠١٩ الساعة العاشرة صباحاً بموضوع تثبيت بيع ونقل ملكية وإذا لم تحضروا أو ترسلوا وكيلاً قانونياً عنكم ستجري بحقكم المعاملة القانونية.
القاضي
١٢٤٢١١

تبليغ قرار شرعي بالصحف لمجهول الإقامة
المدعية: منال سليم التركماني– وكيلها المحامي مروان أبو علي.
المدعى عليه: سامر علي زرطيط– مجهول الإقامة
بالدعوى الشرعية أساس /١٧٠٤/ لعام ٢٠١٩ المقامة من المدعية منال سليم التركماني بموضوع تفريق لعلة الغياب وقد حسمت بالقرار الشرعي رقم /١٨٦٩/ لعام ٢٠١٩ والمتضمن: التفريق بين الزوجين لعلة الغياب واعتبار المدعية مطلقة من المدعى عليه طلقة رجعية واحدة يحق للمدعى عليه إرجاعها إلى عصمته وعقد نكاحه في حال عادا والمدعية بالعدة الشرعية وإلزام المدعية بالعدة الشرعية وتضمين المدعى عليه الرسوم والمصاريف قراراً قابلاً للطعن بالنقض.
القاضي الشرعي باللاذقية
١٢٤٢١٢

إعلان بمثابة مذكرة دعوة صادرة عن محكمة الصلح المدنية السادسة بحلب
القاضي: جان كبه.
المساعد: محمد حراق.
المدعي: عبد الله الحاجي بن جمعة.
المدعى عليها: هيفاء زين بنت محمود.
الدعوى: ترميم تثبيت شراء.
الدعوى أساس /٤٣٥٥/ لعام ٢٠١٩
نظراً لعدم التمكن من تبليغك لإقامتك ضمن المناطق غير الآمنة وفق أحكام المادة (٣٤/أ) أصول قررت المحكمة إبلاغك بواسطة النشر بالصحف وعلى لوحة إعلانات المحكمة بلزوم الحضور إلى المحكمة يوم الثلاثاء ٢٠١٩/١١/٥ الساعة (١٠) زوالية وإذا لم تحضر أو ترسل وكيلاً قانونياً في الموعد المذكور أجريت بحقكم المعاملة القانونية.
القاضي
٩٩٣١٦

إعلان بمثابة سند تبليغ حكم صادرة عن محكمة البداية المدنية الخامسة بحلب
القاضي: مصطفى بسوت.
المساعد: مصطفى بكرو.
المدعي: رانيه كردي بنت محمد عبد الحافظ.
المدعى عليه: ناهد أكتع بنت عبد الرحمن.
الموضوع: تثبيت شراء.
قررت المحكمة عملاً بالمادة (٢٧/أ) من قانون أصول إبلاغك بالنشر بالصحف وعلى لوحة إعلانات المحكمة القرار رقم /٨١٩/ وأساس /١٤٥٩٤/ لعام ٢٠١٩ والمتضمن»
– تثبيت شراء المدعي وبيع المدعى عليه الأول للمتجر رقم مقسم (٧) محضر (٧٥٠) رقم أبواب (٤/٢٠٧) منطقة أولى بحلب رقم صحيفة المتجر (٨٤٨٣/ بكافة عناصره المادية والمعنوية ونقل وتسجيل الملكية لاسم المدعي أصولاً.
– ترقين إشارة الدعوى بعد انبرام الحكم.
قراراً قابلاً للاستئناف صدر بتاريخ ٢٠١٩/٩/٢٥
القاضي
٩٩٣١٧

إعلان بمثابة مذكرة دعوة صادر عن محكمة البداية المدنية الخامسة عشر بحلب
القاضي السيد: نادر حيلاني.
المساعد السيد: سامر عيدو.
المدعيان:
١- محمد الحسن بن عبد الله.
٢- رانيا عثمان بنت نوري.
المدعى عليه: عدنان حماده بن حماده.
موضوع الدعوى: ترقين إشارة دعوى.
في الدعوى رقم أساس /١٩٤٠٤/ لعام ٢٠١٩ عملاً بالمادة (٣٤/أ) من قانون أصول المحاكمات المدنية قررت المحكمة إبلاغ المدعى عليه بواسطة النشر بالصحف وعلى لوحة إعلانات المحكمة بلزوم الحضور إلى المحكمة يوم الثلاثاء الواقع في ٢٠١٩/١١/١٢ الساعة (١٠) زوالية وإذا لم يحضر أو يرسل وكيلاً قانونياً في الموعد المذكور جرت بحقه المعاملة القانونية.
وعليه اقتضى الإعلان
القاضي
٩٩٣١٨

سند تبليغ حكم
صادر عن المحكمة الشرعية في منبج
القاضي السيد: سلطان الأسعد– قاضي المحكمة الشرعية في منبج.
المساعد: عبير الدندشي..
الجهة المدعية: بدره حمادي بنت عثمان– رقمها الوطني: /٠٢١٢٠٢١٣٣٠٠/ يمثلها المحامي: محمد ترك.
المدعى عليه: إبراهيم حمادي بن رجب– رقمه الوطني: /٠٢٣٢٠٠٤٦٤٢٠/
الدعوى: تثبيت زواج ونسب وطلاق.
نظراً لعدم التمكن من تبليغك على عنوان إقامتك كونه ضمن المناطق غير الآمنة وعملاً بأحكام المادة (٣٤) فقرة (أ) أصول محاكمات مدنية تقرر تبليغك الحكم الصادر رقم قرار أساس /٢٠٥/ صادر عن المحكمة الشرعية في منبج بتاريخ ٢٠١٩/٩/٢٢ على لوحة إعلانات المحكمة ونشراً بإحدى الصحف اليومية والمتضمن:
١- تثبيت زواج المدعية (بدره حمادي بنت عثمان وغزاله تولد عوسج صغير ١٩٧٤/٦/٣ قيد الباب شمالية خ،٩٨٢) من المدعى عليه (إبراهيم حمادي بن رجب وعزيزه تولد عوسج صغير ١٩٨٢/١/١ قيد عوسج صغير خ٤٤) وذلك على مهر معجله /١٠٠٠٠٠/ مائة ألف ليرة سورية مقبوضة ومؤخر /١٠٠٠٠٠/ مائة ألف ليرة سورية باقية بذمة الزوج واعتبار عقد الزواج حاصلاً بتاريخ ٢٠٠٢/١/١ بقرية جب مخزوم وتسجيله لدى الدوائر المختصة أصولاً.
٢- تثبيت نسب الطفلتين (عزيزة تولد ٢٠٠٣/١/١ – نوره تولد ٢٠١٣/١/١ من والديهما المتداعيين.
٣- تثبيت الطلاق الواقع بتاريخ ٢٠١٨/٢/٢ في قرية جب مخزوم بين الزوجين المتداعيين.
٤- الزام الزوجة بالعدة الشرعية لمدة ثلاثة أشهر اعتباراً من تاريخ هذا القرار.
٥- إلزام المدعى عليه بالمهر المؤجل /١٠٠٠٠٠/ مائة ألف ليرة سورية.
٦- إلزام المدعى عليه الرسوم والمصاريف وأتعاب المحاماة والحد الأدنى للوكالة.
قراراً وجاهياً بحق الجهة المدعية وبمثابة الوجاهي بحق المدعى عليه قابلاً للطعن بطريق النقض صدر ونطق علناً بتاريخ ٢٠١٩/٩/٢٢ ميلادي.
القاضي
٩٩٣١٩

إعلان
طالب الترميم: عبد الله بوزان بن أحمد.
المطلوب الترميم بمواجهتهم:
١- الدائن: عبد الحميد طرخ بن أحمد.
٢- المدين: ياسر حمادي برهو بن عبدو.
٣- المدين: حسن طرخ بن محمد.
قررت رئاسة التنفيذ المدني بحلب بتاريخ ٢٠١٩/١٠/٢ بالملف التنفيذي رقم /٩٩٠/م لعام ٢٠١٩ النشر بصحيفة يومية والإعلان على لوحة الإعلانات بالدائرة بأن الملف التنفيذي رقم /٦٤٤٠/م لعام ٢٠١١ يتعلق بتحصيل سند سحب بمبلغ مئتان وخمسون ألف ليرة سورية بين الدائن عبد الحميد طرخ بن محمد والمدينين ياسر حمادي برهو بن عبدو وحسن طرخ بن محمد وفقد نتيجة الظروف الأمنية بمدينة حلب وتم ترميمه برقم /٩٩٠/م ٢٠١٩ وإبراً وكيل الدائن ذمة المدينين من مبلغ السند ووافق على ترقين إشارة الحجز التنفيذي الموضوعة لصالح موكله على صحيفة المركبة /٧٥٣٢٨٩/ حلب بموجب مذكرتنا رقم /٦٤٤٠/م لعام ٢٠١١ فعلى من يود الاعتراض على ذلك المراجعة بالملف خلال مدة أقصاها عشرين يوماً تلي تاريخ النشر والإعلان تحت طائلة ترقين الإشارة المذكورة أصولاً.
مدير التنفيذ المدني بحلب
٩٩٣٢٠

إعلان بمثابة سند تبليغ حكم
صادر عن المحكمة الشرعية في تلعرن
القاضي السيد: عمر زرزوري.
المساعد السيد: عبد الكريم كوكش.
المدعية: عواش الحمود بنت جمعه.
المدعى عليه: عبد الله محمد عبود.
موضوع الدعوى: تثبيت طلاق.
قررت المحكمة عملاً بالمادة (٣٤– ٣٧) مكرر من قانون أصول المحاكمات المدنية إعلام المدعى عليه بواسطة النشر بالصحف ولصقاً على لوحة إعلانات المحكمة مضمون القرار رقم أساس /٢٢١/ لعام ٢٠١٩ والمتضمن أقرر:
١- تثبيت الطلاق الرجعي الذي أوقعه الزوج المدعى عليه عبد الله محمد بن عبود والدته هويه الحسين تولد صفصافية ١٩٦١/٨/١ والمسجل بالقيد أم الفرسان خانة (٥) على زوجته المدعية عواش الحمود بنت جمعه والدتها فطومه المحمد تولد أبو عبده ١٩٧٠/٨/٧ والمسجلة على قيد زوجها واعتبار هذا الطلاق واقعاً في مدينة السفيرة بتاريخ ٢٠١٢/٧/٢٤ وانقلابه على طلاق بائن لعدم حصول المراجعة خلال فترة العدة.
٢- تسجيل واقعة الطلاق موضوع الفقرة السابقة على قيد الزوجين في سجلات الأحوال المدنية المختصة أصولاً.
٣- عدم البحث بالعدة لمضي أجلها.
٤- تضمين المدعى عليه الرسم والمصاريف.
قراراً وجاهياً بحق المدعية وبمثابة الوجاهي بحق المدعى عليه قابلاً للطعن بالنقض صدر وتلي علناً حسب الأصول والقانون بتاريخ ٨/صفر/ لعام ١٤٤١ هجري الموافق ٢٠١٩/١٠/٧ ميلادي وعليه اقتضى الإعلان في الصحف المحلية ولوحة إعلانات المحكمة للنشر أصولاً.
القاضي الشرعي
٩٩٣٢١

إعلان قضائي بمثابة إخطار تنفيذي
المنفذ: نور كوراني بنت محمد زكريا إضافة لتركة جمال عرب.
المنفذ عليه: محمد عرب بن جمال.
قررت رئاسة التنفيذ المدني بحلب بتاريخ ٢٠١٩/٩/٣٠ بالملف التنفيذي رقم ٨٠٤٨/ ب/٢٠١٩ إخطاركم نشراً بالصحف وعلى لوحة إعلانات الدائرة بأنه قد وضع موضع التنفيذ الحكم البدائي أساس /١١٤٦١/ قرار /٧١٨/ حسم ٢٠١٩/٧/٣١ فعليك مراجعة دائرة التنفيذ المدني بحلب أو إرسال وكيل قانوني خلال المدة القانونية تحت طائلة متابعة الإجراءات التنفيذية بالملف. وعليه اقتضى الإعلان
مدير التنفيذ المدني بحلب
٩٩٣٢٢

إعلان قضائي بمثابة إخطار تنفيذي
طالب التبليغ: ابتهال النعسان بنت يوسف.
المطلوب تبليغه: مروان الشهابي بن عبد اللطيف.
قررت رئاسة التنفيذ المدني بحلب بتاريخ ٢٠١٩/١٠/٧ بالملف التنفيذي رقم ٨٢٥٢/ب لعام ٢٠١٩ إخطاركم نشراً بالصحف وعلى لوحة إعلانات دائرة التنفيذ بأنه وضع حكم البدائي رقم أساس /٢٣٥٦/ قرار /٧٨٣/ حسم ٢٠١٩/٥/٣٠ موضع التنفيذ فعليك مراجعة دائرة التنفيذ المدني بحلب أو إرسال وكيل قانوني خلال المدة القانونية تحت طائلة متابعة الإجراءات التنفيذية بالملف. وعليه اقتضى الإعلان
مدير التنفيذ المدني بحلب
٩٩٣٢٣

إعلان بمثابة سند تبليغ حكم
صادر عن المحكمة الشرعية الخامسة بحلب
القاضي السيد: ياسر العلي.
المساعد السيد: عثمان منان.
المدعية: مرام برغل بنت عمر.
المدعى عليه: محمد راغب منجد بن أحمد راغب.
لجهالة موطن المدعى عليه قررت المحكمة عملاً بالمادة (٢٧/أ) أصول محاكمات إعلامك نشراً بالصحف وعلى لوحة إعلانات المحكمة مضمون القرار رقم /١٠٨٠/ أساس /٣٩٤٠/ لعام ٢٠١٩ المتضمن:
١- تصديق تقرير الحكمين المؤرخ في ٢٠١٩/٩/١٩ والتفريق بين الزوجين المتداعيين محمود راغب بن أحمد راغب ومرام برغل بنت عمر بطلقة بائنة واحدة قبل الدخول والخلوة الصحيحة لعلة الشقاق واقعة في قاعة المحكمة الشرعية بحلب من تاريخ صدور هذا القرار وتسجيل ذلك في السجل المدني أصولاً.
٢- عدم البحث بنصف المهرين لأن التفريق قبل الدخول والخلوة.
٣- إلزام المدعى عليه بأن يدفع للمدعية مبلغ ثمانمائة ألف ليرة سورية من النصف الثاني من المهرين وإعفاء الزوج المدعى عليه من المتبقي منه والبالغ مئتي ألف ليرة سورية.
٤- إلزام المدعى عليه بأن يدفع للمدعية نفقة شهرية كفاية قدرها ثمانية آلاف ليرة سورية من تاريخ الادعاء المؤرخ في ٢٠١٩/٣/٧
٥- عدم لزوم العدة الشرعية لأن التفريق قبل الدخول والخلوة الصحيحة.
٦- إلزام المدعى عليه الرسوم والمصاريف والأتعاب وألفي ليرة سورية أتعاب محاماة. قراراً قابلاً للطعن بالنقض صدر بتاريخ ٢٠١٩/٩/١٩
القاضي
٩٩٣٢٤

إعلان بمثابة سند تبليغ حكم صادرة عن محكمة الصلح المدنية الخامسة بحلب
القاضي: بشرى غيبور.
المساعد: محمد أديب زكور.
المدعية: سلوى غندور بنت رضا– وكيلها المحامي يونس العبد الله.
المدعى عليهم:
– راضية عجان الحديد بنت عمر.
– دعد القاسم بنت إبراهيم.
– رزان قزاز بنت عبد القادر.
– رهف– آلاء– سيدره– أحمد– أويس/ أولاد عبد القادر هرشو.
الدعوى: إثبات قرار قضائي.
قررت المحكمة عملاً بالمادة (٣٤/أ) من قانون أصول إبلاغكم بالنشر بالصحف وعلى لوحة إعلانات المحكمة القرار رقم /٢٩٤/ وأساس /٩١٦/ لعام ٢٠١٩ والمتضمن:
– رد الدعوى: قراراً وجاهياً بحق المدعى عليه وبمثابة الوجاهي بحق المدعى عليهم قابلاً للاستئناف صدر بتاريخ ٢٠١٩/٩/٢٢
القاضي
٩٩٣٢٥

اعلان بمثابة مذكرة اخطار صادر عن محكمة الاستئناف المدنية الرابعة بحلب
الرئيس: عبد الخالق رزوق
المساعد: محمد نصار مناع
المستأنف: عماد عبد الحي بن عبد الرحمن
المستأنف عليه: يوسف مشنوق بن عبد الكريم
هند كوان بنت مصطفى
في الدعوى رقم اساس ١٠٧٩ لعام ٢٠١٩ قررت المحكمة وعملا باحكام المادة ٣٧/أ من اصول المحاكمات اخطاركم المستأنف عليهم بواسطة النشر بالصحف المحلية وعلى لوحة اعلانات المحكمة بحضور جلسة يوم الاثنين الواقع في ٢٠١٩/١١/١١ الساعة ١٠ زوالية واذا لم تحضروا او ترسلوا وكيلا قانونيا في الموعد المذكور اجريت بحقكم المعاملة القانونية ويعتبر الحكم الذي سيصدر بمثابة الوجاهي
وعليه اقتضى الاعلان
رئيس محكمة الاستئناف المدنية الرابعة بحلب
٩٩٣٢٦

اعلان بمثابة مذكرة دعوة صادر عن محكمة البداية المدنية السادسة بحلب
القاضي: عبد الله كريدي
المساعد: احمد يوسف
المدعي: فواز بكاري بن محمد
المدعى عليهم:
١-احمد العبد بن محمد
٢-احمد محمد حسين بن داوود
الدعوى: تثبيت شراء عقار دكان محضر ٢/٢٦٥٨ منطقة عقارية ثانية بحلب وطلب عارض ادخال
في الدعوى رقم اساس ٢٠١٩/١٦٠٧ قررت المحكمة وعملا باحكام المادة ٢٧/أ من قانون اصول المحاكمات المدنية دعوتكما بالصحف وعلى لوحة اعلانات المحكمة لحضور جلسة المحاكمة يوم الاربعاء ٢٠١٩/١١/٦ الساعة ١٠ زوالية وفي حال تغيبكما وعدم حضوركما او ارسال وكيلا قانونيا ستجري بحقكما المعاملة القانونية وعليه اقتضى الاعلان
القاضي
٩٩٣٢٧

اعلان بمثابة مذكرة دعوة صادر عن محكمة البداية المدنية الحادية عشر بحلب
القاضي: شيراز سيسريان
المساعد: احمد حسين
المدعية: عواش العمر بنت شعبان
المدعى عليه:
محمد الحاج شحود الخلاصي بن يونس
الدعوى: تثبيت شراء في الدعوى رقم اساس ٢٠١٩/١٨٠٢٦ قررت المحكمة وعملا باحكام المادة ٢٧/أ من قانون اصول المحاكمات المدنية دعوتك بالصحف وعلى لوحة اعلانات المحكمة لحضور جلسة المحاكمة يوم الخميس ٢٠١٩/١١/١٤ الساعة ١٠ زوالية وفي حال تغيبك وعدم حضورك او ارسال وكيلا قانونيا ستجري بحقك المعاملة القانونية وعليه اقتضى الاعلان
القاضي
٩٩٣٢٨

اعلان بمثابة مذكرة دعوة صادر عن محكمة الشرعية الثالثة بحلب
القاضي السيد: عبد الرحمن سيرجيه موصللي
المساعد السيد: خلدون حوري
المدعية: وداد بكري بنت بكري
المدعى عليه: ياسين كنعان الملحم بن محمد
موضوع الدعوى: تثبيت طلاق
في الدعوى رقم اساس ١٣٤٥٤ لعام ٢٠١٩ وفق احكام المادة ٣٤/أ قررت المحكمة ابلاغ المدعى عليه بواسطة النشر بالصحف وعلى لوحة اعلانات المحكمة بلزوم الحضور الى المحكمة يوم الاحد الواقع في ٢٠١٩/١١/١٧ الساعة العاشرة زوالية واذا لم تحضر او ترسل وكيلا قانونيا في الموعد المذكور اجريت بحقك المعاملة القانونية
وعليه اقتضى الاعلان
القاضي
٩٩٣٢٩

اعلان قضائي بمثابة اخطار تنفيذي
طالب التبليغ المتدخل: احمد وليد عوسي بن جمال
المطلوب تبليغه المتدخل ضده: محمد الناقو بن احمد
قررت رئاسة التنفيذ المدني بحلب بتاريخ ٢٠١٩/٩/١٧ بالملف التنفيذي رقم ١٠٣٧ مصارف لعام ٢٠١٩ تبليغ المتدخل ضده نشرا بالصحف ولصقا على لوحة اعلانات دائرة التنفيذ المدني بحلب اصولا مآل طلب التدخل
فعليك مراجعة دائرة التنفيذ بحلب او ارسال وكيل قانوني عنك تحت طائلة متابعة الاجراءات التنفيذية بالملف
وعليه اقتضى الاعلان
مدير التنفيذ المدني بحلب
٩٩٣٥٧

اعلان بمثابة مذكرة دعوة صادرة عن المحكمة الشرعية الثالثة بحلب
القاضي: عبد الرحمن سيرجيه موصللي
المساعد: خلدون حوري
المدعية: سعاد السليمان بنت عبد العزيز
وكيلها المحامي عبد الغني البكار
المدعى عليه: احمد حسون بن حسون
الموضوع: تثبيت زواج
الدعوى اساس ١٣٨٢٩ لعام ٢٠١٩
قررت المحكمة وعملا بالمادة ٢٧/أ اصول تبليغك مذكرة الدعوة بواسطة النشر بالص

صدر العدد الأول في 1963/7/1
الاثنين 15 صفر 1441 هـ 14 تشرين الأول 2019 م العدد 17097
الثـــورة

الأولمبي يلتقي نظيره البحريني ثانية اليوم

يختتم منتخبنا الأولمبي لكرة القدم معسكره الذي يقيمه في البحرين ضمن خطة الإعداد لنهائيات كأس آسيا التي ستقام في تايلاند مطلع العام القادم. وسيلعب منتخبنا مساء اليوم مباراته الثانية مع نظيره البحريني، بعدما كانا قد تعادلا في المباراة الأولى التي جرت الخميس الماضي بهدفين لكل منهما.

وكان المدير الفني أيمن الحكيم والكادر المساعد له عقدوا اجتماعاً خاصاً مع اللاعبين للوقوف على الأسباب التي أدت إلى التعادل مع المنتخب البحريني في الثواني الأخيرة من عمر اللقاء، وشدد الحكيم على ضرورة المحافظة على التركيز حتى صافرة النهاية، مشيراً إلى أن لقطة الهدف الثاني للمنتخب البحريني يتحملها الجميع.

الحكيم أكد أن التفاصيل الصغيرة تحدد نتائج مباريات بأكملها ومسار منتخبات في البطولات الكبيرة، وعليه فإن هامش الخطأ يجب أن يقل إلى الحدود الدنيا مع اقتراب النهائيات في تايلند، وأن المباريات الودية المقبلة ستكون بمثابة فرصة حقيقية للوصول إلى المستوى المنشود والمطلوب من جميع اللاعبين.

وتحدث مساعدا المدرب أحمد عزام ومصعب محمد، حول بعض النقاط التي سيتم عرضها في الدروس النظرية المقبلة بشأن المباراة الثانية أمام البحرين اليوم.

وفي سياق متصل قدّم طبيب الفريق د.عزت شقالو محاضرة توعية قصيرة حول الأدوية والعقاقير المحرمة التي يجب على اللاعبين الابتعاد عنها تماماً، نظراً لاقتراب موعد البطولة وضرورة استشارة الكادر الطبي قبل تناول أي دواء، وخاصة أن آثار بعض الأدوية لا تزول من الجسم في وقت قصير، وقد تعرض اللاعب للإيقاف أو الاستبعاد من النهائيات.

لاعبو المنتخب الأولمبي وعلى لسان قائد الفريق فارس أرناؤوط أكدوا عزمهم على تقديم صورة أفضل في المباراة الثانية أمام البحرين، والخروج بنتيجة إيجابية لمواصلة سلسلة النتائج الإيجابية التي يحققها المنتخب منذ التصفيات في شهر آذار الفائت.

إدارة الفتوة تفوز بالتزكية

عقد نادي الفتوة مؤتمره السنوي للدورة الانتخابية العاشرة، والذي تم في نهايته تجديد الثقة بالإدارة التي فازت بالتزكية لتقود النادي للدورة القادمة ، هذا طبعاً إذا لم تستقل أو يتم إقالتها.

فبعد استعراض العمل في النادي بالفترة السابقة وما جاء في التقرير السنوي عن عمل الإدارة، تم فتح باب المداخلات التي تركزت علي ضرورة عودة النادي إلى مدينته دير الزو ، واللعب في المحافظة، وتعشيب الملعب وتفعيل مختلف الألعاب الرياضية، وبناء قاعدة رياضية في كل ألعاب النادي، والاهتمام بالكوادر الفنية، والاستمرار بإقامة الدورات التدريبية في كرة القدم وباقي الألعاب، وتأمين ملاعب للتدريب مع إنارتها كون الفترة المقبلة فترة شتاء، ووضع استراتيجية عمل طويلة الأمد تعتمد على بناء القواعد بدير الزور، والاعتماد على الخبرات من أبناء النادي في كرة القدم وغيرها من الألعاب لوجود عدد كبير من المدربين، ومنح النادي قطعة أرض لاستثمارها تجارياً وبما يحقق للنادي موارد مالية تعينه على النهوض بألعابه، وكان هناك مطالبة بدعم الفتوة مالياً وتوسيع نشاطات الألعاب الأخرى ، وطالب البعض بإعادة ملكية منشأة النادي والصالة وطرحها.

بعد الانتهاء من مداخلات الحضور والاستماع للردود، تم إعلان أسماء المرشحين لمجلس الإدارة والتي فازت بالتزكية، وتألفت من السادة: الرائد بسام العرسان رئيساً، وعضوية كل من صالح العاني ومحمد عرسان ونصر حميدي وأحمد باطوس ومدلول عبدالعزيز وعامر عبيد الناصر والآنسة كنان بعاج وحازم بطاح والمتممين صالح ربيع وعادل الفرج .

منتخبنا الأول ينهي استعداداته لمباراة غوام غداً

ينهي منتخبنا الأول لكرة القدم تحضيراته لمباراته الثالثة في تصفيات كأس العالم وآسيا، والتي سيلعبها غداً أمام منتخب غوام لحساب الجولة الرابعة (المجموعة الأولى).

ويجري المنتخب تدريبه الأخير على ملعب المباراة ستاد راشد في دبي وفي توقيت المباراة ذاته الخامسة مساءً، وسيكون لمدة ساعة تقريباً، حيث سيكون هناك تدريبات على بعض الجمل التكتيكية والكرات الثابتة والركنيات أمام منتخبنا لتصحيح الأخطاء الدفاعية وخاصة في المراقبة..

ويسبق التدريب الاجتماع الفني ظهر اليوم ويليه المؤتمر الصحفي الذي يتحدث فيه الكابتن فجر إبراهيم عن المنتخب واللاعبين بعد مباراة المالديف وماذا سيقوم به وسط الغيابات التي فرضها طرد الصالح وإصابة الخريبين، كما يتحدث مدرب منتخب غوام بدوره عن المباراة وماذا سيفعل في مواجهة منتخبنا، ونأمل من الزملاء الإعلاميين المرافقين تزويدنا بتصريحات المدربين ولاسيما الكابتن فجر مباشرة وعدم التأخير كما حدث في المباراة الأولى.

من جهة أخرى غادر مقر البعثة اللاعب أحمد الصالح متوجها إلى بيروت للالتحاق بفريق العهد اللبناني، نظرا لغيابه عن لقاء منتخبنا أمام ضيفه غوام لنيله البطاقة الحمراء أمام المالديف.

وعن إصابة خريبين أوضح المعالج الفيزيائي للمنتخب رفيق المصري أنه تم إجراء صورة رنين مغناطيسي، وتبين وجود تمزق بالحزمة الامامية لأربطة الكاحل الوحشية وهو بحاجة لراحة سلبية لإراحة المفصل لمدة أربعة أسابيع، ما يعني غيابه أيضاً عن المباراتين القادمتين في التصفيات أمام الصين والفليبين .

أما بالنسبة لالتحاق الحارس وليم غنام فقد قررت إدارة منتخب الرجال الموافقة على طلب المدير الفني للمنتخب الأولمبي أيمن الحكيم، بإبقاء غنام مع المنتخب الأولمبي لخوض المباراة الودية الثانية أمام البحرين.

دوري السلة.. انطلاقة قوية لشباب الجلاء .. واليرموك هزم الاتحاد

■ متابعة- هراير جوانيان:

بدأ فريق الجلاء مشوار الدفاع عن لقبه بطلاً لدوري سلة الشباب بفوز مثير على جاره العروبة ٧٥/١٠٨ في الجولة الافتتاحية التي أقيمت بينهما في صالة نادي الجلاء . وتفوق الجلاء في الربع الأول ١٤/١٩ والعروبة في الربع الثاني ٢٦/٢٨، ليعود الجلاء ويتفوق في الربعين الثالث والرابع بواقع ١٦/٣١و ١٧/٣٢. وكان أفضل مسجل في المباراة لاعب العروبة جورج سابا بـ ٢٥ نقطة ، فيما سجل كل من الياس عازرية وجورج صباغ ٢٠ نقطة لمصلحة الجلاء. وفي مباراة ثانية تفوق اليرموك على الاتحاد ٤٩/٦٥ والأربعاء ١٣/١٦، ٨/٩، ١٠/١٤، ١٨/٢٦. وفي صالة نادي السكك ، فاز الحرية على السكك ٤٨/٨١ والأربعاء ٨/١٧، ٦/١٧، ١٨/١٩، ١٦/٢٦.

وفي مجموعة دمشق، فاز جرمانا على الثورة ٥٧/٨٤ والأربعاء ١٩/٢٢، ١٣/٩، ٦/٣٠، ٢٠/٢٣. وكان أفضل مسجل في المباراة لاعب جرمانا ليث الحو بـ ٢٢ نقطة. وحقق الجيش فوزاً سهلاً على المحافظة ٢٩/٩٣ والأربعاء ١/٢٥، ٩/٢٢، ١٠/٢١، ٩/٢٥. وكان أفضل مسجل في المباراة راغب الجبة بـ٢٣ نقطة .وفي المباراة الثالثة تفوق النصر على الفيحاء ٤١/٧٢ والأربعاء ٣/٢٧، ١٠/١٥، ١٦/١٢، ١٢/١٨. وفي المجموعة الساحلية والوسطى، فاز حطين على ضيفه الطليعة ٦٢/٧٢ والأربعاء ١٨/١٣، ١٢/١٧، ١٥/٢٥، ١٧/١٧.

وفي انطلاق دوري سلة الناشئات، بدأ التضامن رحلة الدفاع عن لقبه بالفوز على ضيفه القدموس ٣٦/٧٧ والأربعاء ٧/٢٠، ٨/٢٥، ٩/٢٢، ١٢/١٠.وفي طرطوس ، حقق الساحل فوزاً صعباً على حطين بفارق نقطة واحدة ٤١/٤٢ والأربعاء ٧/١١، ١٥/٩، ١١/٩، ٨/١٣.

وفي مجموعة دمشق، فاز الأشرفية على الجيش ٣٠/٦٦ والأربعاء ٧/١٦، ١٤/٢١، ٦/١٥، ٣/١٤. وحقق الثورة فوزاً سهلاً على قاسيون ٣٢/٨٠ والأربعاء ١٤/٢٤، ٨/٢٧، ٣/١٧، ٧/١٢.وتغلب النصر على بردى ٥٠/٦٢ والأربعاء ١٣/١٠، ١٠/١٣، ١٣/٢٥، ١٤/١٤.

وفي انطلاق منافسات دوري الناشئين وفي المجموعة الوسطى ، فاز الكرامة على مستضيفه محردة ٢١/٦٠ والأربعاء ٤/١٤، ٤/١٤، ٤/١٩، ٩/١٣. وفي المجموعة الجنوبية فاز المحافظة على جرمانا ٤٣/٦٠ والأربعاء ٣/١٣، ١٢/١٥، ١٦/١٤، ١٣/١٨، والنصر على صحنايا ٤٤/٥٨ والأربعاء ٩/١٧، ١٢/١٦، ٧/١٨، ١٦/٧. وفي السويداء تغلب الوحدة على مستضيفه العربي ٤٧/٨٢ والأربعاء ٩/١٦، ٩/٢١، ١٧/١٨، ١٢/٢٧.

ما بين السطور

ليس مقنعاً !

■ مازن أبو شملة

لا نعتقد أن أحداً من المتابعين والمهتمين بكرتنا مقتنع بمستوى منتخبنا الأول، أو راض عن أدائه ،على الرغم من الفوزين اللذين حققهما في مباراتيه أمام الفلبين والمالديف، في التصفيات المزدوجة لكأس العالم ٢٠٢٢ وكأس آسيا ٢٠٢٣، والنقاط الست الكاملة التي حصدها، إذ لم يقدم منتخبنا المردود المتوقع أمام منتخبين متواضعين فنياً وبدنياً ومهارياً، مايفتح المجال أمام التوجسات والمخاوف لتتسلل إلى النفوس قبل مباراتيه القادمتين، عموماً، وأمام المنتخب الصيني ،على وجه الخصوص، على اعتباره المنافس الوحيد على صدارة وبطولة المجموعة؟!

ولا بد من أن مدرب منتخبنا على رأس قائمة، غير المعجبين بالأداء والمردود، ومازال لديه الكثير ليضيفه ويقدمه لهذا المنتخب الذي لم يتعرض لاختبار حقيقي حتى الآن، مع الأخذ بالحسبان أن هناك شريحة واسعة من المتابعين تحمّل المدرب مسؤولية الظهور الخجول والأخطاء الفنية التي وقع بها المنتخب على مستوى الخطوط الثلاثة، وحتى على صعيد حراسة المرمى، وربما كان الاستهتار بالمنافس أحد الأسباب الجوهرية لتواضع الفوز الأخير على المالديف، لكن ذلك يعني، إن صح، أن منتخبنا لم يصل إلى الحد الأدنى من النضج والخبرة، فالمنافسة في هذا النوع من المباريات تتطلب العناية بأدق التفاصيل، وأولها الفوارق الرقمية في معدلات التهديف، فمن المرجح أن تكون الأهداف فيصلاً في تحديد هوية بطل المجموعة الذي يتأهل إلى الدور القادم مباشرة، وصاحب المركز الثاني الذي عليه انتظار نتائج المباريات في المجموعات الأخرى؟!

مازالت الكرة في ملعب منتخبنا والأوراق بين يدي الكادر الفني، وثمة متسع للتغيير والتطوير والارتقاء، وصولاً إلى حالة الاقناع والامتاع وبلوغ الأرب.

الطريق إلى يورو (٢٠٢٠)

إيطاليا بعد بلجيكا في النهائيات وراموس يتجاوز كاسياس ويدخل التاريخ

التحقت إيطاليا ببلجيكا في نهائيات كأس الأمم الأوروبية الـ ١٦ لكرة القدم والتي ستستضيفها ١٢ مدينة أوروبية مختلفة في الفترة من ١٢ حزيران إلى ١٢ تموز من عام ٢٠٢٠ بعدما ضمنت صدارة المجموعة العاشرة بفوزها على اليونان ٢/٠ في المباراة التي أجريت بينهما على ملعب الأولمبيكو في روما ضمن الجولة السابعة من التصفيات. وعانى أبناء المدرب روبيرتو مانشيني كثيراً قبل أن ينجحوا في كسر تماسك الحائط الدفاعي اليوناني بهدفين، الأول من ركلة جزاء تحصل عليها إينسيني ونفذها بنجاح محترف تشيلسي الإنكليزي جورجينيو (٦٢) والثاني بتسديدة قوية من فيديريكو بيرناردسكي (٧٨).

ورفعت إيطاليا، الغائبة عن مونديال روسيا ٢٠١٨ والتي ستكون إحدى الدول الـ١٢ المضيفة في كأس أوروبا، رصيدها إلى ٢١ نقطة كاملة من ٧ انتصارات، بفارق ٩ نقاط عن فنلندا و١١ عن كل من أرمينيا والبوسنة.وهذه المرة الأولى تتأهل إيطاليا إلى النهائيات قبل ٣ جولات على انتهاء التصفيات، فانضمت إلى بلجيكا التي أصبحت أول المتأهلين يوم الخميس الماضي.وتماشياً مع التجديد الحاصل في المنتخب، ارتدت إيطاليا قميصاً أخضر اللون وذلك للمرة الثانية فقط في تاريخها، بعد الأولى عندما فازت على الأرجنتين ٢/٠ في كانون الأول ١٩٥٤ على الملعب الأولمبي في روما.ويشكل (قميص النهضة) تجسيدا لتشكيلة إيطالية شابة تضم ١٢ لاعباً دون الـ٢٥ عاماً. وفي نفس المجموعة فازت البوسنة على فنلندا ٤/١ وتعادلت ليشتنشتاين مع أرمينيا ١/١.

وهنا ترتيب الفرق: ١- إيطاليا (٢١) نقطة، ٢- فنلندا (١٢)، ٣- أرمينيا (١٠)، ٤- البوسنة (١٠)، ٥- اليونان (٥)، ٦- ليشتنشتاين (٢).

وفي المجموعة السادسة، عادت إسبانيا بالتعادل ١/١ من أرض مستضيفتها النرويج.وانتهى الشوط الأول بالتعادل السلبي أداء ونتيجة رغم أفضلية نسبية لمنتخب لاروخا.ومع بداية الشوط الثاني ومن هجمة إسبانية منظمة عادت الكرة للاعب أتلتيكو مدريد ساول نيغيز الذي سدد بقوة هدفاً أولاً لإسبانيا (٤٧).وبعد الهدف تحسن أداء أصحاب الضيافة، وكافأتهم الكرة حين أعلن الحكم عن ركلة جزاء نتيجة تدخل الحارس الإسباني كيبا العنيف على عبد اللاوي فسجلها جوشوا باقتدار هدف التعادل (٩٠).وهي المرة الأولى التي يهدر فيها منتخب إسبانيا نقاطاً في هذه التصفيات بعد أن حقق الفوز في مبارياته الست الأولى. ودخل النجم سيرجيو راموس، قائد منتخب إسبانيا، تاريخ (لاروخا) برقم قياسي جديد.وبحسب شبكة (سكواكا) البريطانية للإحصائيات الرياضية، فإن راموس أصبح أكثر اللاعبين في التاريخ مشاركة مع منتخب إسبانيا بواقع ١٦٨ مباراة، متفوّقاً على مواطنه الحارس إيكر كاسياس صاحب الرقم القديم.

وبات راموس أكثر من لعب لمنتخب إسبانيا في التاريخ، ما جعله يحل بالمرتبة الأولى، ويصبح الحارس إيكر كاسياس ثانياً (١٦٧ مباراة)، وأندوني زوبيزاريتا ثالثاً (١٢٦)، وكماتشو رابعاً (٨١)، وأركونادا (٦٨ مباراة).ويسعى المدافع إلى تحقيق إنجاز لم يحققه أي لاعب منذ عام ١٩٣٨، بأن يصبح بطل العالم وبطلاً أولمبياً في نفس الوقت، إذ لم يتمكن من تحقيق الأمر سوى ٢٠ لاعباً في التاريخ (١٦ من أوروغواي، و٤ إيطاليين) مع منتخبات بلادهم.وتوج ١٦ لاعباً في أوروغواي بكأس العالم ١٩٣٠ مع منتخب السيليستي، بعدما فازوا في أولمبياد باريس ١٩٢٤، وفي أمستردام بعدها بأربع سنوات، أمام الإيطاليين الأربعة وهم بييترو رافا، وألفريدو فوني، وأوجو لوكاتيلي، وسيرجيو بيرتوني، فاستطاعوا نيل النجاح الأولمبي مع منتخب بلادهم في دورة برلين ١٩٣٦، وحازوا على مونديال ١٩٣٤ .ويطمح راموس إلى قيادة منتخب بلاده في دورة الألعاب الأولمبية التي ستقام في طوكيو اليابانية من ٢٣ تموز حتى ٩ آب عام ٢٠٢٠، بعد أن حقق بطولة كأس العالم مع إسبانيا في ٢٠١٠ بجنوب إفريقيا.وفي مباراة أخرى من المجموعة ذاتها، حققت السويد نتيجة كبيرة على حساب مستضيفتها مالطا ٤/٠، وفازت رومانيا خارج أرضها على جزر فارو ٣/٠.

وهنا ترتيب الفرق: ١- إسبانيا (١٩) نقطة، ٢- السويد (١٤)، ٣- رومانيا (١٣)، ٤- النرويج (١٠)، ٥- مالطا (٣)، ٦- جزر فارو (٠).

وفي المجموعة الرابعة، تغلبت الدانمارك على ضيفتها سويسرا ١/٠ وعززت آمالها بالتواجد في يورو ٢٠٢٠.ورفعت الدانمارك رصيدها إلى ١٢ نقطة بالتساوي مع جمهورية إيرلندا المتصدرة التي اكتفت بالتعادل السلبي مع مضيفتها جورجيا .أما سويسرا فتملك ٨ نقاط لكنها لعبت مباراة أقل عن المتصدرين.

وتقام اليوم الساعة (٩،٤٥ مساء)٧ مباريات في المجموعات الأولى والثانية والثامنة وهنا البرنامج:

المجموعة (١): بلغاريا- إنكلترا ، كوسوفو - مونتينيغرو.

المجموعة (٢): ليتوانيا- صربيا، أوكرانيا- البرتغال.

المجموعة (٨): فرنسا- تركيا، مولدافيا- ألبانيا، أيسلندا- أندورا.

كيبتشوغي يصنع التاريخ في أقل من ساعتين

بات الكيني إيليود كيبتشوغي أول عداء في التاريخ ينزل تحت حاجز الساعتين في سباقات الماراثون بقطعه مسافة (٤٢،١٩٥) كلم بزمن (١،٥٩،٤٩) ساعة في سباق غير رسمي في مدينة فيينا .ونجح البطل الأولمبي البالغ من العمر ٣٤ عاماً بفضل مساعدة جيش من (العدائين الأرانب) بلغ عددهم ٤١ بلباس أسود حتى ٥٠٠ م من خط النهاية، في محو رقمه العالمي السابق بنحو دقيقتين (٢،٠١،٣٩) س والذي كان قد سجله في برلين العام الماضي.وقال كيبتشوغي : أنا أول رجل – أريد أن ألهم الكثير من الناس، أنه لا يوجد إنسان محدود .وأضاف : يمكننا أن نجعل هذا العالم عالماً جميلاً وعالماً مسالماً. أنا سعيد جداً لزوجتي وأطفالي الثلاثة كونهم حضروا وشهدوا على هذا التاريخ.وتابع : أشعر بحالة جيدة، كتابة التاريخ كانت هدفي.وحرص كيبتشوغي طيلة السباق على الحفاظ على وتيرة منتظمة جداً بقطعه كل كيلومتر في السباق بنحو دقيقتين و٥٠ ثانية، ليجتاز خط النهاية بابتسامة عريضة.ونزل كيبتشوغي بفارق ١١ ثانية عن الرقم القياسي في منتصف السباق بينما كان المشجعون مصطفين على الحلبة أغلبهم يلوحون بالأعلام الكينية ويهتفون بصوت عالٍ لتشجيعه.وكان كيبتشوغي علّق قبل ٤٨ ساعة من انطلاق السباق : سأنجح في تحقيق الإنجاز التاريخي ..ليس هناك حدود، الحدود التي لدينا موجودة في الرأس، مقارناً محاولته بـ (المشي على سطح القمر) لأول مرة.

أوساكا تختار جنسيتها في أولمبياد طوكيو

اختارت نجمة التنس ناومي أوساكا تمثيل اليابان في أولمبياد طوكيو ٢٠٢٠ بدلاً من الولايات المتحدة الأميركية ، بحسب ما ذكرت قناة (إن إتش كي) اليابانية.

وقالت أوساكا، المولودة من أم يابانية وأب هايتي، للقناة أنها أكملت الخطوات الإدارية للحصول على الجنسية اليابانية قبل عيد ميلادها الأسبوع المقبل.وتفرض القوانين اليابانية على أي مواطن يملك جنسية ثانية مع اليابانية اختيار واحدة منهما قبل بلوغه الثانية والعشرين، وتالياً قررت التخلي عن جنسيتها الأميركية.وقالت حاملة لقب بطولتين في الغراند سلام خلال مقابلة في طوكيو : تمثيل اليابان في الألعاب الأولمبية يمنحني شعوراً جميلاً.وتابعت: أعتقد أنني سأكون قادرة على توظيف المزيد من مشاعري باللعب من أجل فخر البلاد.ورغم خشيتها من التوقعات الزائدة قالت أوساكا :إنها ستحاول نيل الذهبية.

وتعد أوساكا شخصية رياضية شهيرة تطاردها شركات الإعلانات في اليابان، وتتابع وسائل الإعلام تفاصيل مشاركاتها، خصوصاً عندما تكون متواجدة في البلاد.لكنها واجهت مشاكل حول جذورها المزدوجة في دولة متجانسة عنصرياً إلى حد ما، فضلاً عن التدقيق في عدم إتقانها الجيد للغة اليابانية، فيما يرى آخرون أن هذا الأمر يعزز سحرها. ويمكن أن يواجه الأطفال المختلطون إجحافاً في اليابان، رغم التغير الحاصل في تفكير الجيل الجديد.وأصبحت أوساكا أول يابانية تفوز في بطولة كبرى العام الماضي، بعد فوزها على الأميركية سيرينا ويليامس في نهائي فلاشينغ ميدوز.

رانييري مدرباً لسامبدوريا

أعلن نادي سامبدوريا الإيطالي في موقعه الرسمي على الإنترنت عن تعيين كلاوديو رانييري كمدرب للفريق الأول حتى ٣٠ حزيران ٢٠٢١.ويحتل سامبدوريا المركز الأخير بخسارته في ٦ مباريات وانتصاره بواحدة في الكالتشيو الأمر الذي دفع إدارة النادي لإقالة أوزيبيو دي فرانشيسكو منذ أيام.ويملك رانييري (٦٧ عاماً) خبرة كبيرة جداً في الملاعب الإيطالية والأوروبية وقد سبق له وأن استلم مهمة تدريب روما في الأشهر الأخيرة من الموسم المنصرم.وكان رانييري حقق إنجازاً مدوياً عندما نجح في قيادة ليستر سيتي المتواضع إلى إحراز لقب بطل الدوري الإنكليزي الممتاز عام ٢٠١٦ وسبق له أن أشرف على تدريب فرق عدة مثل جوفنتوس وإنترميلانو وفيورنتينا الإيطالية، وموناكو الفرنسي وفالنسيا الاسباني. وسيخوض سامبدوريا أول مباراة رسمية بإشراف مدربه الجديد ضد روما الأسبوع القادم.

فاتي رسمياً يعزز صفوف منتخب إسبانيا

استدعي لاعب برشلونة، أنسو فاتي لتعزيز صفوف منتخب اسبانيا لأقل من ٢١ عاماً.وسيخوض اللاعب الذي يملك الجنسية المزدوجة (غينيا بيساو وإسبانية) أول مباراة له بألوان قميص الماتادور أمام منتخب مونتينيغرو. وسيعول مدرب منتخب إسبانيا لأقل من ٢١ عاماً، لويس دي لا فوينتي، على خدمات فاتي في تصفيات يورو ٢٠٢١ لأقل من ٢١ عاماً بعد أن جاء بدلاً من زميله في فريق برشلونة كارلوس بيريز المصاب. وأفاد متحدث باسم الحكومة الإسبانية في أيلول الماضي أن (الفتى الذهبي) لنادي برشلونة أنسو فاتي (١٦ عاماً) حصل على الجنسية الإسبانية، وبات بالتالي قادراً على تمثيل المنتخب الوطني في استحقاقاته الكروية الدولية.وأكد المتحدث أن حكومة رئيس الوزراء بدرو سانشيز وافقت على طلب قدمه وزير العدل لمنح فاتي المولود في غينيا بيساو الجنسية الإسبانية خلال اجتماعها الأسبوعي.وترعرع فاتي في الأحياء الفقيرة في غينيا بيساو ومارس كرة القدم على الأراضي الترابية، وهاجرت عائلته وهو في سن السابعة إلى إسبانيا حيث انخرط في أكاديمية برشلونة للشباب (لا ماسيا) في سن العشرة أعوام.

إعلان بمثابة مذكرة دعوة صادرة

عن محكمة الصلح المدنية في منطقة الباب
في الدعاوى المقامة من :

المدعي :المدير العام التنفيذي للشركة السورية للاتصالات إضافة لوظيفته بصفته تمثله إدارة قضايا الدولة ،
المدعى عليهم :

أسم المدعى عليه	رقم أساس الدعوى
مصطفى عمر كزكاز بن عمر ـ فاطمة	٢٠١٩/١
عمار شيخ سليمان بن عبد الله ـ أمينة	٢٠١٩/٢
محمد نشوان ملوك بن محمود ـ عيوش	٢٠١٩/٣
مصطفى الرينة بن عبد الباسط ـ هناء	٢٠١٩/٤
جاسم السكر بن يوسف ـ فاطمة	٢٠١٩/٥
علي العلي المصطفى بن حسين ـ فاطمة	٢٠١٩/٦
أحمد الابراهيم العيسى بن وليد ـ عيوش	٢٠١٩/٧
لؤي الحاج مصطفى بن أحمد ـ مفيدة	٢٠١٩/٨
مصطفى عبد المجيد النمرو بن محمد صبحي ـ حميدة	٢٠١٩/٩
عبد الباسط الرينة بن محمد ـ أمينة	٢٠١٩/١٠
محمود الصغير المحمد بن عبد الله ـ سارة	٢٠١٩/١١
محمد محمود الطويل بن خليل ـ أمينة	٢٠١٩/١٢
خالد أحمد الكحاط بن جمعة ـ سامية	٢٠١٩/١٣
محمود الكردي بن جاسم ـ صالحة	٢٠١٩/١٤
عبد الوهاب الشيخ ديبو بن محمد ـ أمينة	٢٠١٩/١٥

موضوع الدعوى : طلب مبلغ ،

نظرا" لتعذر تبليغكم في موطن إقامتكم بسبب الأوضاع الأمنية وفق ما ورد في الشروحات الواردة على مذكرات دعوتكم فقد تقرر تبليغكم مذكرات دعوتكم في إحدى الصحف المحلية ولصقا"على لوحة أعلانات المحكمة أصولا" ، عملا" بأحكام المادة (٣٤/أ) من قانون أصول المحاكمات المدنية رقم (١) لعام ٢٠١٦ علما" أن موعد الجلسة القادمة هو يوم الخميس الواقع في ٢٠١٩/١١/٢٨الساعة التاسعة صباحا" فإذا لم تحضروا أوترسلوا من ينوب عنكم تجري بحقكم المعاملة القانونية أصولا" وستصدر الأحكام بحقكم بمثابة الوجاهي.

٩٩٥٤٨
القاضي

الجهة المعلنة : محافظ اللاذقية / رئيس المكتب التنفيذي / مديرية الخدمات الفنية باللاذقية

نوع الإعلان : مناقصة بالسرعة الكلية بطريقة الظرف المختوم
التصنيف : انشاء طرق و صيانة
فعلى راغبي الاشتراك بهذه المناقصة مراجعة مديرية الخدمات الفنية باللاذقية (الدائرة القانونية) للاطلاع على أضابير المشاريع المذكورة والشروط المتعلقة بها والتقدم بعروضهم إلى ديوان المديرية حتى تمام الساعة الواحدة ظهرا من تاريخ آخر مهلة محددة بجانب كل مشروع
مرفقة بالوثائق المنصوص عنها في القانون رقم /٥١/ لعام ٢٠٠٤ وبلاغاته وفي دفتر الشروط الخاصة
تفض العروض بتمام الساعة العاشرة صباح اليوم التالي لآخر مهلة تقديم علماً بأن التأمينات الأولية ٥% من قيمة الكشف التقديري والتأمينات النهائية ١٠% من قيمة الإحالة . أما جزاء التأخير اليومي فهو ٠.١% واحد بالألف من القيمة الإجمالية للعقد عن كل يوم تأخير .

م	اسم المشروع	المنطقة	قيمة الكشف التقديري ل.س	قيمة دفاتر الشروط ل.س	مدة التنفيذ	آخر مهلة
١	تسوية و تعبيد و تزفيت و صيانة طرق لجرحى الحرب (علاء توفيق الحايك / جديدة/ – تامر علي ديب /كرسانا/)	اللاذقية+ القرداحة	١٩٨٣٠٠٠	١٠٠٠٠	١٥ يوم	٢٠١٩/١١/٣
٢	تسوية و تعبيد و تزفيت فرعتي طرق تخدم والد الشهيد جعفر اسماعيل و مصاب الحرب علي جنود موسى في قلعة بني قحطان و صيانة طريق مزار الشيخ نعسان وصالة التعزية في قرية بجفتانا – عين شقاق	جبلة	٨٦٥٥٠٠٠	١٠٠٠٠	٢٠ يوم	٢٠١٩/١١/٣
٣	تزفيت طريق شوكت أحمد حسن والد الجريحين (الملازم حيدرة و زين العابدين شوكت حسن) في قرية جوب ياشوط	جبلة	٢٠٠٠٠٠٠	١٠٠٠٠	١٥ يوم	٢٠١٩/١١/٣
٤	تعبيد و تزفيت طريق مقبرة الشهداء في القلايع	جبلة	٥٠٠٠٠٠٠	١٠٠٠٠	٢٠ يوم	٢٠١٩/١١/٣

- تقدم التأمينات بموجب شيك مصدق أو كفالة مصرفية باسم المديرية مباشرة
- أن يكون العارض مصنفاً وفق نظام التصنيف النافذ مع ذكر الفئة و الاختصاص
- مدة ارتباط العارض المرشح بعرضه تسعون يوماً تبدأ من اليوم التالي لتبليغه إحالة التعهد عليه وفقاً لأحكام المادة /٢٥/ من القانون رقم /٥١/ لعام ٢٠٠٤ ومدة الضمان ستة كاملة من تاريخ الاستلام المؤقت
- على العارض أن يكون مشتركاً في نشرة الإعلانات الرسمية لعام /٢٠١٩/ وأن يكون مصنفاً لدى نقابة المقاولين بنفس اختصاص ودرجة أعمال العقد وأن يرفق العارض نسخة عن قرار تصنيفه الصادر عن وزارة الاسكان والتعمير مع أوراقه الثبوتية
- وعلى العارض أن يعين مهندساً مقيماً في المشروع وذلك وفق دفتر الشروط المالية والحقوقية الخاصة
- على العارض أن يكتب عنوان موطنه في المحافظة بشكل مفصل وواضح على المغلف الرئيسي وطلب الاشتراك
- يمكن الاشتراك في أكثر من مشروع ويقدم لكل مشروع طلب اشتراك مع أوراق ثبوتية كاملة ومنفردة عن المشروع الآخر
- على العارض إرفاق إيصال مالي بقيمة دفاتر الشروط الخاصة بالمشروع وحصراً من مديرية مالية اللاذقية ويرفض كل عرض غير مرفق بالإيصال المذكور
- في حال تضمن العرض الواحد أكثر من شريك يجب أن يتضمن طلب الاشتراك عبارة بالتكافل والتضامن ويتقدم هؤلاء الشركاء بالتأمينات المؤقتة والنهائية فيما بينهم تحت طائلة رفض العرض
- يرفض كل عرض غير مستكمل للطوابع القانونية على كافة الأوراق والثبوتيات المرفقة بالعرض

١٢٤٢٥٤
محافظ اللاذقية / رئيس المكتب التنفيذي

إعلان بيع بالمزاد العلني

رقم الملف : ١٢١ / نزع / ٢٠١٩
مباشر الإجراءات: أحمد خزنة ابن محمد زهير — يمثله المحامي جمعة خليفة
المدين : عبد الكريم أكتع ابن عبد القادر

العقار المطلوب بيعه	القيمة المقدرة للعقار	أوصاف العقار
المقسم الصناعي ٢٤٣٤٤ الصناعات النسيجية المدينة الصناعية الشيخ نجار بحلب ـ التمام	٢٥٧١٣٥٠٠٠ ل.س مئتان وسبعة وخمسون مليون ومائة وخمسة وثلاثون ألف ليرة سورية	عبارة عن مقسم صناعي مساحة أرضه ٣٩٨٨م٢ واقعة على زاوية شارعين مشاد عليها صالة معدنية مساحتها ٢٩٦٠م٢ يحتوي على قسم مقتطع كمستودع ومشاد ضمن الصالة مبنى سقائف مؤلفة من خمس غرف ومنافع ودرج يؤدي إلى سطح الغرف كما تحتوي الصالة على غرفتين ومنافع ويحيط بالصالة وجيبة مسورة تحتوي في قسمها الجنوبي على غرفة حارس وغرفة مركز تحويلي
المقسم الصناعي ٢٤٣٤٣ الصناعات النسيجية المدينة الصناعية الشيخ نجار بحلب ـ التمام	٤٩٨٥٠٠٠٠ ل.س تسعة وأربعون مليون وثمانمائة وخمسون ألف ليرة سورية	عبارة عن مقسم صناعي قطعة أرض طبيعية مساحتها ٣٩٨٨م٢ وهي واقعة على زاوية شارعين وهي غير مبنية
المقسم الصناعي ٢٣٤٧٦ الصناعات النسيجية المدينة الصناعية الشيخ نجار بحلب ـ التمام	٢٧٠٢٥٠٠٠ ل.س سبعة وعشرون مليون وخمسة وعشرون ألف ليرة سورية	عبارة عن مقسم صناعي قطعة أرض طبيعية مساحتها ٢١٦٢ م٢ وهي واقعة على زاوية شارعين وتحتوي في واجهتها على سور استنادي وهي غير مبنية

تباع العقارات خالية من الشواغل والشاغلين
قررت رئاسة التنفيذ المدني بحلب بيع العقارات المذكور أوصافها أعلاه بالمزاد العلني وتقرر تعيين جلسة البيع الأولى يوم الأربعاء ـ ١١/٦/ ٢٠١٩ الساعة ١٢,٣٠ زوالية وحتى الساعة /١٣,٠٠/ زوالية .
فعلى من يرغب الاشتراك بالمزاودة الحضور إلى دائرة التنفيذ بحلب في اليوم المذكور وأن يودع مبلغاً يعادل عشر القيمة المقدرة ومن يرغب زيادة في الإيضاح والاطلاع على قائمة شروط البيع والمزاودة فعليه مراجعة ديوان دائرة التنفيذ أو دلالي الدائرة ويقع على عاتق المشتري رسم الدلالة ورسم الطابع .

لذا اقتضى الإعلان

٩٩٤٦٩
مدير التنفيذ المدني بحلب

تبليغ بالصحف لمجهول الإقامة

طالبة التبليغ المدعي: طاهر هلالة- وكيله المحامي رامز حبيب.
المطلوب تبليغهم المدعى عليهم:
١- أمل علي سامي شريتح.
٢- خلدون علي سامي شريتح.
٣- وفاء علي سامي شريتح.
نظرا لجهالة عنوانك تدعوك محكمة البداية المدنية الثانية باللاذقية للحضور بجلسة ٢٠١٩/١٠/٢٧ بالدعوى أساس /٧١٧/ لعام ٢٠١٩ الساعة العاشرة صباحاً بموضع تثبيت بيع وإذا لم تحضر أو ترسل وكيلا قانونيا عنك ستجري بحقك المعاملة القانونية.
القاضي
١٢٤٢٤٩

مذكرة تبليغ بالصحف لمجهول الإقامة لحضور مجلس عائلي

طالبة التبليغ: منال عطا خميس وكيلها المحامي حكمت شيخ سليمان.
المطلوب تبلغه: فادي عبد الرحيم دويلاتي.
موضوع الدعوى: تفريق لعلة الشقاق.
نظرا لجهالة عنوانك تقرر تبليغك للحضور إلى المحكمة الشرعية باللاذقية يوم الأحد ٢٠١٩/١١/١٠ الثانية عشر ظهرا لحضور المجلس العائلي للحضور بالدعوى الشرعية أساس /٢٢٨٧/ لعام ٢٠١٩ والمحدد جلستها يوم الخميس ٢٠١٩/١١/٢٨ العاشرة صباحا وإذا لم تحضر ستتخذ بحقك الإجراءات القانونية أصولا.
القاضي الشرعي باللاذقية
١٢٤٢٥٠

وثيقة تبليغ بالصحف لمجهولي الإقامة

طالب التبليغ الطاعن: علي عبد الله تقلا إضافة لتركة المرحوم عبد الله محمود تقلا وكيله المحامي وائل حسن.
المطلوب تبليغه المطعون ضده: هيام محمود الهندي. نظرا لجهالة عنوانك فإن محكمة الصلح المدني في القرداحة تبلغك لائحة الطعن رقم /٩/ لعام ٢٠١٦ الواقع على القرار الصلحي المدني بالقرداحة رقم /٢٢٤/ لعام ٢٠١٦ أساس /١٢٢/ لعام ٢٠١٦ القاضي بـ:
١- بردّ الدعوى لعدم الثبوت.
٢- تضمين الجهة المدعية الرسوم والمصاريف والأتعاب. وإذا لم تحضر أو ترسل وكيلا عنك ستجري بحقكم المعاملة القانونية.
القاضي
١٢٤٢٥١

سند تبليغ قرار قضائي

طالب التبليغ: أحمد حسين العباس- المتدخل بمثله المحامي عمر قريعة.
المطلوب تبليغه: يحيى عبد الله قراجة- مجهول الإقامة.
لقد صدر عن محكمة الصلح المدنية باللاذقية القرار رقم /١٢٠٢/ بتاريخ ٢٠١٩/٦/١٩ بالدعوى رقم أساس (٣/١١١) والمتضمن عدم اختصاص المحكمة النظر بالدعوى وإحالتها بحالتها الراهنة إلى محكمة البداية المدنية باللاذقية بحسب العائدية والاختصاص وإرجاء الحق بالرسوم والمصاريف قرارا قابلا للاستئناف.
قاضي محكمة الصلح المدنية باللاذقية
١٢٤٢٥٢

تبليغ بالصحف لمجهولي الإقامة

المدعي: محمود حسن قبلاوي بمثله المحامي أنيس ديوب بموجب سند التوكيل المرفق أصولا.
المدعى عليه: زياد عبد نجيب.
موضوع الدعوى: إخلاء لعلة تأجير الغير.
نظرا لجهالة عنوانك قررت محكمة الصلح المدني الرابعة باللاذقية تبليغك بالصحف بالدعوى أساس /٥٩٦/ والمقررة جلستها يوم الأحد في ٢٠١٩/١١/٣ الساعة التاسعة والنصف صباحا بموضوع إخلاء دكان بالطابق الأرضي من المحضر (١٠٤٢) طوق البلد العقارية حي القدس شارع وليد زامل لعلة تأجير الغير فإذا لم تحضر أو ترسل وكيلا قانونيا عنك ستجري بحقك المعاملة القانونية.
قاضي الصلح المدني الرابع باللاذقية
١٢٤٢٥٣

مذكرة تبليغ مجلس عائلي لمجهول الإقامة

إلى المدعى عليه: إسماعيل عبد الله شيخ حسن في الدعوى الشرعية أساس /٢٢٢٧/ لعام ٢٠١٩ المقامة عليك من المدعية سوسن حمد حسين بموضوع تفريق لعلة الشقاق.
تقرر دعوتك لحضور المجلس العائلي المحدد بتاريخ يوم الاثنين ٢٠١٩/١١/٤ الساعة الثانية عشر ظهرا في المحكمة الشرعية باللاذقية والمحدد جلستها بتاريخ يوم الأربعاء ٢٠١٩/١١/٢٧ وفي حال عدم حضورك ستتخذ بحقك الإجراءات القانونية أصولا.
القاضي الشرعي باللاذقية
١٢٤٢٥٥

تبليغ بواسطة الصحف

للمستأنف عليها: (شركة دلتا للنقل- إضافة للباخرة (سارة/٢/) المجهولة الإقامة- اللاذقية تدعوك محكمة الاستئناف المدنية الرابعة باللاذقية للحضور لجلسة المحاكمة يوم الاثنين في ٢٠١٩/١٢/٢٣ بالدعوى أساس (٢٠١٩/٣٢) الساعة العاشرة صباحا للنظر بالدعوى المقامة من المؤسسة العامة السورية للتأمين وكيلها المحامي رامي فهد بموضوع طلب مبلغ مع لواحقه القانونية وفي حال عدم الحضور أو إرسال وكيل قانوني سيصار لاتخاذ الإجراءات القانونية بحقكم.
رئيس محكمة الاستئناف المدنية الرابعة باللاذقية
١٢٤٢٥٦

إعلان بمثابة مذكرة دعوة صادر عن محكمة البداية المدنية الثانية عشر بحلب

القاضي السيد: صالح الياس
المساعد السيد: فهيمة المصطفى
المدعي: علي رشيد بن أحمد
المدعى عليهم:
١- حسن المحو بن محمو
٢- صبحي هورو بن محمد
موضوع الدعوى: تثبيت شراء
في الدعوى رقم أساس ٢١٥٥٢ لعام ٢٠١٩ عملا بالمادة ٣٤/أ من قانون أصول المحاكمات المدنية قررت المحكمة إبلاغ المدعى عليهم بواسطة النشر بالصحف وعلى لوحة إعلانات المحكمة بلزوم الحضور إلى المحكمة يوم الأربعاء الواقع في ٢٠١٩/١١/٦ الساعة /١٠/ زوالية. وإذا لم يحضروا أو يرسلوا وكيلا قانونيا في الموعد المذكور جرت بحقهم المعاملة القانونية. وعليه اقتضى الإعلان.
القاضي
٩٩٥١٣

إعلان بمثابة مذكرة دعوة صادر عن محكمة الصلح المدنية الرابعة بحلب

القاضي: نصر الله الأمين
المساعد: محمد أديب الزكور
المدعي: ألكسان صادقيان بن كريكور
المدعى عليهم: (ايدا - داليتا- اوهانيس) صادقيان أولاد كريكور
موضوع الدعوى: إدارة مال شائع
في الدعوى رقم أساس /٢٥٦٠/ لعام ٢٠١٩ عملا بالمادة ٢٧/أ من قانون أصول المحاكمات قررت المحكمة تبليغك نشراً بالصحف وعلى لوحة إعلانات المحكمة بلزوم الحضور إلى المحكمة يوم الأربعاء الواقع في ٢٠١٩/١١/١٦ الساعة /١٠/ زوالية. وإذا لم تحضر أو ترسل وكيلا قانونيا فإن الحكم الذي سيصدر يعد بمثابة الوجاهي بحقك. وعليه اقتضى الإعلان
القاضي
٩٩٥١٤

إعلان بمثابة سند تبليغ حكم صادر عن محكمة البداية المدنية السادسة بحلب

القاضي السيد: عبد الله كريدي
المساعد السيد: أحمد يوسف
المدعي: عبد الباسط خطاب بن أحمد
المدخل: محمد لاطه بن فوزي
عملا بالمادة ٣٤/أ اصول محاكمات قررت المحكمة إعلامك نشراً بالصحف وعلى لوحة إعلانات المحكمة مضمون القرار رقم /٧٨٠/ أساس ١٢٧١٠/ لعام ٢٠١٩ المتضمن:
١- تثبيت شراء المدعي للسيارة /٤٧٣٥٢٧/ اللاذقية ونقلها لاسمه.
٢- صرف السلفة رقم ١٣٧٨٤ لعام ٢٠١٩ للمدخل
٣- رفع إشارة الدعوى عقد ٢٠١٩/٦٨٦ وأيضاً رفع إشارة الرهن عقد ٢٦٦٧٨ لعام ٢٠١٠ بعد الانبرام. قرارا قابلا للاستئناف صدر علنا بتاريخ ٢٠١٩/٩/١٨
القاضي
٩٩٥١٥

مذكرة تبليغ دعوة صادر عن المحكمة الشرعية في جبل سمعان

في الدعوى رقم أساس /٥٧١/ لعام ٢٠١٩
القاضي السيد: محمود عادل شوا
المساعد: محمود الحمود
المدعية: منى نكلاوي بنت عيسى
المدعى عليه: عيسى الشيخ طه بن عبد الكريم
الدعوى: تفريق لعلة الشقاق
كون ان عنوان المدعى عليه مجهول الإقامة وعملاً بأحكام المادة (٢٧) فقرة /أ/ اصول محاكمات مدنية قررت المحكمة تبليغ المدعى عليه على لوحة إعلانات المحكمة ونشرا بالصحف بلزوم حضورك إلى المحكمة يوم الأحد ٢٠١٩/١١/١٠ الساعة /١٠/ زوالية. وإذا لم تحضر أو ترسل وكيلا قانونيا عنك تجري بحقك المعاملة القانونية وان الحكم سيصدر بحقك بمثابة الوجاهي. وعليه اقتضى الإعلان
القاضي
٩٩٥١٦

إعلان بمثابة مذكرة دعوة صادر عن المحكمة الشرعية السابعة بحلب

القاضي السيد: بسام القاسم
المساعد السيد: محمد مستت
الجهة المدعية: بتول حنطاية بنت محمد
المدعى عليه: فوزي حنطاية بن نبيل
أحمد حنطاية بن نبيل
موضوع الدعوى: تجديد تثبيت وفاة
في الدعوى رقم أساس /١٤٥٣٣/ لعام ٢٠١٩ عملا بالمادة /٣٤/ فقرة /أ/ من قانون أصول المحاكمات المدنية إبلاغه الدعوى بواسطة الإعلان بالصحف ولصقا على لوحة إعلانات المحكمة ولزوم الحضور إلى المحكمة يوم الخميس الواقع في ٢٠١٩/١١/١٤ الساعة العاشرة زوالية. وإذا لم يحضر أو يرسل وكيلا قانونيا في الموعد المذكور جرت في حقه المعاملة القانونية.

إعلان بمثابة مذكرة دعوة صادرة عن المحكمة الشرعية التاسعة بحلب

القاضي السيد: محمد العلي
المساعد السيد: جهاد رمضان
المدعية: سارة ضلع بنت ماجد تمثلها المحامية نسرين غضب
المدعى عليه: سعيد وهبي بن يوسف
الدعوى: تثبيت طلاق
الدعوى أساس ٢٠١٩/١٤٠٨٩ عملاً بالمادة ٣٤/أ اصول محاكمات قررت المحكمة إبلاغك مذكرة الدعوة نشراً بالصحف وعلى لوحة إعلانات المحكمة بلزوم الحضور الى المحكمة يوم الأحد ٢٠١٩/١١/١٠ الساعة /١٠/ زوالية. وإذا لم تحضر أو ترسل وكيلاً قانونيا جرت بحقك المعاملة القانونية. وعليه اقتضى الإعلان
القاضي
٩٩٥١٨

إعلان بمثابة سند تبليغ حكم الصادر عن محكمة البداية المدنية الرابعة عشرة بحلب

القاضي السيد: فاطمة محمد دهان
المساعد: راما السيد علي
المدعي: عبد الرزاق المصطفى بن عبد الحفيظ
المدعى عليه: حسين رنان بن احمد
الدعوى: تثبيت شراء
قررت المحكمة عملا بأحكام المادة ٣٤/أ قانون أصول المحاكمات المدنية إعلام المدعى عليه بواسطة النشر بالصحف بالاضافة إلى الإعلان لصقاً على لوحة إعلانات المحكمة مضمون القرار /٣٢٨/ الصادر بالدعوى أساس ٢٠١٩/٤٤٠٩ المتضمن:
١- تثبيت شراء الجهة المدعية وبيع الجهة المدعى عليها لتمام ملكيتها من العقار رقم محضر ١٠/٧٣١٨ المنطقة العقارية التاسعة ونقل وتسجيل هذه الملكية لاسم الجهة المدعية لدى مديرية المصالح العقارية ودون المساس بحقوق الآخرين المكتسبة والإشارات السابقة لاشارة هذه الدعوى
٢- ترقين إشارة هذه الدعوى
٣- تضمين المدعى عليها الرسوم والمصاريف والحد الأدنى للوكالة وخمسة آلاف ليرة سورية أتعاب محاماة.
قرارها قابلا للاستئناف وجاهياً بحق المدعي وبمثابة الوجاهي بحق المدعى عليه صدر وتلي وأفهم علنا حسب الأصول بتاريخ ٢٨ رجب ١٤٤٠ هـ الموافق ٢٠١٩/٤/٤
القاضي
٩٩٥١٩

إعلان بمثابة مذكرة دعوة صادرة عن المحكمة الشرعية الثانية بحلب

القاضي: مصطفى حبو
المساعد: مصطفى كيالي
المدعية: راما زرقه بنت أحمد يمثلها المحامي محمد حسان ثابت شهوان
المدعى عليه: صهيب صوفي بن محمد جمال
الموضوع: تفريق لعلة الشقاق
الدعوى أساس ١٢٥٦٤/ لعام ٢٠١٩
قررت المحكمة وعملاً بالمادة ٢٧/أ اصول تبليغك مذكرة الدعوة بواسطة النشر بالصحف وعلى لوحة إعلانات المحكمة بلزوم الحضور إلى المحكمة يوم الأحد ٢٠١٩/١١/١٠ الساعة (١٠) زوالية. وإذا لم تحضر أو ترسل وكيلا قانونيا في الموعد المذكور أجريت بحقك المعاملة القانونية.
القاضي
٩٩٥٢٠

إعلان بمثابة مذكرة دعوة صادر عن محكمة الاستئناف المدنية الثالثة بحلب

القاضي: محمد جوجه
المساعد: محمد نصار مناع
المستأنف: أحمد شيخ موسى بن محمد نوري
المستأنف عليه: حنان بلال بن جميل
في الدعوى رقم أساس ١٣٧٢/ لعام ٢٠١٩ قررت المحكمة وعملاً بالمادة ٣٤/أ من أصول المحاكمات دعوة المستأنف عليه بواسطة النشر بالصحف المحلية وعلى لوحة إعلانات المحكمة لحضور جلسة يوم الخميس الواقع في ٢٠١٩/١١/٧ الساعة (١٠) زوالية وإذا لم يحضر أو يرسل وكيلا قانونيا عنه في الموعد المذكور جرت بحقه المعاملة القانونية.
رئيس محكمة الاستئناف المدنية الثالثة بحلب
٩٩٥٢١

إعلان بمثابة مذكرة إخطار صادر عن محكمة الاستئناف المدنية الثامنة بحلب

المستأنف: خالد حميدة بن مصطفى
المستأنف عليه: عمار بكداش بن محمود
في الدعوى أساس /١٥٠٨/ب/لعام ٢٠١٩
لم يحضر المستأنف عليه رغم تبلغه مذكرة الدعوى.
لذلك قررت المحكمة اخطارك بواسطة النشر بالصحف المحلية ولصقا على لوحة إعلانات المحكمة بلزوم الحضور الى المحكمة يوم الأربعاء ٢٠١٩/١٠/٣٠ الساعة (١١) زوالية.
وإذا لم تحضر أو ترسل وكيلا قانونيا عنك في الموعد المذكور أجريت بحقك المعاملة القانونية والحكم الذي سيصدر بحقك سيعتبر بمثابة الوجاهي.
رئيس محكمة الاستئناف المدنية الثامنة بحلب
٩٩٥٢٢

إعلان بمثابة مذكرة اخطار صادر عن محكمة البداية المدنية الخامسة عشر بحلب

القاضي السيد: نادر حيلاني
المساعد السيد: سامر عيدو
الجهة المدعية: سليم فجال بن محمد يمثلها المحامي زكريا خرسه
المدعى عليه: عدنان خالد بن الأحمد
الدعوى: تثبيت شراء سيارة
في الدعوى رقم أساس ٢٠١٩/٥٩٤١
نظرا لكون موطن المدعى عليه بمنطقة غير آمنة وعملا بالمادة /٣٤/ فقرة /أ/ من قانون أصول المحاكمات المدنية وبعد عودتك بالصحف وعلى لوحة إعلانات المحكمة وعدم حضورك تقرر إخطارك بحضور جلسة المحكمة يوم الخميس ٢٠١٩/١١/٧ الساعة العاشرة زوالية وإذا لم تحضر أو ترسل وكيلا عنك بالموعد المذكور تجري بحقك المعاملة القانونية ويعتبر الحكم الذي يصدر بحقك بمثابة الوجاهي.
وفي حال تغيبك وعدم حضورك أو إرسال وكيلا قانونيا سيصدر الحكم بحقك بمثابة الوجاهي.
وعليه اقتضى الإعلان
القاضي
٩٩٥٢٥

إعلان قضائي بمثابة مذكرة إخطار صادر عن محكمة البداية المدنية السادسة بحلب

القاضي السيد: عبد الله كريدي
المساعد السيد: أحمد يوسف
المدعي: أحمد كزكاز بن محمود
المدعى عليه: مصطفى العثمان بن محمد
الدعوى: تثبيت شراء سيارة رقم اللوحة /٦٥٤٥٤٢/ حلب الدعوى أساس /١٤٢١٧/ لعام ٢٠١٩ وعملاً بالمادة ٣٤/أ من قانون أصول المحاكمات المدنية قررت المحكمة إخطار المدعى عليه نشراً بالصحف وعلى لوحة إعلانات المحكمة بلزوم الحضور إلى المحكمة ٢٠١٩/١١/٦ وإذا لم يحضر أو يرسل وكيلا قانونيا في الموعد المذكور جرت بحقه المعاملة القانونية ويعتبر الحكم الذي سيصدر بحقه بمثابة الوجاهي.
القاضي
٩٩٥٢٦

إعلان بمثابة مذكرة دعوة صادرة عن محكمة الاستئناف المدنية الغرفة السابعة بحلب

الجهة المستأنفة: تركي علوش بن عمر
المستأنف عليها: فاطمه غشيم بنت أحمد
في الدعوى أساس /١٥٦٨/ب/ ٢٠١٩
عملا بأحكام المادة ٣٤/أ من قانون أصول المحاكمات المدنية تقرر إبلاغك مذكرة الدعوة بالصحف وعلى لوحة إعلانات المحكمة لحضور جلسة المحاكمة يوم الأربعاء ٢٠١٩/١١/٦ الساعة /١٠/ زوالية. وفي حال تغيبك وعدم حضورك أو ارسال وكيلا قانونيا جرت بحقك المعاملة القانونية. وعليه اقتضى الإعلان
رئيس محكمة الاستئناف المدنية الغرفة السابعة بحلب
٩٩٥٢٧

إعلان بمثابة مذكرة إخطار صادر عن محكمة المحكمة الشرعية بحلب- الغرفة الثانية

القاضي السيد: مصطفى حبو
المساعد السيد: مصطفى كيالي
المدعية: ملاز حمشو بنت أحمد وكيلها المحامي بدر حصري
المدعى عليه: اياد تريسي بن محمد طاهر
الدعوى: تفريق لعلة الشقاق
في الدعوى الشرعية رقم أساس ٢٠١٩/١٠٩٠٦ وعملاً بأحكام المادة ٢٧/أ من قانون أصول المحاكمات المدنية قررت المحكمة إخطار الجهة المدعى عليها بواسطة النشر بالصحف المحلية وعلى لوحة إعلانات المحكمة بلزوم الحضور إلى المحكمة يوم الأحد الموافق ٢٠١٩/١١/٣ الساعة العاشرة زوالية.
وإذا لم تحضر أو ترسل وكيل قانوني عنك في الموعد المحدد جرت في حقك المعاملة القانونية وان الحكم الذي سيصدر بمثابة الوجاهي.
عليه اقتضى الإعلان
القاضي
٩٩٥٢٨

إعلان بمثابة سند تبليغ حكم صادرة عن محكمة البداية المدنية (١١) بحلب

القاضي: شيراز سيسريان
المساعد: هنادي الياس
المدعية: محمد المحمد بن شواخ
المدعى عليه: محمد سعيد بن علي محمد سعيد
الدعوى: تثبيت شراء
قررت المحكمة عملا بالمادة ٢٧/أ من قانون أصول ابلاغ المدعى عليه بواسطة النشر بالصحف وعلى لوحة إعلانات المحكمة القرار رقم /٣٩٧/ وأساس ٢٤٦٣/ لعام ٢٠١٨ والمتضمن: شطب استدعاء الدعوى ورفع اشارتها قرارا صدر بتاريخ ٢٠١٨/٥/٧
القاضي
٩٩٥٢٩

إعلان بمثابة مذكرة إخطار صادر عن محكمة الشرعية الرابعة بحلب

القاضي السيد: أنس سراج الدين
المساعد السيد: محمد الحسين الرجو
المدعية: آيات بادنجكي بنت محمد أديب
المدعى عليه: محمد غياث تاج الدين بن محمد حسان
موضوع الدعوى: تفريق لعلة الشقاق ومهرين ونفقة ومصاغ ذهبي
في الدعوى رقم أساس /٩٩٥٧/ لعام ٢٠١٩ وفق أحكام المادة ٢٧/أ قررت المحكمة إخطار المدعى عليه بواسطة النشر بالصحف وعلى لوحة إعلانات المحكمة بلزوم الحضور إلى المحكمة يوم الأحد الواقع في ٢٠١٩/١١/١٠ الساعة العاشرة زوالية وإذا لم تحضر أو ترسل وكيلا قانونيا في الموعد المذكور أجريت بحقك المعاملة القانونية ويعتبر الحكم الذي سيصدر بمثابة الوجاهي
وعليه اقتضى الإعلان
القاضي
٩٩٥٣٠

إعلان بمثابة مذكرة دعوة صادرة عن محكمة الصلح المدنية الثامنة بحلب

القاضي السيد: محمد لولك
المساعد السيد: محمد أديب الزكور
طالب الترميم: محمد وضاح بدوي معفش بن محمد سعيد
المطلوب تبليغه: رشيد عصمان بن أحمد
الدعوى: ترميم وترقين إشارة
الدعوى أساس ٢٠١٩/٤٥٦٢
عملا بالمادة ٣٤/أ اصول محاكمات قررت المحكمة إبلاغك مذكرة الدعوة نشراً بالصحف وعلى لوحة إعلانات المحكمة بلزوم الحضور الى المحكمة يوم الأربعاء ٢٠١٩/١١/١٣ الساعة /١٠/ زوالية. وإذا لم تحضر أو ترسل وكيلاً قانونياً جرت بحقك المعاملة القانونية.
وعليه اقتضى الإعلان
القاضي
٩٩٥٣١

إعلان بمثابة سند تبليغ حكم شرعي صادرة عن المحكمة الشرعية الغرفة الثالثة بحلب

أساس /٣٠٤٤/ قرار ٦٥٢/ لعام ٢٠١٩
القاضي السيد: عبد الرحمن سيرجية موصللي
المساعد السيد: عبد الرحمن حسن
المدعية: كوثر الحسين بنت حسين
المدعى عليهما:
١- نورس قاسم بن محمود
٢- مريم قاسم بنت أحمد
موضوع الدعوى: تثبيت زواج ونسب
قررت المحكمة عملا بالمادة /٢٧-٣٤/ مكرر من قانون أصول المحاكمات المدنية إعلام المدعى عليه بواسطة النشر بالصحف ولصقا على لوحة إعلانات المحكمة مضمون القرار رقم ٦٥٢/ أساس ٣٠٤٤/ لعام ٢٠١٩ أقرر:
١- تثبيت الزواج الجاري بين كلا من المدعى عليها مريم قاسم بنت أحمد والدتها وهبة كريم - القيد عنجارة/١١٢ تولد ١٩٩٨/٣/٥ من المدعى عليه نورس قاسم بن محمود والدته كوثر الحسين- القيد عنجاره/١١٢ تولد عنجاره ١٩٩٧/٥/١٠ واعتباره حاصلاً في محلة عنجاره بتاريخ ٢٠١٢/١/١٠ على مهر معجله (١٠٠٠٠٠) ل.س مائة ألف ليرة سورية غير مقبوضة ومؤجله مثله باقية بذمة الزوج
٢- تثبيت نسب الطفل أحمد تولد عنجاره ٢٠١٣/١/٢ من والديه المدعى عليهما المذكورين بالفقرة الأولى من هذا القرار
٣- تضمين المدعى عليهما الرسوم والمصاريف والحد الأدنى لأتعاب المحاماة قرارا وجاهيا بحق المدعية وبمثابة الوجاهي بحق المدعى عليه قابلا للطعن بالنقض صدر حسب الأصول بتاريخ ٢٧ شوال ١٤٤٠ هجري الموافق ٢٠١٩/٦/٣٠ ميلادي
وعليه اقتضى الإعلان
القاضي
٩٩٥٣٢

إعلان قضائي بمثابة إخطار تنفيذي

طالبة التبليغ: رهام زيتون بنت مدحت شمس الدين
المطلوب تبليغه: أحمد الهيب بن محمد
قررت رئاسة التنفيذ المدني بحلب بتاريخ ٢٠١٩/١٠/٨ في الملف التنفيذي رقم /٨٣٤٣/ب/ ٢٠١٩ اخطارك نشراً بالصحف وعلى لوحة إعلانات دائرة التنفيذ المدني بحلب بأنه قد وضع موضع التنفيذ الحكم البدائي برقم أساس /٢٠٧٧/ قرار /١٣٤/ ٢٠١٥/
فعليك مراجعة دائرة التنفيذ المدني بحلب أو إرسال وكيل قانوني خلال المدة القانونية تحت طائلة متابعة الإجراءات التنفيذية بالملف.
مدير التنفيذ المدني بحلب
٩٩٥٣٣

إعلان بمثابة مذكرة دعوة صادرة عن محكمة الصلح المدنية الثانية بحلب

القاضي السيدة: جيهان السلو
المساعد السيد: حسان الحميدي
المدعي: حسين القرعوش بن عبد الله
المدعى عليهما:
- محمد أحمد بن صالح
- مصطفى النعسان بن محمد
الدعوى: ترميم وتثبيت شراء المسكن الشعبي رقم /١٧/ عمارة /١٩٥/ هنانو المسجل لدى قيود المؤسسة العامة للإسكان الدعوى أساس ٢٠١٩/٤٥٣٧ عملاً بالمادة ٣٤/أ اصول محاكمات قررت المحكمة إبلاغك مذكرة الدعوة نشراً بالصحف وعلى لوحة إعلانات المحك

الثورة
صدر العدد الأول في 1963/7/1
الاثنين 15 صفر 1441 هـ 14 تشرين الأول 2019 م العدد 17097

أنت والنجوم

• الحمل ٢١ آذار - ١٩ نيسان

مهنيا: تتحسن المعنويات وتقوى التحالفات والحظوظ وتفرح لانفراج مالي.. عاطفياً: تتحمل مسؤولية شخصية عائلية او عاطفية وتشعر بالضغوط..

• الثور ٢٠ نيسان - ٢٠ أيار

مهنيا: الظرف الراهن يفرض عليك الحذر والحيطة لكن ذلك سرعان ما يتبدل لمصلحتك.. عاطفياً: تلاحظ هذا اليوم ارتفاعاً في منسوب الرومانسية لدى الشريك..

• الجوزاء ٢١ أيار - ٢٠ حزيران

مهنيا: عبر عن آرائك وحدد الاولويات وتجاوب مع المستجدات بهدوء.. عاطفيا: حاول أن تغير طريقة تصرفك ولا تصطدم بالشريك..

• السرطان ٢١ حزيران - ٢٢ تموز

مهنيا: أنت مليء بالطاقة وتحب فرص التحدي التي يأتي بها كل يوم جديد.. عاطفياً: لا تندفع نحو الشريك بدون ضوابط فهذا سيخلق عنده بعض النفور منك..

• الأسد ٢٣ تموز - ٢٢ آب

مهنياً: يحمل اليك هذا اليوم بعض الشدائد المهنية التي تخرجك من الروتين المعتاد.. عاطفياً: تناقش أمراً مع الشريك أو تعيش قصة رومانسية خطيرة..

• العذراء ٢٣ آب - ٢٢ أيلول

مهنيا: يوم ايجابي يقدم لك نوعاً من التفاهم وضرورة ترتيب الامور المستعجلة.. عاطفياً: نسيان الصراعات القديمة مع الشريك يجعلك تشعر بمدى روعة قربك منه..

• الميزان ٢٣ أيلول - ٢٢ تشرين الأول

مهنيا: تنكب على عمل جديد وتحقق إنجازاً مهماً وغير مسبوق تستحق عليه التهنئة.. عاطفياً: تعيش احلاما سعيدة وتنطلق مغامرا في مجالات جديدة..

• العقرب ٢٣ تشرين الأول - ٢١ تشرين الثاني

مهنيا: حاول أن تعزّز طاقاتك الإبداعية والفكرية ومهاراتك في التواصل والاتصال.. عاطفياً: ظروف عامة مناسبة بغية ترسيخ أسس العلاقة مع الشريك وتمتينها..

• القوس ٢٢ تشرين الثاني - ٢١ كانون الأول

مهنياً: احصل لنفسك على فرصة للراحة كل فترة لأنك بحاجة حقاً إلى هذه الراحة.. عاطفياً: يتحدث هذا اليوم عن مكاسب عبر بعض الشراكات حتى العاطفية منها..

• الجدي ٢٢ كانون الأول - ١٩ كانون الثاني

مهنيا: تتمتع بحيوية مضاعفة وتتعزز الروابط والشراكات على انواعها.. عاطفياً: لا تتسرع في إصدار الأحكام على الشريك بل امنحه الفرصة للدفاع عنه نفسه..

• الدلو ٢٠ كانون الثاني - ١٨ شباط

مهنياً: تتقدم بفكرة جديدة أو بمشروع يفتح أمامك آفاقاً متعددة.. عاطفياً: تجد نفسك قادراً على اتخاذ خطوة مناسبة لدعم العلاقة العاطفية..

• الحوت ١٩ شباط – ٢٠ آذار

مهنيا: حاول ان تنسق جيدا بين الواجبات المهنية والعائلية.. عاطفياً: يترجم الحب بحماسة، تحلق يا عزيزي في عالم من المشاعر السعيدة..

الكلمات المتقاطعة

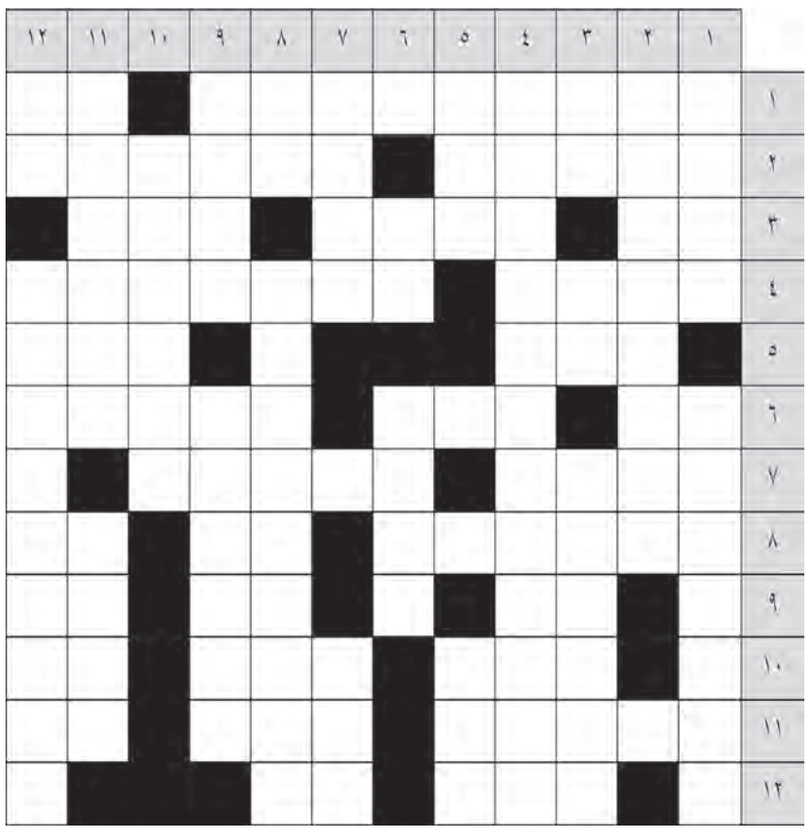

أفقي

١. من معاجم اللغة - لمس (م).
٢- شهر ميلادي - حيوان بري.
٣- متشابهان - من الفواكه الصيفية - دار (مبعثرة).
٤- علم مذكر (م). جمع النهر.
٥- مدينة فرنسية. جدها في بندق.
٦- متشابهان - من الفاكهة. دولة أفريقية.
٧- أغنية لعبد الحليم حافظ - علم مؤنث.
٨ - من الأشجار العطرة. اسم موصول - من الأمراض.
٩- عكس ميت - عملة آسيوية. نصف جاهز (م).
١٠- وثيقة. من الأشجار الحراجية. وشى.
١١- يجتهد - ولد بالأجنبية - متشابهان.
١٢- منطقة يقصدها الحجاج. حرف ناصب.

عامودي

١. مدينة أوروبية - دولة أوروبية.
٢- ملحن مصري.
٣. قاعدة - متشابهان - من أسماء السيف.
٤. ممثلة سورية.
٥- نظر بحنان (م) - دهر مبعثرة.
٦- متشابهان - تقترب.
٧- عكس مجنون - مدينة أثرية.
٨ - إله - دولة أفريقية.
٩- أطراف الأصابع - نسبة إلى دولة أوروبية (م).
١٠ - أتعبنا.
١١- نسبة إلى دولة عربية - وكالة أنباء عربية.
١٢. من الوالدين (م) - مطربة سورية راحلة.

الحل السابق

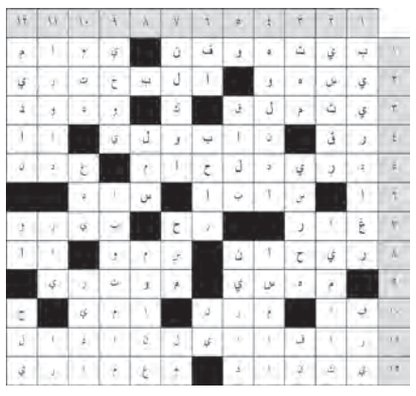

إعداد: لؤي ملحم

سودوكو

المربع الكبير مقسم إلى ٩ مربعات متوسطة.. المطلوب: ملء المربع المتوسط بالأرقام من ١ إلى ٩ دون أن يتكرر نفس الرقم مرتين في المربع نفسه ولا يجب أن يتكرر الرقم على الامتداد الطولي أو العرضي.

4					1		2	
		6	4		9			5
		5	3			7		
		9					6	
			6					
	5		7			8		
		4			3	9		
2			9		4	6		
	6		5					1

الحل السابق

9	5	4	2	6	7	3	1	8
2	1	8	3	4	5	6	7	9
3	7	6	9	1	8	2	5	4
1	6	2	7	9	4	5	8	3
5	9	3	6	8	2	1	4	7
4	8	7	5	3	1	9	2	6
6	2	5	8	7	9	4	3	1
8	4	9	1	5	3	7	6	2
7	3	1	4	2	6	8	9	5

هواتف ضرورية

الاسعاف ١١٠- الاطفاء ١١٣-الاسعاف العسكري ١١٨- النجدة ١١٢- المرور ١١٥- الساعة الناطقة ١٥١- شكاوى تموين دمشق ١١٩- شكاوى تموين ريف دمشق ١٢٠ -المكالمات القطرية ١٤١- المكالمات الدولية ١٤٣- البرقيات المهتوفة ١٤٦- الاستفسار عن الامور الهاتفية ١٩٩-استعلامات ضمن المدينة ١٤٧- استعلامات المحافظات ١٤٨ -استعلامات دولية ١٤٩-شكاوى الاعطال ضمن قطاع المقسم ١٠٠- الاستعلام عن صدور فاتورة الهاتف ١٢١- الاستعلام عن قيمة الفاتورة ١٦٠ -طوارىء المياه ١١٤- طوارىء الكهرباء ١١٧- طوارىء الصرف الصحي بدمشق ١٨١- ادارة نقل الدم ٦٦١٥٩٤٥- مشفى دمشق «المجتهد» ٢٢١٦٠٠٠ ١٢٣- مشفى المواساة ١٥ حتى ٢١٣٣٠٠٠- الهلال الاحمر ٤٤٢١٦٠١- حركة المطار ٥٤٠٠٩٨٠ ١٢٣- الدفاع المدني١٠٩ - ٩٤٥٣ اسعار التموين. شكاوى البيئة ٢٣٢٥٠٩٧

الصيدليات المناوبة ليلاً حتى ٩ صباحاً

- محمد ياسين الاسد: شارع بورسعيد بناء النادي العائلي ٢٢٥٦٩٥٢
- راني النحوي: مزرعة شارع عمر بن كلثوم ٤٤٥٩٢٨٣
- احمد ماهر: ركن الدين - الشارع العام مقابل أفران ابن العميد ٢٧٢٢٢٠٢
- الهلال: شارع مرشد خاطر ٤٤٥٥٩١٠
- منار الحمصي: شارع بغداد - عقيبة
- أمل سرحان: باب شرقي أول الطبالة جانب بوظة أمية ٥٤٣٥٤٣٠
- أنس السروجي: برامكة - مقابل ملعب تشرين ٢١١٣٦٥٣
- منال ادلبي: أول شارع خالد بن الوليد - مقابل الكازية ٢٢١٢٠٩٥
- محمود كلش: كورنيش الميدان موقف الغواص
- حنين البني: المنطقة الصناعية ٥٤٤٤٨٢٢
- المصطفى: اوتستراد الزاهرة الجديدة ٦٣٢٢٩٥٣
- محمد هيكل: طريق الزاهرة القديمة موقف الجسر المتحلق ٨٨٨٤٦٩١
- حسام سمارة: زاهرة جانب مشفى البشير ٦٣٧٦٢٧٨
- الدكاك: الزاهرة - جانب فلافل الجسر ٦٣٠٢١٤٩
- المحطة: نهر عيشة - بوابة الميدان
- الملقي: مزة مواساة ٦٦١٦٠٠٢
- الزهراء الحديثة: مزة اسكان مقابل جامع الزهراء ٦٦٢٣٢٦٩
- مفيد الكردي: مزة فيلات غربية - جانب مشفى يافا ٦١١٥٨٥٨
- رياض العمري: كفرسوسة جانب جامع كفرسوسة الكبير ٢١٢٠٢٤٤
- محمود موزة: كفرسوسة عبارة جانب جامع الهادي ٢١١٣٥٣١

عين المواطن

الحسكة.. ومطالب تنفيذ مشروع لتفادي فيضان نهر الخابور

يشكو أهالي مدينة الحسكة الذين يقطنون على ضفاف نهر الخابور من فيضان النهر خلال فصل الشتاء، ما يؤدي إلى فيضان المياه إلى منازلهم، على الرغم من مطالب الأهالي ومراجعتهم الجهات المعنية في المحافظة ومجلس المدينة بضرورة معالجة الفيضان دون أي إجراء يُذكر على أرض الواقع، خاصة في شهر أيلول الجاري وشهري تشرين الأول والثاني مع بداية فصل الشتاء.

(الثورة) تواصلت مع رئيس مجلس مدينة الحسكة المهندس عدنان خاجو للوقوف على صحة الشكوى، حيث أكد أن الفيضانات التي تتعرض لها مدينة الحسكة جراء فيضان نهر الخابور والمتوضع ضمن المخطط التنظيمي، ومنعاً من حدوث هذه الفيضانات مستقبلاً فقد قام مجلس المدينة بإعادة تفعيل الدراسة لهذا المجرى بإقامة جدار استنادي عن طرفي الخابور ولمسافة ٤ كم وبقيمة تقدر بـ ٩٨٠ مليون ليرة، موضحاً أنه تمت دراسة الطلب من قبل وزارة الإدارة المحلية والبيئة عن طريق مجلس مدينة الحسكة وتم رفعه إلى رئاسة مجلس الوزراء من أجل حجز الاعتماد لصالح مجلس المدينة للتمكن من تنفيذ هذا المشروع، تفادياً لحدوث الفيضانات من نهر الخابور ضمن مركز المدينة أثناء الهطولات المطرية، وبالتالي إنهاء معاناة المحافظة من أي فيضان في فصل الشتاء.

■ ميساء سليمان

أزمة نقل على خطوط جرمانا وعرطوز والمهاجرين - صناعة..

تلقت صحيفة (الثورة) عدة شكاوى من عدد من المواطنين يشيرون فيها إلى أزمة النقل يومياً على خطوط مهاجرين- صناعة ودويلعة -برامكة- وجرمانا وعرطوز، موضحين عدم تقيد سائقي السرافيس بالخط المحدد، فضلاً عن أن باصات النقل الداخلي العاملة على هذه الخطوط لا تفي بالغرض من حيث العدد، ما يؤدي إلى زيادة مشكلة نقل الركاب وخاصة مع انتهاء دوام الموظفين وبدء انصراف طلاب المدارس والجامعات.

المهندس سامر حداد مدير عام شركة النقل الداخلي في دمشق بيّن في تصريح (للثورة) أن خط مهاجرين صناعة مخدم بعشر باصات على مدار الساعة، بالإضافة إلى وجود عدد كاف من السرافيس، موضحاً أن عدم التزام السائقين بالوصول إلى نهاية الخط استدعى العمل على تشكيل لجنة ركاب لمراقبة السائقين وإلزامهم بخطوط ومواعيد النقل اليومية.

أما بالنسبة لخط دويلعة - برامكة فقد عملت الشركة على تخديم الخط بباصين فقط نظراً لضيق الشوارع في الدويلعة، ويتم التواصل يومياً مع لجان الأحياء والمختار لمعرفة مدى التزام السائقين بالخط، مشيراً إلى وضع عشرة باصات خط جرمانا لنقل الركاب إلى دمشق حتى الساعة العاشرة ليلاً، والتواصل مع المراقبين لإلزام السائقين في الوصول إلى نهاية الخط.

وأكد حداد على وضع أربعة باصات على خط عرطوز بالتنسيق مع البلدية وتعمل بشكل جيد خاصة في أوقات الذروة، لافتاً إلى استعداد الشركة لتلقي أي شكوى ومعالجتها فوراً.

■ وفاء شقير

نقص بالكادر التدريسي في ثانويتي ضاحية الأسد والديماس

وردتنا شكوى من عدد من أولياء أمور الطلاب في ثانويتي ضاحية الأسد والديماس بريف دمشق يقولون فيها: إنه مضى على العام الدراسي حوالي الشهر وما زال هناك نقص واضح في الكادر التدريسي، خاصة في ثانوية الديماس والتي تتجدد فيها معاناة الطلاب كل بداية عام دراسي ومنذ سنوات، لجهة نقص المدرسين في مواد الرياضيات للمرحلة الإعدادية والصف العاشر، والكيمياء للمرحلتين، واللغة العربية للمرحلة الإعدادية واللغة الفرنسية والعلوم الطبيعية.

أحمد حسن رئيس دائرة المناهج في مديرية تربية ريف دمشق أكد (للثورة) العمل على ملء الشواغر بشكل كامل في ثانوية ضاحية الأسد، وبالنسبة لثانوية الديماس فسيتم توجيه المنسقين والموجهين في المجمع التربوي بقدسيا من أجل تأمين الكادر التدريسي بالكامل وملء الشواغر الموجودة وبالسرعة القصوى.

■ سمر حمامة

بعدسة «الثورة»

برسم بلدية اللاذقية!!

بالانتهاء من أعمال الحفريات في مشروع خط مياه الشرب بساحة سقوبين في مدينة اللاذقية، والتي تُعرقل حركة المارة والآليات، الأمر مطالب برسم بلدية اللاذقية.!!

إعلانات

المؤسسة العامة للتدريب والتأهيل البحري

إعلان

تعلن المؤسسة العامة للتدريب والتأهيل البحري عن رغبتها باستدراج عروض بالسرعة الكلية بطريقة الظرف المختوم للمرة الاولى لتوريد لباس طلاب الأكاديمية السورية للتدريب والتأهيل البحري .

-التأمينات الأولية /٢٠٠٠٠٠/ ل.س فقط مائتا ألف ليرة سورية لاغير وذلك إما نقداً في صندوق المؤسسة أو في حسابها لدى المصرف التجاري السوري فرع /٤/ باللاذقية أو بموجب شيك صادر مصدق ومجير للمؤسسة من مصرف معتمد أو بموجب كفالة مصرفية لأداء تأمينات مؤقتة صادرة عن مصرف معتمد.

-التأمينات النهائية ١٠% من القيمة الإجمالية من قيمة العقد.

-مدة ارتباط العارض بعرضه لمدة /٦٠/ يوماً اعتباراً من تاريخ الإغلاق.

-مدة التنفيذ ٤٥ يوما من اليوم التالي لتاريخ تبليغ المتعهد امر المباشرة بتنفيذ التعهد.

-يمكن الحصول على دفتر الشروط الخاصة من المؤسسة العامة للتدريب والتأهيل البحري لقاء مبلغ وقدره خمسة آلاف ليرة سورية لاغير.

-اخر موعد لتقديم العروض لدى ديوان المؤسسة العامة للتدريب والتأهيل البحري (باب المرفأ الرابع) وذلك لغاية نهاية الدوام الرسمي يوم الثلاثاء الواقع في ٢٩ /١٠/ ٢٠١٩.

المدير العام

إعلان بمثابة مذكرة إخطار صادرة عن المحكمة الشرعية الثانية بحلب

القاضي: مصطفى حبو.
المساعد: مصطفى كيالي.
المدعية: عائشة الحاج حسن بنت أحمد- يمثلها المحامي: محمود عبد الله.
المدعى عليه: محمد شيخ قاسم بن عبدو.
الدعوى: تثبيت طلاق.
الدعوى أساس /٧٠٠٠/ لعام ٢٠١٩ لم يحضر المدعى عليه رغم تبلغه مذكرة الدعوة بالنشر بالصحف ولصقا على لوحة إعلانات المحكمة كونه مجهول الإقامة. لذلك قررت المحكمة عملاً بأحكام المادة (٢٧/أ) أصول إبلاغك مذكرة الإخطار بواسطة النشر بالصحف ولصقا على لوحة إعلانات المحكمة بلزوم الحضور إلى المحكمة يوم الأحد ٢٠١٩/١١/٣ الساعة (١٠) زوالية وإذا لم تحضر أو ترسل وكيلاً قانونيا عنك في الموعد المذكور أجريت بحقك المعاملة القانونية والحكم الذي سيصدر بحقكم سيعتبر بمثابة الوجاهي.
القاضي
٩٩٥٦٢

إعلان بمثابة مذكرة إخطار صادر عن محكمة الاستئناف المدنية الخامسة بحلب

الرئيس: مصطفى بيرم.
المساعد: أحمد حرح.
المستأنف: عابدين عربو بن إيبش.
المستأنف عليهم:
١- مريم مصطفى رحيم بنت كامل.
٢- (محمد عادل وإحسان وصبا وجابر ومنذر وعصام وفارس) أولاد محمد علي فارس.
في الدعوى رقم أساس /٢٥٢/ لعام ٢٠١٩ قررت المحكمة وعملاً بالمادة (٣٤/أ) من أصول المحاكمات إخطار المستأنف عليهم بواسطة النشر بالصحف المحلية وعلى لوحة إعلانات المحكمة لحضور جلسة يوم الاثنين الواقع في ٢٠١٩/١١/١٨ الساعة (١٠) زوالية وإذا لم يحضروا أو يرسلوا وكيلاً قانونيا عنهم في الموعد المذكور جرت بحقهم المعاملة القانونية ويصدر الحكم بمثابة الوجاهي.
رئيس محكمة الاستئناف المدنية بحلب
٩٩٥٦٣

إعلان بمثابة مذكرة دعوة صادرة عن محكمة البداية المدنية (١٥) بحلب

القاضي: نادر حيلاني.
المساعد: سامر عيدو.
المدعي: عمر المحمد بن عبد الله.
المدعى عليها: نوره أدنى بنت أحمد أصالة وبصفتها وصية مؤقتة على أولادها (همسة- غنى) أولاد يحيى المحمد بن عبد الله.
الموضوع: تثبيت شراء.
الدعوى أساس /١٠٥٦٧/ لعام ٢٠١٩ قررت المحكمة وعملاً بالمادة (٢٧/أ) أصول تبليغكم مذكرة الدعوة بواسطة النشر بالصحف وعلى لوحة إعلانات المحكمة يوم الخميس ٢٠١٩/١٠/٣١ الساعة (١٠) زوالية وإذا لم تحضر أو ترسل وكيلا قانونيا في الموعد المذكور أجريت بحقكم المعاملة القانونية.
القاضي
٩٩٥٦٥

إعلان بالصحف مذكرة دعوى

القاضي: بشار وادي قاضي الصلح- بئر الحلو الوردية
المساعد: خضر الأحمد.
المدعي: المدير العام للشركة السورية للغاز إضافة لوظيفته- تمثله إدارة قضايا الدولة بالحسكة.
المدعى عليه: محمد فرح محمد.
الدعوى: طلب مبلغ. نظراً لتعذر التبليغ بسبب الظروف الأمنية الراهنة وخروج المنطقة خارج السيطرة تقرر تبليغك بالصحف الرسمية اليومية بموعد الجلسة ٢٠١٩/١١/٤ بالدعوى أساس /١١/ لعام ٢٠١٩ فإن لم تحضر أو ترسل من ينوب عنك سوف تجري بحقك الإجراءات القانونية.
القاضي المندب
١٥٤١٦٩

إعلان بمثابة سند تبليغ عن المحكمة الشرعية بالحسكة

القاضي السيد: أحمد حصاد شحاذه
المساعد السيد: أحمد رشيد.
المدعية: لينا محمود سليمان.
المدعى عليها: عبد المنعم إبراهيم الملحم.
الدعوى: تفريق لعلة الغياب.
نظرا لجهالة عنوانك تقرر تبليغك بالصحف القرار رقم /١٥٨٨/ تاريخ ٢٠١٩/٨/٢٩ الصادر عن المحكمة الشرعية بالحسكة بالدعوى أساس /٢٣٩/ لعام ٢٠١٩ والمتضمن: - تثبيت التفريق لعلة الغياب الحاصل بتاريخ ٢٠١٩/٨/٢٩ بين الزوجين المتداعيين. قرارا بمثابة الوجاهي قابلا للطعن بالنقض.
القاضي الشرعي
١٥٤١٧٠

إخطار تنفيذي بالصحف يبلغ للمنفذ عليه حسن بشير مصري (مجهول الإقامة)

رقم الملف: (٤٩٤٤) حقوق ٢٠١٩
طالب التنفيذ: فيصل عيسى كروم- وكيله المحامي سائر أبو علي.
وضع موضع التنفيذ قرار محكمة البداية المدني الثانية باللاذقية رقم /٥٥٧/ وأساس /٥٢١/ تاريخ ٢٠١٩/٧/١٨ والمتضمن: تثبيت البيع ونقل وتسجيل ملكية تمام السيارة الخاصة رقم /٦٨٤٨٢٣/ لانقية على اسم طالب التنفيذ لدى قيود مديرية النقل البري باللاذقية وترقين إشارة الدعوى.
وعملاً أحكام المادتين (٢٨٧ و٢٨٨) من قانون محاكمات مدنية نبلغكم بتنفيذ مضمون القرار خلال خمسة عشر يوما تلي النشر في إحدى الصحف الرسمية اليومية وإلا ستجري بحقك الإجراءات التنفيذية المنصوص عنها في القانون المذكور.
مدير التنفيذ المدني باللاذقية
١٢٤٢٤٣

تبليغ قرار بالصحف مجهول الإقامة

طالب التبليغ: ربيع رمضان الأدناوي وكيلته المحامية: فاطمة رويحة.
المطلوب تبليغه: خليل إبراهيم آغا.
نظرا لجهالة عنوانك تقرر تبليغك بالصحف القرار رقم /٧٧٦/ تاريخ ٢٠١٨/١٢/٣٠ بالدعوى أساس ٣/٢٤٧٧ لعام ٢٠١٨ الصادر عن محكمة البداية المدنية الثالثة باللاذقية القاضي من حيث النتيجة:
١- تثبيت تنازل المدعي عن الدعوى وعن الحق المدعى به.
٢- ترقين إشارة الدعوى عن صحيفة المركبة ذات الرقم /٢٦٠٤٠١/ حمص.
٣- تضمين الجهة المدعية الرسوم والمصاريف والحد الأدنى لأتعاب المحاماة ورسوم الوكالة.
قرا صدر بتاريخ ٢٠١٨/١٢/٣٠ وأفهم علناً حسب الأصول قابلا للاستئناف.
القاضي
١٢٤٢٤٤

تبليغ قرار حكم بالصحف لمجهول الإقامة

طالب التبليغ: المدعي عادل إلياس توما- وكيله المحامي جورج ديب.
المطلوب تبليغه: المدعى عليها صفاء حسن صوفان.
القرار المطلوب تبليغه: هو القرار رقم /٥١٤/ تاريخ ٢٠١٩/٨/٢٨ أساس /٥/١٦٣١/ الصادر عن محكمة البداية المدنية الخامسة باللاذقية والقاضي:
١- تثبيت البيع الجاري بين الطرفين ونقل ملكية الحصة السهمية البالغة (٠,٤٥٤٦) سهم من العقار رقم (٨٠٨) شيخضاهر على اسم المدعي أصولا وإلزام الشخص الثالث بالتنفيذ.
٢- ترقين إشارة الدعوى بعد التنفيذ
٣- تضمين الجهة المدعى عليه الرسوم والمصاريف والأتعاب. قرارا وجاهيا بحق الجهة المدعية وبمثابته بحق الجهة المدعى عليها قابل للطعن بطريق الاستئناف.
القاضي
١٢٤٢٤٦

مذكرة إخطار بالصحف لمجهول الإقامة صادر عن المحكمة الشرعية باللاذقية

طالب الإخطار:
١- نادرة تامر السعيد.
٢- تامر محمد السعيد بصفته ولياً على ابنته القاصرة نادرة.
المطلوب إخطاره: محمد مصطفى السعيد.
نظرا لجهالة عنوانك فإن المحكمة الشرعية باللاذقية تخطرك للحضور بالدعوى رقم أساس /٢٥٤٢/ لعام ٢٠١٩ جلسة يوم الأربعاء ٢٠١٩/١١/٦ الساعة العاشرة صباحاً للنظر بالدعوى المقامة ضدك بطلب تفريق ونفقة وإذا لم تحضر أو ترسل وكيلاً قانونيا عنك ستجري بحقك المعاملة القانونية ويصدر الحكم بحقك بمثابة الوجاهي.
القاضي الشرعي باللاذقية
١٢٤٢٤٨

اعلان بمثابة مذكرة اخطار صادر عن محكمة الشرعية الأولى بحلب
القاضي السيد: مصطفى حاج حسين
المساعد السيد: عبد الرحمن حسن
المدعية: سمر عك بنت محمد ربيع
المدعى عليه: عمر زراع بن محمد جلال
موضوع الدعوى: تفريق لعلة الغياب
في الدعوى رقم أساس/٨٣٩٢/لعام ٢٠١٩ وفق احكام المادة ٣٤/أ قررت المحكمة اخطار المدعى عليه بواسطة النشر بالصحف وعلى لوحة إعلانات المحكمة بلزوم الحضور الى المحكمة يوم الثلاثاء الواقع في ٢٠١٩/١١/٥ الساعة العاشرة زوالية واذا لم تحضر او ترسل وكيلا قانونيا في الموعد المحدد جرت بحقك المعاملة القانونية ويعتبر الحكم الذي سيصدر بمثابة الوجاهي وعليه اقتضى الإعلان
القاضي
٩٩٣٩٨

اعلان بمثابة مذكرة دعوة صادرة عن محكمة الشرعية السادسة بحلب
القاضي: محمد الموسى اليتيم
المساعد: باسم حلاج
المدعية: سمية المصطفى بنت عبدو يمثلها المحاميان اكرم عزوز وامل شيحان
المدعى عليه: محمود العبد الله بن زعيم
الموضوع : تثبيت زواج ونسب
الدعوى أساس/١٢٩٧٦/لعام ٢٠١٩
قررت المحكمة وعملا بالمادة/٢٧/أ أصول تبليغك مذكرة الدعوة بواسطة النشر بالصحف وعلى لوحة إعلانات المحكمة بلزوم الحضور الى المحكمة يوم الثلاثاء ٢٠١٩/١١/١٢ الساعة ١٠ زوالية واذا لم تحضر او ترسل وكيلا قانونيا في الموعد المذكور أجريت بحقك المعاملة القانونية
القاضي
٩٩٣٩٩

اعلان بمثابة مذكرة اخطار صادرة عن محكمة البداية المدنية ١٥ بحلب
القاضي: نادر حيلاني
المساعد: سامر عيدو
المدعي احمد المحمد بن حسين
المدعى عليه: محمد وليد الحمدو العثمان بن عثمان
الموضوع: اعتراض على حكم
الدعوى أساس /١٥٧٠٥/لعام ٢٠١٩
لم يحضر المدعى عليه رغم تبلغه مذكرة الدعوة بالنشر بالصحف ولصقا على لوحة إعلانات المحكمة كونه مجهول الإقامة
لذلك قررت المحكمة عملا باحكام المادة ٢٧/أ اصول ابلاغك مذكرة الاخطار بواسطة النشر بالصحف وعلى لوحة إعلانات المحكمة بلزوم الحضور الى المحكمة يوم الثلاثاء ٢٠١٩/١١/١٠ الساعة ١٠ زوالية
واذا لم تحضر او ترسل وكيلا قانونيا عنك في الموعد المذكور أجريت بحقك المعاملة القانونية والحكم الذي سيصدر بحقكم سيعتبر بمثابة الوجاهي.
القاضي
٩٩٤٠٠

اعلان بمثابة سند تبليغ حكم شرعي صادرة عن المحكمة الشرعية التاسعة بحلب
اساس٩٦٢٧/قرار/١١٣٠/لعام ٢٠١٩
القاضي السيد: محمد العلي
المساعد السيد: جهاد رمضان
المدعية: اسراء دشان بنت محمد
المدعى عليه: رضوان عوض بن محمد علي
موضوع الدعوى: تثبيت زواج
قررت المحكمة عملا بالمادة٢٧و٣٤مكرر من قانون أصول المحاكمات المدنية اعلام المدعى عليه بواسطة النشر بالصحف ولصقا على لوحة إعلانات المحكمة القرار المتضمن:
تثبيت زواج المدعية اسراء دشان بنت محمد والدتها عبير تولد حلب٢٠٠١/١/٩ مسجلة بالقيد: الكلاسة خـ ٥٧٩ عازبة- اسلام من المدعى عليه رضوان عوض بن محمد علي والدته: حميده تولد حلب ١٩٩٠/٦/٢٣ مسجل بالقيد: قلعجيه خـ ٣٦ عازب- اسلام وعلى مهر معجله: مليون وخمسمائة الف ليرة سورية غير مقبوضة ومؤجله مليون وخمسمائة الف ليرة سورية باقية بذمة الزوج وعد زواجهما حاصلا في محلة اورم الكبرى تاريخ٢٠١٨/٨/٢٩
تضمين المدعى عليه الرسوم والمصاريف واتعاب المحاماة بالحد الأدنى ورسوم الوكالة اصولا قرارا وجاهيا بحق المدعية وبمثابة الوجاهي بحق المدعى عليه قابلا للطعن بطريق النقض صدر وافهم علنا بتاريخ ٣٠محرم ١٤٤١ هجري الموافق في ٢٠١٩/٩/٢٩ ميلادي وعليه اقتضى الإعلان
القاضي
٩٩٤٠١

اعلان تبليغ اخطار تنفيذي
طالب التبليغ: عبد الله محمود بن جاسم
المطلوب تبليغه: عبد الرحمن محمود بن إبراهيم
قررت رئاسة التنفيذ المدني بحلب بتاريخ ٢٠١٩/١٠/٣ بالملف التنفيذي رقم٥١٢٩/ص لعام ٢٠١٩ تبليغ المنفذ عليه نشرا بالصحف ولصقا على لوحة إعلانات دائرة التنفيذ المدني بانه تم وضع الحكم الصلحي أساس ٢٣٣٧/ قرار/٣١٠/حسم ٢٠١٩/٨/٢٩ موضع التنفيذ فعليك مراجعة دائرة التنفيذ بحلب او ارسال وكيل قانوني عنك تحت طائلة متابعة الإجراءات التنفيذية بالملف
مدير التنفيذ المدني بحلب
٩٩٤٠٤

اعلان بمثابة مذكرة دعوة صادر عن محكمة البداية المدنية الثالثة بحلب
القاضي السيد: عبد الرزاق كاتبي
المساعد السيد: نور ركبي
المدعي: عز الدين باكير بن محمد
المدعى عليهم: ١- مصطفى-عبد الرؤوف- خالد حجار أولاد محمود
٢-راضية بصمجي بنت عبد الرؤوف
موضوع الدعوى: تثبيت شراء حق استثمار في الدعوى رقم أساس ١٩١٣٩/لعام ٢٠١٩ عملا بالمادة٢٧/أ من قانون أصول المحاكمات المدنية قررت المحكمة ابلاغ المدعى عليهم بواسطة النشر بالصحف وعلى لوحة إعلانات المحكمة بلزوم الحضور الى المحكمة يوم الاثنين الواقع في ٢٠١٩/١١/١١ الساعة ١٠ زوالية واذا لم تحضروا او ترسلوا وكيلا قانونيا في الموعد المذكور جرت بحقهم المعاملة القانونية وعليه اقتضى الإعلان
القاضي
٩٩٤٠٥

اعلان بمثابة مذكرة دعوة صادر عن محكمة البداية المدنية الثالثة عشر بحلب
القاضي: سامر زينو
المساعد السيد: حسان العبدالله
الجهة المدعية: رئيس مجلس إدارة جمعية النصر التعاونية للسكن والاصطياف بحلب بصفته يمثلها المحامي هيثم البلال
الجهة المدعى عليه:
سلوى شربتجي بنت محمد
بيبرس حافظ بن محمد جهاد
الدعوى: ترقين إشارة دعوى
في الدعوى رقم اساس٢٠١٩/٨٣٤١
قررت المحكمة وعملا بالمادة ٢٧/أ أصول المحاكمات تبليغ المدعى عليه بيبرس حافظ بواسطة النشر بإحدى الصحف المحلية ولصقا على لوحة إعلانات المحكمة بلزوم الحضور الى المحكمة يوم الخميس الواقع في ٢٠١٩/١٠/٣١ الساعة ١٠ زوالية واذا لم يحضر او يرسل وكيلا قانونيا عنه جرت بحقه المعاملة القانونية اصولا
القاضي
٩٩٤٠٦

اعلان بمثابة مذكرة دعوة صادر عن المحكمة الشرعية الأولى بحلب
القاضي السيد: مصطفى حاج حسين
المساعد السيد: عبد الرحمن حسن
الجهة المدعية: شكرية سلطان بنت عبد اللطيف
المدعى عليه: يحيى الحسين بن علي
موضوع الدعوى: تثبيت زواج ونسب
في الدعوى رقم اساس١٠٢٩٤/لعام ٢٠١٩قررت المحكمة وعملا بالمادة٣٤/فقرة أ من قانون أصول المحاكمات المدنية ابلاغك الدعوى بواسطة الإعلان بالصحف ولصقا على لوحة إعلانات المحكمة ولزوم الحضور الى المحكمة يوم الاحد الواقع في ٢٠١٩/١١/١ الساعة العاشرة زوالية واذا لم تحضر او ترسل وكيلا قانونيا في الموعد المذكور جرت في حقك المعاملة القانونية
القاضي
٩٩٤٢١

اعلان بمثابة سند تبليغ حكم صادر عن محكمة البداية المدنية الرابعة عشر بحلب
القاضي: فاطمة دهان
المساعد: غفران عبيد
المدعية: علية بيطار بنت عمر
المدعى عليه: ميادة الصدر بنت محمد زكريا
الدعوى: تثبيت شراء
قررت المحكمة عملا باحكام المادة٣٤/أ من قانون أصول المحاكمات المدنية ابلاغ المدعى عليه بالنشر بالصحف بالإعلان لصقا على لوحة إعلانات المحكمة مضمون القرار /٨٠٥/أساس ٢٠١٩/٨٠١٤
المتضمن: تثبيت شراء المدعية وبيع المدعى عليها لتمام ملكيتها من المحضر ٤/١٦٩٥ منطقة عقارية ثانية بحلب... الخ ماجاء في القرار قرار قابلا للاستئناف وجاهيا بحق المدعية وبمثابة الوجاهي بحق المدعى عليها صدر وتلي علنا وحسب الأصول بتاريخ ٢٠١٩/٨/٢١
القاضي
٩٩٤٢٢

اعلان بمثابة مذكرة اخطار صادرة عن المحكمة الشرعية الأولى بحلب
القاضي: مصطفى حاج حسين
المساعد: عبد الرحمن حسن
المدعي: احمد الأطرش بن علي
المدعى عليها: لمياء الحميدي بنت عبد الكريم
الموضوع : تثبيت زواج ونسب
الدعوى اساس٩٢٦٢/لعام ٢٠١٩لم يحضر المدعى عليه رغم تبلغه مذكرة الدعوة بالنشر بالصحف ولصقا على لوحة إعلانات المحكمة كونه مجهول الإقامة
لذلك قررت المحكمة عملا باحكام المادة٢٧/أ أصول ابلاغك مذكرة الاخطار بواسطة النشر بالصحف ولصقا على لوحة إعلانات المحكمة بلزوم الحضور الى المحكمة يوم الاحد ٢٠١٩/١١/١٠ الساعة ١٠ زوالية واذا لم تحضر او ترسل وكيلا قانونيا عنك في الموعد المذكور أجريت بحقك المعاملة القانونية والحكم الذي سيصدر بحقكم سيعتبر بمثابة الوجاهي
القاضي
٩٩٤٠٩

اعلان قضائي بمثابة اخطار تنفيذي
المنفذ :فضيلة عيسو بنت محمد – يمثلها المحامي وليد فرج
المنفذ عليه: شيخ محمد عمر بن محمد
قررت رئاسة التنفيذ المدني بحلب بتاريخ ٢٠١٩/١٠/٨ بالملف التنفيذي رقم /٨٣٠٧/ ب/٢٠١٩
اخطاركم نشرا بالصحف وعلى لوحة إعلانات الدائرة بلأنه قد وضع موضع التنفيذ الحكم البدائي اساس/٤٣٩٩/ قرار /٧٧٥/ حسم ٢٠١٩/٨/٢٦
فعليك مراجعة دائرة التنفيذ المدني بحلب او ارسال وكيل قانوني خلال المدة القانونية تحت طائلة متابعة الإجراءات التنفيذية بالملف وعليه اقتضى الإعلان
مدير التنفيذ المدني بحلب
٩٩٤١٠

اعلان قضائي بمثابة اخطار تنفيذي
طالب التبليغ: ناصر الدين داية بن محمد اديب
المطلوب تبليغه: احمد قصار بن رياض
قررت رئاسة التنفيذ المدني بحلب بتاريخ ٢٠١٩/١٠/٧ بالملف التنفيذي رقم /٨٢٤٩/ب ٢٠١٩ اخطار المنفذ عليه نظرا لجهالة عنوانه نشرا بالصحف وعلى لوحة إعلانات دائرة التنفيذ المدني بحلب بانه قد وضع موضع التنفيذ الحكم البدائي المدني رقم أساس ١١٤٦/لعام ٢٠١٧ والمصدق استئنافا بالقرار ٣٢٧/ب/٣٦لعام ٢٠١٩ ونقضا بالقرار ٢٣٢/٢٦٠لعام ٢٠١٩
فعليك مراجعة دائرة التنفيذ المدني بحلب او ارسال وكيل قانوني خلال المدة القانونية تحت طائلة متابعة الإجراءات التنفيذية بالملف
مدير التنفيذ المدني بحلب
٩٩٤١١

اعلان بمثابة مذكرة دعوة صادر عن المحكمة الشرعية في جبل سمعان
القاضي: محمود عادل شوا
المساعد: محمود الحمود
المدعية: عائشة البادي بنت احمد يمثلها المحامي: عمار رشيد
المدعى عليه: محمد البادي بن محمود حلب- الشيخ مقصود- جانب فروج عمو حميد
موضوع الدعوى: تفريق لعلة الشقاق والضرر في الدعوى رقم أساس ٦٧٦لعام ٢٠١٩ المتكونة بين المذكورين أعلاه وعملا بالمادة رقم ٣٤/فقرة أ من قانون أصول المحاكمات كون منطقة المدعى عليه غير امنة قررت المحكمة دعوة المدعى عليه بواسطة النشر بالصحف المحلية وعلى لوحة إعلانات المحكمة بلزوم الحضور الى المحكمة يوم الاحد الموافق ٢٠١٩/١١/٣ الساعة ١٠ زوالية واذا لم تحضر او ترسل وكيلا قانونيا بالموعد المحدد جرت بحقك المعاملة القانونية غيابيا وعليه اقتضى الإعلان
القاضي
٩٩٤١٢

اعلان بمثابة مذكرة اخطار صادر عن المحكمة الشرعية الخامسة بحلب
القاضي السيد: ياسر العلي
المساعد السيد: عثمان منان
الجهة المدعية: نسرين الحماده بنت احمد يمثلها المحامي: درغام درغام
المدعى عليه: رمضون رمضون بن محمود
موضوع الدعوى: تفريق لعلة الشقاق ومهرين ونفقة ونفقة أولاد
في الدعوى رقم أساس ١٠٩٧٨لعام ٢٠١٩
وعملا باحكام المادة٢٧فقرة أ من قانون أصول المحاكمات اخطارك الدعوى بواسطة الإعلان بالصحف ولصقا على لوحة إعلانات المحكمة ولزوم الحضور الى المحكمة يوم الثلاثاء الواقع في ٢٠١٩/١٠/٢٩ الساعة العاشرة زوالية واذا لم يحضر او يرسل وكيلا قانونيا في الموعد المذكور في حقه المعاملة القانونية ويعتبر الحكم الذي سيصدر بحقه بمثابة الوجاهي
القاضي
٩٩٤١٣

اعلان بمثابة مذكرة اخطار صادر عن المحكمة الشرعية الرابعة بحلب
القاضي السيد: انس سراج الدين
المساعد السيد: محمد الحسين الرجو
المدعية: بتول مليس بنت محمود
المدعى عليه: محمد ديبو بن ادريس
موضوع الدعوى: تثبيت طلاق
في الدعوى رقم اساس١٠١٥١العام ٢٠١٩قررت المحكمة وعملا بالمادة ٢٧/أ اخطارك بواسطة الإعلان بالصحف وعلى لوحة إعلانات المحكمة ولزوم الحضور الى المحكمة يوم الخميس الواقع في ٢٠١٩/١١/٧ الساعة ١٠ زوالية واذا لم تحضر او ترسل وكيلا قانونيا في الموعد المذكور جرت في حقك المعاملة القانونية بمثابة الوجاهي وعليه اقتضى الإعلان
القاضي
٩٩٤١٥

اعلان قضائي بمثابة اخطار تنفيذي
طالب التبليغ: جميل بيطار بن احمد
المطلوب تبليغه: ايمن البكري بن احمد
قررت رئاسة التنفيذ المدني بحلب بتاريخ ٢٠١٩/١٠/٣ في الملف التنفيذي ٨٢١٥/ ب/٢٠١٩ اخطارك نشرا بالصحف وعلى لوحة إعلانات دائرة التنفيذ المدني بحلب بانه قد وضع موضع التنفيذ الحكم البدائي برقم أساس ١٤٦٣ قرار٢٠١٩/٧٨٢ فعليك مراجعة دائرة التنفيذ المدني بحلب او ارسال وكيل قانوني خلال المدة القانونية تحت طائلة متابعة الإجراءات التنفيذية بالملف
مدير التنفيذ المدني بحلب
٩٩٤١٧

اعلان قضائي بمثابة اخطار تنفيذي
طالب التبليغ: خليل المصري بن احمد
المطلوب تبليغه: عبد الله خلف بن محمود
قررت رئاسة التنفيذ المدني بحلب بتاريخ ٢٠١٩/١٠/٢٦ في الملف التنفيذي رقم ٢٠٦ عرض وايداع لعام ٢٠١٩ اخطاركم نشرا بالصحف وعلى لوحة إعلانات دائرة التنفيذ المدني بحلب بانه قد وضع موضع التنفيذ صك رهن بمبلغ ٢٠٠٠٠٠ل.س ورفع الإشارة عن صحيفة السيارة رقم ٢٤٧٨١٤/حلب
فعليك مراجعة دائرة التنفيذ المدني بحلب او ارسال وكيل قانوني خلال المدة القانونية تحت طائلة متابعة الإجراءات التنفيذية بالملف وعليه اقتضى الاعلان
مدير التنفيذ المدني بحلب
٩٩٤٢٠

اعلان قضائي بمثابة اخطار تنفيذي
طالب التبليغ: احمد صطيف بن محمود
المطلوب تبليغه: يحيى جاويش بن صبحي
قررت رئاسة التنفيذ المدني بحلب بتاريخ ٢٠١٩/١٠/٧ في الملف التنفيذي رقم /٨٢٥٩/ب لعام ٢٠١٩ اخطاركم نشرا بالصحف وعلى لوحة إعلانات دائرة التنفيذ بانه تم وضع حكم البدائي رقم أساس ١٣٥ قرار /٦٤٤حسم ٢٠١٩/٨/١٩ موضع التنفيذ
فعليك مراجعة دائرة التنفيذ المدني بحلب او ارسال وكيل قانوني خلال المدة القانونية تحت طائلة متابعة الإجراءات التنفيذية بالملف وعليه اقتضى الإعلان
مدير التنفيذ المدني بحلب
٩٩٤٢٣

مذكرة دعوة لحضور مجلس عائلي صادرة عن المحكمة الشرعية الاولى بحلب
القاضي: مصطفى حاج حسين
المساعد: عبد الرحمن حسن
المدعي: بثينه محمود بنت مصطفى
يمثلها المحامي مازن اشرم
المدعى عليه: محمد قبلاوي بن مصطفى
الموضوع: تفريق لعلة الشقاق والضرر ونفقة في الدعوى اساس ١٦٥ لعام ٢٠١٩
تقرر لدينا بالدعوى المذكورة تعيين وتحديد يوم الاربعاء ٢٠١٩/١١/٦ في الساعة العاشرة صباحا موعدا لعقد مجلس العائلي المشترك وجلسة ٢٠١٩/١١/٧ ونظرا لكون المدعى عليه مجهول الاقامة وعملا باحكام المادة ٢٧/أ اصول مدنية لعام ٢٠١٦ تقرر دعوة المدعى عليه بالصحف وعلى لوحة اعلانات المحكمة لحضور المجلس العائلي لدى المحكمة الشرعية الغرفة الاولى بحلب في الدعوى المقامة بين الطرفين وفي حال تغيبك وعدم حضورك او عدم ارسال وكيلا قانونيا عنك سينعقد المجلس العائلي وتثبيت غيابك والسير باجراءات التحكيم بحقك بمثابة الوجاهي وعليه اقتضى الاعلان
القاضي
٩٩٤٤٣

اعلان بمثابة مذكرة دعوة صادرة عن محكمة البداية المدنية ١٦ بحلب
القاضي: عبد الناصر نصر الله
المساعد: محمد طيب العلي
المدعون: محمد نزار – ثناء – حياة – الهام اولاد احمد حمامي اصالة واضافة لتركة مورثتهم عائشة سالم
المدعى عليه: سعد الدين حمصي بن عبد الواحد
الموضوع: تثبيت شراء
الدعوى اساس ١٦٢٥٦ لعام ٢٠١٩
قررت المحكمة وعملا بالمادة ٢٧/أ اصول تبليغك مذكرة الدعوة بواسطة النشر بالصحف وعلى لوحة اعلانات المحكمة بلزوم الحضور الى المحكمة يوم الاربعاء ٢٠١٩/١٠/٣٠ الساعة العاشرة زوالية
واذا لم تحضر او ترسل وكيلا قانونيا في الموعد المذكور اجريت بحقك المعاملة القانونية
القاضي
٩٩٤٤٤

اعلان بمثابة مذكرة دعوة صادرة عن محكمة البداية المدنية السابعة بحلب
القاضي: لينا المصيطف
المساعد: نورا اتش اوغلي
المدعي: بيرم صالح عيدو
المدعى عليه: رمضان مراد لطيف
الدعوى: تثبيت شراء سيارة
الدعوى اساس ٢٠٣١٥ لعام ٢٠١٩
نظرا لعدم التمكن من تبليغك لاقامتك ضمن المناطق الغير امنة وفق احكام المادة ٣٤/أ اصول قررت المحكمة ابلاغك بواسطة النشر بالصحف وعلى لوحة اعلانات المحكمة بلزوم الحضور الى المحكمة يوم الاربعاء ٢٠١٩/١١/٦ الساعة ١٠ زوالية واذا لم تحضر او ترسل وكيلا قانونيا في الموعد المذكور اجريت بحقكم المعاملة القانونية
القاضي
٩٩٤٤٥

اعلان بمثابة مذكرة دعوة صادرة عن محكمة الاستئناف المدنية الثالثة بحلب
القاضي: محمد جوجه
المساعد: محمد نصار مناع
المستأنف: المدير العام للشركة العامة لكهرباء حلب
المستأنف عليه: حسين نبهان بن نبهان
في الدعوى رقم اساس ١٤٠٧ لعام ٢٠١٩
قررت المحكمة وعملا بالمادة ٢٧/أ من اصول المحاكمات دعوة المستأنف عليه بواسطة النشر بالصحف المحلية وعلى لوحة اعلانات المحكمة لحضور جلسة يوم الاربعاء الواقع في ٢٠١٩/١٠/٣٠ الساعة ١٠ زوالية واذا لم يحضر او يرسل وكيلا قانونيا عنه في الموعد المذكور جرت بحقه المعاملة القانونية
رئيس محكمة الاستئناف المدنية الثالثة بحلب
٩٩٤١٩

اعلان بمثابة مذكرة دعوة صادرة عن محكمة الصلح المدنية الخامسة بحلب
القاضي السيد: بشرى غيبور
المساعد: عبد الحميد بكار
المدعي سميرة سنان بنت محمد
المدعى عليه:مصطفى سجيع بن سنان
الدعوى: دعوى اثبات صحة حكم بالدعوى اساس ٢٠١٩/٤٢٨٠
وعملا باحكام المادة ٢٧/أ من قانون اصول المحاكمات المدنية
قررت المحكمة دعوة المدعى عليه بواسطة النشر بالصحف المحلية وعلى لوحة اعلانات المحكمة بلزوم الحضور للمحكمة يوم الخميس الموافق ٢٠١٩/١٠/٣١ واذا لم تحضر او ترسل وكيل قانوني عنك بالموعد المحدد جرت بحقك المعاملة القانونية وعليه اقتضى الاعلان
القاضي
٩٩٤٢٤

اعلان بمثابة مذكرة اخطار بالصحف صادرة عن المحكمة الشرعية العاشرة بحلب
القاضي السيد: بسام تلجبيني
المساعد السيد: عبد الكريم حارس
الجهة المدعية: تبارك سيد حسن بنت احمد
المدعى عليه: مرتضى بن خليل بن ابراهيم الرزق – سعودي الجنسية
الدعوى: تفريق لعلة الشقاق
في الدعوى رقم اساس ٢٠١٩/٦٠٤٩
المتكونة بين الطرفين المذكورين لم يحضر المدعى عليه رغم تبلغه مذكرة الدعوى لصقا على لوحة الاعلانات ونشرا بالصحف لجهالة موطنه وعدم معرفة اقامته لذلك قررت المحكمة عملا بالمادة ٢٧ فقرة أ من قانون اصول المحاكمات اخطاره بواسطة النشر بالصحف العامة بدمشق ولصقا على لوحة اعلانات المحكمة بلزوم حضورك جلسة المحاكمة في الساعة العاشرة صباحا زوالية من يوم الاثنين ٢٠١٩/١١/٤ واذا لم يحضر او يرسل وكيلا قانونيا عنه بالموعد المذكور تجري بحقه المعاملة القانونية ويعتبر الحكم الذي يصدر بمثابة الوجاهي بحقه
القاضي
٩٩٤٢٥

إعلان بمثابة مذكرة دعوة صادرة عن المحكمة الشرعية التاسعة بحلب
القاضي: محمد العلي
المساعد: جهاد رمضان
المدعية: حنان خونده بنت يوسف تمثلها المحامية ميماز ماردنلي
المدعى عليه: عمر العمر بن بركات
الموضوع: تفريق لعلة الغياب
الدعوى أساس ١٤١٩١/ لعام ٢٠١٩
قررت المحكمة وعملاً بالمادة ٢٧/أ اصول تبليغك مذكرة الدعوة بواسطة النشر بالصحف وعلى لوحة إعلانات المحكمة بلزوم الحضور إلى المحكمة يوم الثلاثاء ٢٠١٩/١١/٥ الساعة (١٠) زوالية. وإذا لم تحضر أو ترسل وكيلا قانونيا في الموعد المذكور أجريت بحقك المعاملة القانونية.
القاضي
٩٩٤٢٦

إعلان بمثابة سند تبليغ حكم شرعي الصادر عن المحكمة الشرعية الغرفة السادسة بحلب
القاضي السيد: محمد الموسى اليتيم
المساعد السيد: باسم حلاج
المدعية: ضحى عجم بنت علاء الدين
المدعى عليه: محمد ياسر شياح
موضوع الدعوى: تفريق لعلة الغياب
قررت المحكمة عملا بأحكام المادة ٣٤/٢٧ مكرر من قانون أصول المحاكمات المدنية اعلام المدعى عليه بواسطة النشر بالصحف بالإضافة إلى الاعلان لصقا على لوحة إعلانات المحكمة مضمون القرار رقم ١٢٨٣/ أساس ٤٢٨٤/ لعام ٢٠١٩ أقرر:
١- التفريق بين الزوجين المتداعين بطلقة رجعية واحدة لعلة الغياب اعتبارا من تاريخ صدور هذا القرار تنقلب الى طلاق بائن ببينونة صغرى عند انتهاء عدة المدعية وتسجيل واقعة الطلاق والفرقة المذكورة على قيود الزوجين اصولا بعد انتهاء العدة وانبرام القرار اصولا
٢- أمر الزوجة بالعدة الشرعية اعتبارا من تاريخ صدور هذا القرار
٣- تثبيت تنازل المدعية عن كافة حقوقها الزوجية
٤- تضمين المدعى عليه الرسوم والمصاريف والحد الأدنى والأتعاب
قرارا وجاهيا بحق المدعية وبمثابة الوجاهي بحق المدعى عليه قابلا للطعن بطريق النقض صدر وأفهم عليه يوم الأحد ٣٠ صفر ١٤٤١ هجري الموافق ٢٠١٩/٩/٢٩ ميلادي
القاضي
٩٩٤٢٧

إعلان بمثابة مذكرة إخطار صادر عن محكمة البداية المدنية الرابعة عشر بحلب
القاضي السيد: فاطمة دهان
المساعد السيد: غفران عبيد
المدعي: غانم الحمود بن صطام
المدعى عليهم: ١- شمسه أحمد الناصر
٢- هاني ٣- تركي ٤- أيهم ٥- لمى ٦- حسين ٧- غانم ٨- أحمد ٩- أمل
أولاد ناصر الحمود اصالة عن نفسهم واضافة لتركة لميس ناصر الحمود
موضوع الدعوى: تثبيت شراء وطلب ادخال في الدعوى رقم أساس ٤٣٠٦/ لعام ٢٠١٩ عملاً بالمادة ٣٤/أ من قانون أصول محاكمات قررت المحكمة اخطاركم نشراً بالصحف وعلى لوحة إعلانات المحكمة بلزوم حضورك إلى المحكمة يوم الخميس ٢٠١٩/١١/١٤ الساعة ١٠/ زوالية وإذا لم تحضروا أو ترسلوا وكيلا قانونيا في الموعد المحدد جرت بحقكم المعاملة القانونية ويعتبر الحكم الذي سيصدر بمثابة الوجاهي. وعليه اقتضى الإعلان
القاضي
٩٩٤٢٨

مذكرة دعوة لمجلس عائلي صادر عن المحكمة الشرعية الرابعة بحلب
القاضي السيد: أنس سراج الدين
المساعد السيد: محمد الحسين الرجو
الجهة المدعية: فاطمه حجار بنت اسماعيل
الجهة المدعى عليها: سعيد كوزم بن عبد العليم
موضوع الدعوى: تفريق لعلة الشقاق والتنازل في الدعوى الشرعية رقم أساس ٦٨٤٦/ لعام ٢٠١٩ وعملاً بأحكام المادة ٢٧/أ بقانون أصول المحاكمات المدنية قررت المحكمة دعوة المدعى عليه لحضور المجلس العائلي بواسطة النشر بالصحف المحلية وعلى لوحة إعلانات المحكمة بلزوم الحضور الى المحكمة يوم ٢٠١٩/١١/١٠ الساعة ١٠/ زوالية.
وإذا لم يحضر أو يرسل وكيلا قانونيا بالموعد المحدد جرت بحقه المعاملة القانونية غيابيا وعليه اقتضى الإعلان.
القاضي
٩٩٤٣٣

إعلان بمثابة مذكرة دعوة صادرة عن محكمة البداية المدنية الخامسة بحلب
القاضي: مصطفى بسوت
المساعد: مصطفى بكرو
المدعي: محمد صالح خلف بن جمال أصالة عن نفسه وبصفته من ورثة جمال خلف بن صالح واضافة للتركة
المدعى عليهم:
- سهام + ناديا + محمد/ أولاد أحمد البيك
- عدوية + حميده + أحمد/ أولاد محمد البيك
- بكري البيك بن عبد السميع
الموضوع: تثبيت شراء
الدعوى أساس ١٤٦٣١/ لعام ٢٠١٩
قررت المحكمة وعملاً بالمادة ٢٧/أ اصول تبليغكم مذكرة الدعوة بواسطة النشر بالصحف وعلى لوحة إعلانات المحكمة بلزوم الحضور إلى المحكمة يوم الخميس ٢٠١٩/١١/٧ الساعة (١٠) زوالية. وإذا لم تحضروا أو ترسلوا وكيلا قانونياً في الموعد المذكور أجريت بحقكم المعاملة القانونية.
القاضي
٩٩٤٣٤

مذكرة دعوة لحضور مجلس عائلي صادرة عن المحكمة الشرعية الثانية بحلب
القاضي: مصطفى اليحيى حبو
المساعد: مصطفى كيالي
المدعية: صبا موصللي بنت كمال
المدعى عليه: محمد فهد شقروق بن عبد الله
الموضوع: تفريق
في الدعوى أساس (٦٦٤٤/لعام٢٠١٩)
تقرر لدينا بالدعوى المذكورة تعيين وتحديد يوم الأحد ٢٠١٩/١١/١٠ في الساعة العاشرة صباحاً موعداً لعقد المجلس العائلي المشترك.
ونظراً لكون المدعى عليه ضمن المناطق الغير آمنة وعملاً بأحكام المادة ٣٤/أ أصول مدنية لعام ٢٠١٦ تقرر دعوة المدعى عليه بالصحف وعلى لوحة إعلانات المحكمة لحضور المجلس العائلي لدى المحكمة الشرعية الغرفة الثانية بحلب في الدعوى المقامة بين الطرفين.
وفي حال تغيبك وعدم حضورك أو عدم إرسال وكيلا قانونيا عنك سينعقد المجلس العائلي وتثبيت غيابك والسير باجراءات التحكيم بحقك بمثابة الوجاهي.
وعليه اقتضى الإعلان
القاضي
٩٩٤٣٥

إعلان قضائي بمثابة إخطار تنفيذي
المنفذ: محمد وأسامة فتال أولاد سامي- أصالة عن أنفسهم وبصفتهم ورثة انعام فتال بنت سامي وإضافة للتركة
المنفذ عليه: ١- عدنان فتال بن سامي
- الهام - جلال- نادر- محمد حسان - فيصل- هدى - هيفاء - مازن أبناء حكمت عقاد
- جمال- هنادي- ماهر- أبناء حسني عقاد
- سامي- محمد- فارس- روعة - أنس - أبناء عادل فتال
- شذى- سمر- أحمد- محمد- أبناء فاروق فتال
الجميع إضافة لتركة انعام فتال
قررت رئاسة التنفيذ المدني بحلب بتاريخ ٢٠١٩/١٠/٧ في الملف التنفيذي رقم/٨٢٨٩/ب/ لعام ٢٠١٩ اخطاركم نشراً بالصحف وعلى لوحة إعلانات دائرة التنفيذ المدني بحلب بأنه قد وضع موضع التنفيذ الحكم البدائي المدني رقم أساس ١١١٧٢/ قرار /٦٧٨/ حسم ٢٠١٩/٧/٢٤ فعليكم مراجعة دائرة التنفيذ المدني بحلب أو إرسال وكيل قانوني خلال المدة القانونية تحت طائلة متابعة الإجراءات التنفيذية بالملف.
وعليه اقتضى الإعلان
مدير التنفيذ المدني بحلب
٩٩٤٣٦

إعلان بمثابة مذكرة دعوة صادرة عن محكمة البداية المدنية (١٥) بحلب
القاضي: نادر حيلاني
المساعد: سامر عيدو
المدعي: ناجي أشرم بن محمد
المدعى عليه: محمود الأحمد بن ابراهيم
الدعوى: تثبيت شراء
الدعوى أساس /١٩٥٤٤/ لعام ٢٠١٩
نظراً لعدم التمكن من تبليغك لإقامتك ضمن المناطق الغير آمنة وفق أحكام المادة ٣٤/أ اصول قررت المحكمة إبلاغك بواسطة النشر بالصحف وعلى لوحة إعلانات المحكمة بلزوم الحضور إلى المحكمة يوم الخميس ٢٠١٩/١١/١٤ الساعة (١٠) زوالية وإذا لم تحضر أو ترسل وكيلا قانونياً في الموعد المذكور أجريت بحقك المعاملة القانونية.
القاضي
٩٩٤٣٧

إعلان بمثابة مذكرة إخطار صادر عن محكمة الصلح المدنية الثالثة بحلب
القاضي: مجد قمشاتي
المساعد: حسان حميدي
المدعي: طالب الترميم: مازن دباغ بن محمد عبد الوهاب
المدعى عليه: محمد محمد بن قادر
الدعوى: ترميم وطلب عارض
في الدعوى أساس ٢٠١٩/٣٥٨٠
قررت المحكمة وعملاً بأحكام المادة ٢٧/أ من قانون أصول المحاكمات المدنية إخطارك نشراً بالصحف وعلى لوحة إعلانات المحكمة بلزوم الحضور الى المحكمة يوم الاثنين ٢٠١٩/١١/١١ الساعة العاشرة زوالية. وفي حال تغيبك وعدم حضورك إو إرسال وكيلا قانونيا سيصدر الحكم بحقك بمثابة الوجاهي.
القاضي
٩٩٤٣٨

إعلان بمثابة مذكرة دعوة صادرة عن محكمة البداية المدنية الثانية بحلب
القاضي: حسن مشاعل
المساعد: صباح حمامي
المدعي: تركي الحلبي بن غنوم
المدعى عليه: عبد الواحد ملا سليمان بن بشير
الموضوع: تثبيت شراء
الدعوى أساس ١٠٩٤١/ لعام ٢٠١٩
قررت المحكمة وعملاً بالمادة ٢٧/أ اصول تبليغك مذكرة الدعوة بواسطة النشر بالصحف وعلى لوحة إعلانات المحكمة بلزوم الحضور إلى المحكمة يوم الثلاثاء ٢٠١٩/١١/٥ الساعة (١٠) زوالية. وإذا لم تحضر أو ترسل وكيلا قانونيا في الموعد المذكور أجريت بحقك المعاملة القانونية.
القاضي
٩٩٤٣٩

مذكرة دعوة لحضور مجلس عائلي صادرة عن المحكمة الشرعية الرابعة بحلب
القاضي: أنس سراج الدين
المساعد: محمد حسين الرجو
المدعية: ناديه قباني بنت أحمد وليد
المدعى عليه: أديب عرعور بن أحمد
الموضوع: تفريق لعلة الشقاق والضرر والنفقة في الدعوى أساس (٦٨٢٨/لعام٢٠١٩)
تقرر لدينا بالدعوى المذكورة تعيين وتحديد يوم الأحد ٢٠١٩/١١/١٠ في الساعة العاشرة صباحاً موعداً لعقد المجلس العائلي المشترك.
ونظراً لكون المدعى عليه ضمن المناطق الغير آمنة وعملاً بأحكام المادة ٣٤/أ أصول مدنية لعام ٢٠١٦ تقرر دعوة المدعى عليه بالصحف وعلى لوحة إعلانات المحكمة لحضور المجلس العائلي لدى المحكمة الشرعية الغرفة الرابعة بحلب في الدعوى المقامة بين الطرفين.
وفي حال تغيبك وعدم حضورك أ

الثورة

صدر العدد الأول في 1 / 7 / 1963 thawra.sy

20

facebook twitter

الاثنين 15 صفر 1441 هـ 14 تشرين الأول 2019 م العدد 17097

روزنامة ثقافية

أمسية موسيقية

بمعزوفة تحاكي عظمة الحضارة السورية «تدمر» للموسيقار اللبناني زياد الرحباني اختارت الفرقة السيمفونية الوطنية السورية بقيادة المايسترو ميساك باغبوديريان الترحيب بالجمهور السوري في أول حضور لها بمدينة طرطوس ضمن مهرجان «برج وبحر» بنسخته الثانية.

الأمسية التي تكامل فيها سحر المكان والجمهور العاشق للموسيقا الكلاسيكية قدمها عازفون سوريون محترفون بأهم فرقة وطنية لمزيج متنوع لأعمال زياد من خلال تجربة موسيقية جديدة خاضتها الأوركسترا السيمفونية وبأشكال إيقاعية وألحان وآلات موسيقية غير مألوفة في السيمفوني السوري لكنها تعد ثيمة لأعمال ابن عاصي وفيروز.

وتضمن برنامج الأمسية بعضاً من الأعمال الأوركسترالية التي عمل زياد الرحباني على تأليفها في فترات مختلفة من مسيرته الإبداعية ومنها مقطوعة «وقمح» التي تحاكي الأرض وغلالها المعطاء وموسيقا «أبو علي» الشهيرة التي وضعها زياد بنسختها الأولى لعمل مسرحي بعنوان «أبو علي الأسمراني» ١٩٧٤.

ومن مسرحية فيلم أميركي طويل التي تعد ثاني عمل مسرحي كتبه زياد الرحباني عام ١٩٨٠ اختارت الفرقة مقتطفات موسيقية كما عزفت من البوم أصدره مطلع التسعينيات مقطوعة «هدوء نسبي» ومقدمة مسرحية «ميس الريم» و«الأمل ٢» و«مقدمة ٨٣» و«رقصة العرس».

كما أدت الفرقة مقطوعة رقصة «ترومبيت والمجموعةط والتي أطلق عليها زياد الرحباني تحببا «دبكة نزار سيف وترس» وشارك فيها عازف الترومبيت السوري نزار عمران الذي تميز بعزفه لأكثر من ١٥ عاماً في معظم حفلات الموسيقار اللبناني الكبير.

مهرجان شعري

أقام المركز الثقافي العربي في الميدان مهرجانا شعريا شارك فيه عشرة من الشعراء والشاعرات بمواضيع مختلفة وطنية وإنسانية واجتماعية في أشكال شعرية وقوالب مختلفة.

وتطرق جمال الزعبي رئيس المركز الثقافي في كلمة إلى أهمية حضور الشعر في النشاطات الثقافية للارتقاء بدوره من جهة وتحقيق ترابط الكلمة مع السلاح مبينا أن المهرجان حفل بمشاركة عدد من شعراء سورية الذين يهتمون بقضايا مجتمعهم ووطنهم.

وكان التنوع السمة الأبرز في القصائد التي ألقاها الشعراء في المهرجان وهم «حسن داوود وحسام المقداد وعلي الزينة وأحلام بناوي وليلى قاموع وفادي مصطفى وفدوى سلامة وسليم المغربي ووردة الجط وهشام كفارنة».

ووقع في نهاية المهرجان الشاعر حسن داوود ديوانه الشعري «ويستعر الورد» الذي يحتوي نصوصا وطنية وعاطفية وإنسانية تعتمد على الجمع بين الأصالة والمعاصرة.

رأي

عن الجوائـــز..

نوبـل وعنصـريـة الغـرب.. كواليـس الإقصـاء والتسييس

لا يختلف اثنان على أن نوبل للآداب هي أكثر جوائز العالم شهرة وقدرة على شغل الأوساط الثقافية والفكرية بها ترقبا وترصد ا وبعد ذلك رضى أو غضبا بعد منحها.. هذا كله صحيح مع انها ليست الجائزة الاكثر نقاءوصفاء بل تحمل في طيات تاريخها الكثير من الالغاز والأسرار والتحيز.. هذا العام كان الترقب سيد الموقف وذهب البعض إلى أنها اقتربت جدا من أن تمنح لكاتب آسيوي بل كتب مبدع سوري انها تقترب من سورية منوها بذلك إلى أن شاعرا سوريا قد تمنح له...وهو بشكل دائم يوضع ضمن قائمة المرشحين الدائمين.. مع انه الاكثر شهرة وتأثيرا في المشهد الإبداعي عربيا على الأقل وقامته اكبر من نوبل ومعظم من نالها.. كما أن العشرات من المبدعين العرب هم أكثر رسوخا وقدرة على الابداع والإنجاز ممن نالوها.. هل نعدد بعضا منهم مثل: حنا مينه وبدوي الجبل ونزار قباني ويوسف إدريس وحليم بركات والطيب الصالح ومحمود درويش والسياب والجواهري ونازك الملائكة وفدوى طوقان.. وآخرون كثيرون لا مجال الاستطراد بذكرهم..

وعلى كل حال يذكرنا هذا الترقب الذي كان بما حدث يوم نالها نجيب محفوظ إذ ثار يوسف إدريس غاضبا ورأى انه هو الأولى بها ولكنه بارك لمحفوظ بها... ومحفوظ نفسه رشح مينه لها وقال انه يستحقها..وهنا لسنا بصدد طرح سؤال مهم:لماذا لم تمنح بعد محفوظ لأحد من العرب..؟ ربما يبدو السؤال ملغوما بسؤال آخر: هل كان منحها لمحفوظ سياسيا..لن ندخل بهذا السجال الطويل.. ولكن أسبابا أخرى من داخل الفكر الغربي تقف وراء هذا التحيز ضد الآخر ومنه العربي.. المركزية الغربية تصر على انها الأساس بكل شيء ولا شيء الا منها وحولها وبتوجيهها.

مال وشهرة وتلاعب

كما أن الماركات العالمية تجر الشهرة وتجني المال كذلك هي نوبل للآداب لمن ينالها فهي ترسخه من خلال الضخ الإعلامي الذي يرافق صدورها لشهور، ويجر هذا العمل على مستويات مختلفة من لقاءات وحوارات واضاءات ناهيك بترجمة أعماله الأدبية إلى لغات شتى وهذا بدوره يضع اللغة التي يكتب بها موضع الاهتمام كذلك فنونها وآدابها...وكل هذا لا يعني انها صك براءة لإبداع لاقبله ولا بعده وكما أسلفنا ليس سجلها بريئا ولا نظيفا فهل يعقل مثلا أن تمنح لتشرشل عن مذكراته...ولا تمنح لكاتب روسي عظيم

مثل دوستويفسكي الذي ترك اعمالا خالدة ستبقى ابدا الدهر..وقد رفضها الكاتب الفرنسي المعروف سارتر..وفتح لرفضه هذا الكثير من النقاشات التي ترسخت اليوم وغدت نوبل موضع شك وصل إلى الحقيقة العام الماضي إذ تم حجبها لأسباب لها علاقة بطريقة الاختيار.. وبكل الاحوال لا تخرج نوبل كما غيرها من الجوائز من إطار التحيز الفعلي ولا يمكن القول أن منح اي جائزة لأي كان يعني أنه الاكثر إبداعا والافضل بين أقرانه لكنها الجوائز هكذا بكل زمان ومكان..

وهنا يمكن أن نطرح اكثر من سؤال حول الابداع العربي..ماذا فعلت المؤسسات الثقافية لنقله إلى اللغات الأخرى وهل كان المسؤولون عنها على المستوى المأمول منهم...بل لماذا لم يتم إحداث جائزة عربية مهمة تحمل شيئا من النظافة والقدرة على ترويج الأدب والثقافة.

ما حملته نوبل هذا العام كان غير متوقع لأسباب كثيرة لعل في مقدمتها توقفها العام الماضي والعمل على تصحيح المسار... لكن المركزية الغربية كما أشار الدكتور محمد عضيمة طغت على المصداقية وهذا لن يتغير أبدا فالغرب لم ولن يتغير وسيبقى يرى العالم تابعا له،ومجرد امتداد لما يريده وثمة استعمار فعلي رسخه الا وهو الاستعمار الثقافي والإبداعي ولن يتغير المدار في فلكه قبل غسل أدران استعماره،وهذا أمر يحتاج استراتيجيات كبرى وإرادة سياسية تضع الشان الثقافي في مقدمة الأولويات والى أن يتحقق ذلك سنبقى ندور في فراغ التبعية وانتظار نوبل بكل ما فيها ولها وعليها.

■ دائرة الثقافة

حفـل توقيـع روايـة «العتـق» و ديـوان «لوحـة اكتمالـي»

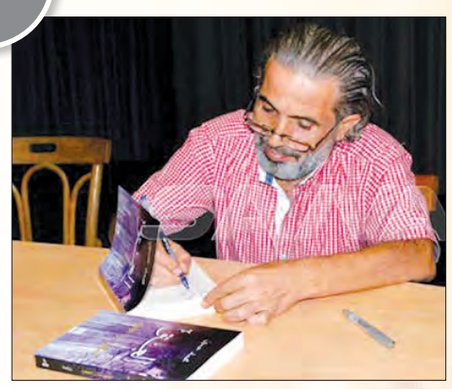

تتقصى رواية «العتق» للكاتب والصحفي محمد حسين ما طال الشعب السوري من مجازر وجرائم جراء ما تعرض له من غزو خارجي منذ الاحتلال العثماني وحتى الحرب الإرهابية.

وعن الرواية يقول المؤلف حسين خلال حفل توقيع لها نظمه فرع اتحاد الصحفيين بطرطوس في صالة المركز الثقافي العربي بالمدينة «اتابع في رواية العتق ما بدأته في روايتي السابقة التي حملت عنوان الوحل من تتبع لمسار الدم السوري الطاهر الذي يجري على تراب الوطن بدءا من الاحتلال العثماني ومجازره مرورا بالاحتلال الفرنسي ووصولا إلى الحرب التي تتعرض لها سورية حاليا محاولا تلمس بواطن هذا الجرح عبر التاريخ».

وقع الفنان التشكيلي حسن ملحم باكورة إصداراته الشعرية ديوانا بعنوان «لوحة اكتمالي» الذي تضمن مجموعة قصائد وطنية وغزلية منوعة في قاعة الاجتماعات بمبنى محافظة طرطوس.

«لوحة اكتمالي» هي تجسيد لمشاعر الحب والغزل وهي صورة عن اكتمال الرجل مع المرأة هي تجربة حديثة يمكن أن تكون موشحات في المستقبل ضمن علاقة متكاملة متبادلة بين ما يقدمه من الشعر والرسم لكونهما ترجمة للكلمات والمشاعر والأحاسيس.

يشار إلى أن الفنان حسن ملحم من قرية حنجور بريف مصياف وتمتد مسيرته الفنية لنحو ثلاثين عاما شارك خلالها بأكثر من مئتي معرض داخل سورية وخارجها.

وتخلل حفل توقيع ديوان الشعر تكريم ثلاث شخصيات من المحافظة تقديراً لجهودهم الوطنية والإنسانية وهم الصحفي هيثم محمد ورئيس اللجنة الثقافية بالمحافظة نزار غانم ومحي الدين محمد رئيس فرع اتحاد الكتاب العرب بطرطوس.

رؤيـــة

أسنان صناعية..!

■ سعاد زاهر

أكثر من الثلاثين بقليل.. لم تشعر أبدا بها.. كأنها مرت في لحظة.. هكذا قالت لنفسها وهي تلتهم آخر قطعة شوكولا محاذرة ان تلمع اسنانها، وقد سارعت لارتشاف المزيد من قطرات قهوتها المتوسطة الحلاوة..!

الان حتى بدأت بتبديل أسنانها والاستعاضة ببعض الاسنان الاصطناعية، وهاهي كلما اضطرت الى تبديل أحدها.. تحاذر أن يقترب التسوس من آخر ويمتد إلى جذوره فتضطر الى تبديل المزيد.. أو تغطيتها بمزيج من الخزف والرصاص..

إحساس مريب ان تشعر طيلة الوقت ان في فمك معدنا ما.. يعتبر بديلا عن أسنانك الطبيعية..

ولكنه الزمن، وملامح قسوته تظهر علينا، مهما حاولنا الافلات منها..!

ولكن القسوة تزداد وطأتها حين تحاول معاركة الحياة بتلك الاسنان معتقدا أنك لازلت تملك الاصلية..!

كلما اقتربت من مقارعة تجربة ما، وتشبثت بها سرعان ما تشعر برنينها لأنك تمسك بها بأسنان صناعية، وكلما اقتربت منك فرصة ما، وأنت تحاول التشبث بها.. أفلت منك احدها..!

تحاذر وقتا طويلا ألا تفتر شفتيك عن اي ابتسامة، خوفا من انكشاف هذا الفراغ، الذي يجعل من شكلك مريبا يمتلئ خبثا ومراوغة..!

وكلما فقدت سناً.. وعدت أدراجك لمعاناة تركيبه، ترافقك رحلة قصيرة من الندم، مع انك حين كنت في خضم التجربة اعتقدت ان كل ماتقوم به صائبا.. إلى أن عشت آلام انزياح «سنك الصناعي» ورغم ذلك انت لاتستسلم للندم تحاول القاء اللوم على تلك الاسنان الاصطناعية التي لاتتمكن من الامساك جيدا بفرصك.. الهاربة ابداً منك.

لاتبدو المشكلة في تبديل أحدها بين فينة وأخرى.. بل في اعتيادنا على تبديلها.. بسلاسة معتبرين أن تبديلها يعطينا فرصة مهمة لاقتناص معادن تبدو براقة للغاية في أفواهنا وقد نعمد الى تبديل جميع أسناننا حتى الاصلية منها، مصرين، على انتزاع الاعصاب من تلك السليمة،.تاركين اياها دون حماية، كل مانفعله يتوازى مع بحثنا الدائم عن فر ص ضائعة.. و بقايا جمال لا نراه إلا في أذهان أشباهنا..

soadzz@yahoo.com

ندوة

اعتدال رافع بعد عام على رحيلها

تنتصر للحيـاة والإبـداع وتعشـق دمشـق الياسمين

لم تكن حياتها إلا سلسلة من الحكايات المؤلمة، فمن طفولة معذبة إلى صراع مع المرض يدوم ٢٥ عاما، لينتهي بها المقام في دار للمسنين، ومن ثم رحيلها بصمت بعيدا عن الأهل والأصدقاء، فقط قلمها هو الذي أبى إلا أن يكون رفيقها حتى آخر رمق من حياتها.

وفي ندوة أقامتها الهيئة العامة السورية للكتاب بالتعاون مع وزارة الثقافة، مركز ثقافي «أبو رمانة» احتفاء بالأعمال الكاملة للكاتبة الراحلة اعتدال رافع وبمناسبة مرور عام على وفاتها، يقول د. ثائر زين الدين مدير عام الهيئة العامة السورية للكتاب في إدارته للندوة أن الكاتبة كانت لها خصوصية لافتة في حياتها وكتاباتها، فقد كتبت القصة القصيرة وقصيدة النثر والخاطرة، ونشرت العديد من كتاباتها في الإعلام السوري واللبناني، فشكلت بذلك أنموذجا عن الصلة العميقة بين سورية ولبنان كونها من مواليد لبنان الشقيق.

أبدعت في سورية، وأحبت دمشق عشقا، لكن المرض هيمن على حياتها، وعملت على مقاومته بالكتابة والإبداع، وهذا ما ظهر في كتاباتها الأخير التي تفيض حزنا وألما، لكن بإرادة صلبة حولت مأساتها في المرض إلى إبداع حقيقي.

نهلة السوسو: شخصيتها لا تشبه إبداعها

وفي حديثها عن شخصية الكاتبة اعتدال رافع وقد ربطتها بها علاقة صداقة استمرت طويلا، تقول نهلة السوسو: اتسمت شخصية اعتدال بنمط فريد من نوعه، وخصوصا في علاقتها مع نفسها وعلاقتها مع الآخرين، ولدت في لبنان وعاشت في سورية وربطتها بها علاقة من العشق الكبير، فكانت تحزن لما أصاب سورية في الحرب وتبكي بكاء مرا وهي التي عانت ما عانته من الحرب الأهلية في لبنان.

واللافت أن ما تكتبه اعتدال لا يشبهها في شخصيتها التي اتسمت بالحزن والقلق الدائم والغضب أحيانا، فعالمها الشخصي في واد وكتابتها في واد آخر، وكانت تربطها بمحمد الماغوط صداقة حميمة ويقول لها «أنت الطفلة الجدة»، في داخلها صوت يصرخ، تحاول أن تصرخ ولكن لا صوت لها، تحارب على الجبهات كافة لكن دون سلاح، وتتحدث عن ذكرياتها وماضيها كأنها تتحدث عن شخص آخر، واستطاعت أن تكمل دراستها في التاريخ بعد زواجها من الفنان أنور البابا.

ومن مؤلفاتها قصة «رجل دافىء في موسم البرد، امرأة من برج الحمل، الصفر، بيروت كل المدن، شهرزاد كل النساء، يوم هربت زينب، صيف بارد، رحيل البجع، بوح من زمن آخر..».

كانت تملك روح الصبا، وتعشق الأناقة والألوان، قلمها صادق لا يقبل التزييف، قاومت المرض سنين طويلة كانت الكتابة سلاحها الوحيد ولكن الأجل أبى إلا النيل منها وقد خلفت إرثا هاما في عالم الإبداع الحقيقي.

د. ماجدة حمود: أديبة متمردة

وتتلمس د. ماجدة حمود في مشاركتها خصائص أدب الكاتبة اعتدال رافع التي تصفها بالكاتبة المتمردة، وقد استطاعت أن تقاوم مرضها وظروفها القاسية منذ طفولتها، وبحثت عن عالم مأهول بالاخضرار، لأنها تؤمن أن موتها المعنوي أصعب من موتها الجسدي، لذلك كانت تخاف على روحها من الترهل والصديد، فغابت في أعماق أوجاعها وأترعتها بحروف تغذت من دمها، وواجهت قهر الحياة بالكتابة التي كانت خير دواء لها، وبالإيمان الصوفي حيث بنت خلاله علاقة خاصة مع الله.

وكانت تتوجه إلى الناس عبر خطاب عام تقول لهم «وظفوا أوجاعكم من أجل الحياة والمستقبل» وبناء على ذلك يجب تجاوز الماضي بكل عقده وذنوبه، ونسخر وجودنا المنسجم الإيقاع للحياة.

والخطوة الثانية أن نعيش اللحظة الحاضرة وعدم الاستسلام لليأس بل التوجه إلى الإبداع والعمل، ولا مفر من العودة إلى الحلم لأنه يقدم بعض العزاء «أكتب فرحا، لا قيمة للحياة دون حلم، والحالمون عبر التاريخ كانوا فرسانه وعشاقه الحقيقيين حتى لو كانت الكلمة موتا..»

وتتجرأ الكاتبة لتعلن معاناتها من المجتمع الذي تهيمن عليه عادات القبيلة ومحرماتها التي تخنق الحب وتقهر المرأة، فهي تنتصر للحب ويؤلمها تشويهه تقول «نجر الحب إلى ذلنا، نمسخه ونضغطه، كي نفهرسه في قاموس ذلنا التاريخي اليومي، ثم نلفظه ونتحاشاه كأنه وباء، لأننا الأصغر والأضيق على احتوائه.. الحب يخلصنا من كل مالحق بنا من عبودية ولعنات وإهانات..».

كما عرفت برغبتها في العطاء، فنجدها تهتم بالآخر وتخاطب المبدع وترشده كيف ينقذ روحه من الألم والضعف كي لا يسقط في هوة الانهيار والموت، وتستخدم لأجل ذلك صورة يلمح فيها المتلقي دعوة من يعاني الاقتراب من الموت لكنه يبحث عن خلاصه فيفر إلى الحياة.. كما أنها ابتكرت لغة الفرح التي تلتقي بلغة الحب.

سيرة الأديبة الراحلة اعتدال رافع حافلة بالمتناقضات والحزن والألم، ولكنها استطاعت أن تترك إرثا غنيا يحكي معاناتها مع المرض وانتصارها عليه في جولات كثيرة، وقدمت للمتلقي جرعات دافئة من الأمل بالحياة والتحدي والتماهي مع الصعوبات للانتصار عليها في أعمال ربما تكون رصيدا للقارىء يجد فيها ضالته.

■ فاتن أحمد دعبول

رأي

الثقافة العلمية..

حاجـــة أم تـــرف معرفـــي..؟

إذا كان المشي والحركة والسكون والشرب والأكل، وماهو أدنى من ذلك أو أكثر، باتت كلها ضربا من ضروب العلم لها أصولها وفروعها، فما بال الثقافة؟

وماهو بال المعرفة؟

ربما كان (ابن خلدون)، هذا المفكر والفيلسوف العربي الكبير، على حق عندما نبه وأكد في مقدمته الشهيرة إلى (المعنى العام لمفهوم اجتماعية المعرفة)، عندما رأى أن ثمة ارتباطا وثيقا بين الثقافة والعمل، وأن الثقافة والمعرفة تتطبع بطبع المناخ الاجتماعي الذي تنطلق منه.

لقد ترك لنا ابن خلدون مفهوما عظيما يختص بعلم اجتماع المعرفة، وأسسا لمفاهيم هذا العلم، الذي يمكن لمفكرينا أن يستنيروا به، لابل وأن ينطلقوا منه، بقصد تطويره والإسهام في وضع نظرياته الحديثة بصورة جدية ومعمقة، لا سيما مع وجود إشارات مهمة ودلائل كثيرة تفيد بأن هذا العلم (علم اجتماع المعرفة) أو علم الاجتماع المعرفي، سينال منزلة المظلة المعرفية لكثير من العلوم الإنسانية، سيما في مجالات نظرية التربية، ونظرية الإعلام، ونظرية القيم، وهذا يتطلب بصورة جدية ملحة، إحياء الفكر الفلسفي وتنمية التوجه النوعي والتخصصي، والتخلص من تلك الثنائيات التي تنخر في كيان الثقافة العربية حتى يومنا هذا.

ولابد أن ندرك الآن، أن أزمة الفكر الفلسفي العربي، لم تكن لتكون، لولا تدني وانحدار الفكر والعلم معا في مختلف المجتمعات العربية من جهة، وضعف - إذا لم نقل انعدام الطلب - على الفكر الفلسفي ونتاجاته من جهة أخرى.

وللمشكلة وجه آخر، إذ لايزال عدد لابأس به من العلميين العرب يعتبرون هذا الفكر ضربا من اللغو الأكاديمي، وقد فاتهم حقا، أنه لابديل عن الفلسفة إذا عجز العلم، وكثيرا ماسيعجز العلم عن مواجهة تحديات عصر المعلومات، وهي سمة عصرنا الراهن، وأنه لا ملاذ للعلم إلا الفلسفة، لأنه سيقف حائرا عندما سيدنو باحثا عن مناهل جديدة ينفذ منها إلى أرض بكر، ولن ينفذ إليها إلا بسلطان الفلسفة.

إن فكرنا الثقافي - اليوم - يسوده فكر الأدب والنقد الأدبي، وقد نجحت السياسة إلى حد بعيد في تشتيت فكرنا الثقافي، فغاب عن هذا الفكر قضايا عديدة غير التنظير الثقافي، لاسيما التفكير الجدي، في علوم الاقتصاد، والاجتماع، واللسانيات والفلسفة والمعلوماتية، وكم يشعر المرء بالمرارة، جراء ذلك الجهد الذي تبذله بعض العقول العربية المتمكنة، وهي تستهلك طاقاتها في التنظير، كي تقيم من شتات الفكر العربي على مختلف مستوياته، صروحا فلسفية، ونظريات علمية ذات الحد الأدنى من التماسك، بدلا من أن يطوعوا - أسوة بغيرهم - حصاد فكرنا ليصب في مسارات الفكر الإنساني العام.

لقد أصبحت الحاجة ملحة، اليوم لجيل جديد من المفكرين والمنظرين والفلاسفة العرب، جيل يستطيع الإجابة عن كل أسئلة عصر المعلومات الذي نعيش تطوراته المتلاحقة، فنحن بحاجة إلى إعادة النظر في جميع مناهج علوم الفلسفة والاجتماع والإعلام واللغات، بشكل يتفق ليشمل الفكر الثقافي واتساع آفاقه.

ويقفز هنا السؤال المهم عن الثقافة العلمية العربية، فهل وصل العرب إلى تعريف واضح لمصطلح الثقافة العلمية؟

لعلنا نتساءل هذا السؤال المر، مع مفكر عربي كبير هو الدكتور (نبيل علي)، لأن الكثير من المثقفين العرب مازالوا إلى يومنا هذا، يختزلون مفاهيم هذه الثقافة، في تبسيط العلوم، وكأنها - الثقافة العلمية - مجرد الإلمام بآخر إنجازات العلم والتكنولوجيا، حتى أن البعض - على سبيل المثال لا الحصر - يدرج ضمن هذا المفهوم، الإعجاز العلمي للقرآن الكريم.

وتتجلى الثقافة العلمية بصفتها قضية ببعدين..

الأول في ضرورة تثقيف غير العلميين علميا.

والثاني يصب في أهمية توعية العلميين ثقافيا.

ويفيدنا د. نبيل علي في هذا السياق، إذ أنه يرى «أن الكثير من علمائنا باتوا بحاجة إلى التثقيف العلمي الذي يحررهم من أسر تخصصاتهم الضيقة، ويسد فجوات الفراغ الفكري لديهم».

ومن الطبيعي، أن لا يقر العالم العربي بمثل هذا الفراغ، الذي قد يتجه ليملأه بمد نطاق تخصصه، ليجعل منه أشبه مايكون بالأيدولوجيا الشاملة التي سيفسر من خلالها العالم من حوله، وهنا بالضبط يحشرنا في مايمكننا تسميته، بالثقافة الأحادية الأبعاد، بمعنى أننا سنسمع منه إختزالا لكل العالم من حولنا ومشكلاته، من خلال عدد محدد من المقولات والنظريات والمسلمات، وهو مايوقع بنا في فخ السطحية العلمية.

وعلى الجانب الآخر، فثمة نقاط مضيئة في هذا السياق لايمكننا إلا أن نلحظها بعين متفائلة..

إذ إن الإعلام العربي بكل مستوياته ووسائله، بات يفرد مساحات واسعة للاهتمام بالثقافة العلمية، وهو مؤشر مبشر بالخير، إذ إن منظومة المجتمع بحاجة ماسة إلى علاقة بنيوية إيجابية وتفاعلية مع منظومات الثقافة فيه، سيما وأنه لم يعد بالإمكان رؤية مجتمع يقطع صلاته بالتكنولوجيا، وقد أخذت هذه العلاقة بين المجتمع والتكنولوجيا، وبمعنى آخر الثقافة العلمية، التي أخذت شكل التبادل الفعال، فكما أن للتكنولوجيا دورا حاسما في تشكيل مجتمعها، فإن للمجتمع حق فرز واصطفاء التكنولوجيا التي يحتاجها.

ولقد صدق من قال: (إن المجتمع لا تشكله السياحة والاقتصاد بقدر مايشكله نظام التواصل السائد فيه بين الأفراد والجماعات والمؤسسات). وللبحث صلة.

■ عبدالمعين زيتون

ثقافـة وتاريـخ السـريان في القـرون الوسـطى في كتـاب جديـد

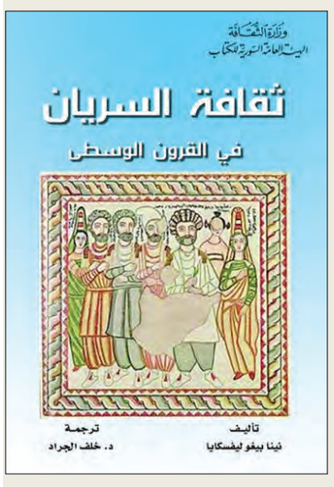

يضم كتاب «ثقافة السريان في القرون الوسطى» بين دفتيه شذرات مختارة لحقبة زمنية من تاريخ السريان للمستشرقة الروسية نينا بيغوليفسكايا قدم له الراحل البطريرك مار إغناطيوس زكا الأول عيواص بطريرك أنطاكية وسائر المشرق والرئيس الأعلى للكنيسة السريانية في العالم وترجمه عن الروسية الدكتور خلف الجراد.

ويلفت البطريرك عيواص في مقدمة الكتاب إلى أن المؤلفة رسمت صورة واضحة لأولئك القوم واظهرت ما كان لهم من مكانة مرموقة في مضمار الثقافة والحضارة ومكانة لغتهم السريانية وآدابها والعلوم التي كتبت بها أو نقلت إليها ومنها للغات أخرى وتأثيرها في حضارات العالم المتنوعة حتى غدت لغة دولية في الزمن الغابر.

وجاءت ترجمة الكتاب للدكتور الجراد بلغة عربية رشيقة لتسد فراغا في المكتبتين العربية والسريانية حيث يقسم إلى فصلين رئيسين الأول «التعليم السرياني في القرون الوسطى» وتطرق إلى المدرسة السريانية في تلك القرون ومدارس الرها ونصيبين والمواد والدروس والقواعد المقدسة في مدرسة نصيبين إضافة إلى علوم السريان في الفلك والكيمياء وفلسفتهم وتقاطعها مع فلسفة الإغريق.

أما الفصل الثاني فيبحث في الإمبراطورية السريانية مشيرا إلى اضطهاد الساسانيين للسريان في بداية انتشار الديانة المسيحية.

«كريســتال».. نصــوص شــعرية

«كريستال» مجموعة شعرية لمؤلفتها الشاعرة إيمان موصللي أخذت عدداً من العناوين التي تتجه إلى حالات نفسية واجتماعية ووطنية بأسلوب غلبت عليه الحداثة الشعرية دون التخلي عن العفوية لتصل بالنصوص إلى صور فنية مقروءة من غير اللجوء إلى الضبابية والرموز.

وتعبر موصللي في نصها :«موطني» عن حب كبير لبلادها الذي يسكنها بشكل كامل فتعيشه بكل ما فيه من تداعيات بكامل المحبة والقناعة فتقول:

«لم تعد تكفي مناديل الحياة.. لأجفف عرق البارود.. نظفت البنادق المحشوة بالقهر.. وما زالت الرصاصة تمشي تحت جلدي.. هذا الموت الذي يقيس المسافة.. بين الجرح والجرح.. نهب الأوراق الخضراء».

وتعبر أيضاً عما يدور في بلدها من وجع بشكل دلالي عبر عفويتها العاطفية فتقول في نص بعنوان :«رصاصة واحدة»:

«الموت في بلادي لا تنقصه الشجاعة.. الحياة فقط تريد إرادة من نار.. والنار يحتاج عود كبريت».

وثمة نصوص أخرى مثل :«بلادي وأرق ودعوة للحياة» تقدم بدورها معاني سامية ضمن المجموعة التي تقع في ١٢٧ صفحة من القطع المتوسط وفازت بجائزة الإبداع الأدبي عام ٢٠١٩ وهي من إصدارات دار سين للثقافة والنشر والإعلام.