الثورة

نبض الحدث

صدر العدد الأول في 1963/7/1

صفحة 16 | 25 ل.س | يومية سياسية تصدر عن مؤسسة الوحدة للصحافة والطباعة والنشر والتوزيع | thawra.sy | Telegram | twitter | facebook | الخميس 25 صفر 1441 هـ 24 تشرين الأول 2019 م العدد 17106

تهديدات أميركا للتغطية على فشل سياساتها

إيران: أدنى تحرك للعدو سيلقى أعنف ردّ من قبلنا

■ وكالات – الثورة:

أكد الرئيس الإيراني حسن روحاني أن بلاده أفشلت المخططات الأميركية ضدها وحققت تقدما في العديد من المجالات رغم الحظر والعقوبات الجائرة.

وقال روحاني في كلمة له خلال اجتماع الحكومة الإيرانية أمس: إن الأعداء كانوا يتصورون أنه يمكنهم عبر ضرب الاتفاق النووي أن يزعزعوا النظام في إيران لكن الشعب الإيراني أكثر يقظة من أن ينخدع من قبل أعدائه، لافتا إلى أن الأميركيين يواصلون بعث الرسائل من أجل التفاوض مع إيران.

أكد وزير الدفاع الإيراني أمير حاتمي أن تهديدات الرئيس الأميركي بضرب إيران مجرد هراء، بهدف التغطية على العار الذي رافق السياسة الأميركية في المنطقة مؤخرا.

وأكد حاتمي في تصريح أمس أن القوات المسلحة الإيرانية سترد على أي اعتداء بكل قوة وحزم، وقال: إن الأميركيين حاولوا في الآونة الأخيرة، الضغط على الشعب الإيراني وحرمانه من كافة حقوقه، من أجل بث الفرقة بين صفوف الشعب والحكومة ونظام الجمهورية الإسلامية.

وأضاف: نظرا للوعي الذي يتحلى به الشعب الإيراني وعلمه بالعداء الأميركي المتأصل، لم يستطع الأميركيون تحقيق أي من مآربهم حتى الآن، إذ إنهم أمام شعب واع ومنسجم ومتكاتف وقوات مسلحة متمكنة وقوية ومتكئة على نفسها ومجربة مرارا.

تصريحات حاتمي هذه تأتي بعد تهديدات أطلقها ترامب مؤخرا، بتوجيه ضربة غير مسبوقة إلى إيران حال اتخاذها «إجراءات معينة»، لكنه شدد مع ذلك على أن الولايات المتحدة لا تريد حربا مع أي جهة.

من جانبه أكد مسؤول العلاقات العامة في الحرس الثوري الإيراني العميد رمضان شريف أن أدنى تحرك للعدو سيلقى أعنف رد من الجمهورية الإسلامية الإيرانية.

وقال شريف في كلمة له أمس إن قدرات إيران

■ البقية ص «٧»

جرحى مدنيون بتفجيرين إرهابيين في الشدادي والقامشلي

أرتال جديدة للجيش تدخل ريفي الرقة والحسكة لتعزيز نقاط انتشاره

٣

يدّعون السلام والاستقرار.. وأجنداتهم تتعرى

من نبض الحدث

كتب أحمد حمادة

يدعي أردوغان السلام، ويتباكى على الإنسانية، ويلبس عدوانه عباءة تحقيق الأمن والأمان والاستقرار وإعادة اللاجئين، في الوقت الذي تقوم فيه قواته الغازية ومرتزقته الإرهابيون باحتلال المدن والقرى على الشريط الحدودي، وتدمر المنازل فوق رؤوس ساكنيها المدنيين، وتهجرهم وتقصف المنشآت الحيوية ومؤسسات الدولة والبنى التحتية.

وتدعي إدارة ترامب، رأس الحربة العدوانية في منظومة الإرهاب ضد سورية، أنها تعارض أردوغان وتطالب بإيقاف عدوانه، وتزعم أنها ستدمر اقتصاده إن لم يلتزم بالخطوط المتفق عليها، ثم نراهما يعلنان اتفاقاً يتضمن كل مشاريعهما المشبوهة وأجنداتهما العدوانية في منطقة الجزيرة السورية وشمال سورية.

هدفهما ليس السلام ولا محاربة الإرهاب المزعوم، بل تحقيق أوهام منطقة السراب الآمنة من جهة، وإعادة إنتاج أدواتهما المتطرفة ونقل عناصرها من مكان لآخر تمهيداً لاستثمارها في حروبهما العبثية من جهة أخرى، ونشر المزيد من الفوضى الهدامة لتعويض خسائرهما الإستراتيجية بعد تقدم الجيش العربي السوري في أكثر من منطقة على الخريطة السورية ووأده لمخططاتهما العدوانية.

فما أن مضى يومان على هذا العدوان حتى رأينا واشنطن وهي تشد من أزره وتحميه، وتعقد اتفاقاً مع أردوغان خلال زيارة بنس وبومبيو لتركيا تشجعه فيه على مواصلة العدوان تحت حجج وذرائع كاذبة كمحاربة داعش والإرهاب وتحقيق المنطقة الآمنة المزعومة، مع أن ترامب وأقطاب إدارته غردوا كثيراً بعبارات التهديد والوعيد المزعومة لرئيس النظام التركي كي يوقف عدوانه المذكور.

أزبدوا وأرعدوا وتوعدوا أردوغان بالويل والثبور، ثم سرعان ما قرأنا اتفاقاً بينهما يقول حرفياً « علينا أن ننسق تنسيقاً أوثق على أساس المصالح المشتركة»، وكلنا يعرف ماهية مصالحهما العدوانية المشتركة في احتلال الأراضي ونهب مقدراتها وتشجيع الحركات الانفصالية فيها، ورسم الخرائط كما تشتهي سفنهما الاستعمارية.

قرأنا في اتفاقهما المذكور أن «عمليات مكافحة الإرهاب يجب أن تستهدف فقط الإرهابيين وملاجئ مخابئهم فقط»، وكلنا شاهد على مدى سنوات الأزمة، كيف يستهدفون المدنيين ويدمرون البنى التحتية والمدن والقرى، والرقة أكبر شاهد على جرائمهم بعد أن حولوها إلى ركام، وكل ذلك تحت الذريعة ذاتها، وهي أن عمليات تحالفهم الدولي تستهدف فقط الإرهابيين وأسلحتهم.

جميع الأراضي يجب أن تخضع للسيادة السورية

روسيا تطالب أميركا بإنهاء احتلالها لمنطقة التنف

■ وكالات – الثورة:

جددت روسيا التأكيد على أهمية الالتزام بسيادة سورية ووحدة أراضيها، مطالبة الولايات المتحدة بإنهاء احتلالها منطقة التنف في سورية بالقرب من الحدود مع الأردن.

وقال الممثل الخاص للرئيس الروسي لشؤون الشرق الأوسط وبلدان افريقيا نائب وزير الخارجية ميخائيل بوغدانوف في تصريح للصحفيين في سوتشي أمس إن جميع الوثائق والبيانات الرسمية تنص على وجوب أن تلتزم جميع الأطراف المعنية وتحترم سلامة أراضي الدولة السورية وسيادتها ووحدتها.

من جانبه قال نائب وزير الخارجية الروسي سيرغي فيرشينين في تصريح صحفي نقلته وكالة سبوتنيك: موسكو تطالب واشنطن بإنهاء احتلال التنف في سورية، مؤكداً أن هذه المنطقة أرض سورية والوجود الأميركي فيها غير شرعي.

وأوضح فيرشينين أن القوات الأميركية موجودة بشكل غير قانوني في دائرة قطرها ٥٥ كيلومترا في التنف وتغلق الطريق الذي يربط العراق وسورية، مؤكداً أن هذا الوجود غير قانوني ونطالب بإنهاء هذا الاحتلال.

وتحتجز قوات الاحتلال الأميركية في منطقة التنف آلاف المدنيين في مخيم الركبان الذي يقطنه آلاف من

■ البقية ص «٧»

توزيع الأدوار بين رعاة الإرهاب يتكشف

ترامب يحابي نظام أردوغان في عدوانه.. وعينه على سرقة النفط السوري!!

■ وكالات – الثورة:

في دليل جديد يؤكد تواطؤ الولايات المتحدة مع النظام التركي للاعتداء على الأراضي السورية في منطقة الجزيرة، دافعت واشنطن عن العدوان خلافاً لما كانت تدعيه سابقاً بأنها لم تعط نظام أردوغان الضوء الأخضر لشن عدوانه السافر، وهذا ما كشفه حديث الرئيس الأميركي دونالد ترامب أمس بقوله إن بلاده سترفع العقوبات عن النظام التركي – علماً أنها لم تعتمدها بالأصل، فيما زعم مسؤول أميركي كبير أن واشنطن لا ترى أدلة على ارتكاب نظام أردوغان عمليات تطهير عرقي في الجزيرة، متجاهلاً كل الجرائم الوحشية التي اقترفتها قوات الاحتلال التركي ومرتزقتها بحق المدنيين.

وفي كلمة له في البيت الأبيض أمس زعم ترامب، بأن قواته المحتلة ستنسحب من شمالي سورية، ولكنه أكد على إبقاء ما سماه قوة محدودة لحماية النفط، ليختزل بذلك كل الأهداف الأميركية من وراء احتلال بعض الأجزاء من الأراضي السورية، ودعمها للتنظيمات الإرهابية على مختلف أشكالها، وهي سرقة نفط ومقدرات السوريين.

ولم يعد يخفى أن العدوان الذي شنه نظام أردوغان بالتواطؤ مع قوات الاحتلال الأميركية جاء في سياق تبادل

■ البقية ص «٧»

محليات

«الثورة» تفتح ملف المدن والمناطق الصناعية

مطالبات بتحسين بناها التحتية..وخطر تلوث البيئة والمياه يثير القلق والتساؤل

١٢-١٣

منذ بداية العام

تأسيس ٥٦١ شركة ومنح أكثر من ٧ آلاف سجل تجاري

٤

مجلس التعليم العالي يحدد ثلاث شرائح لقبول الطلاب في «التعليم المفتوح»

٧

الحرارة أدنى من معدلاتها .. وزخات مطرية متفرقة

دمشق ١٣/٢٣ – الجنوبية ١٤/٢٣ – الجبلية ٨/١٨ – الوسطى ١٤/٢٣ – الساحلية ١٦/٢٦ – الشمالية ١٥/٢٤ – الجزيرة ١٤/٢٥ – الشرقية ١٧/٢٨ – البادية ١٥/٢٦ .

صدر العدد الأول في 1963/7/1
الخميس 25 صفر 1441 هـ 24 تشرين الأول 2019 م العدد 17106
الثورة

أردوغان يلهث وراء أوهامه..التلون وفق الطقوس السياسية سمة ملازمة للنظام التركي

■ الثورة- رصد وتحليل:

بين اقوال رئيس النظام التركي رجب اردوغان الدعائية وما يجري على الارض من افعال عدوانية ينافي ما يتشدق به الانتهازي التركي على الملأ السياسي ويتعهد بالالتزام به على طاولة الاتفاقات بون شاسع من عدم المصداقية والجدية بعد التجارب الطويلة التي اثبتت خبث نياته ولعبه على حبال الاحتيال والمراوغة في محاولة يائسة منه لتحصيل مكتسبات على الارض.

فالحرباء التركية كما هو معروف ومؤكد تغير لونها وفقاً للطقوس السياسية التي تفرزها بشكل او بآخر معطيات الميدان وانعكاساتها، حتى باتت نموذجا يمشي عليه ذلك الاخواني، وعنوان تعامله الرئيسي، على امتداد المراحل، حيث ان طبعه العثماني غلب على تطبعه الذي يحاول إظهاره من خلال عدد من الاتفاقات التي كانت أحد اهم الاسباب في فضح مآربه التوسعية العدوانية.

فالاختباء خلف قش الاتفاقات وسيلته المعتادة للهروب كلما سحب البساط الميداني من تحت اقدام قواته المحتلة وادواته الارهابيين، وفي العودة قليلاً الى الوراء واسترجاع اتفاق سوتشي المتعلق بإدلب وكيفية تنصل اردوغان من بنوده توضح ان لا عهد ولامصداقية للص التركي وان حلف الأيمان بالجدية والالتزام فهو يقتات على الاكاذيب والارهاب ليمد مشروعه العدواني بعوامل بقاء مؤقتة، فما نص عليه الاتفاق من سحب الاسلحة الثقيلة من منطقة الاتفاق وإبعاد «جبهة النصرة» الارهابية يؤكد ماهية الاعمال التي قام بها اردوغان والتي تغاير تماماً ما يحاول إظهاره.

وعلى العكس تماماً فقد قام بدعم الارهاب وعلى رأسهم إرهابيو «جبهة النصرة» ومدهم بالاسلحة الثقيلة والخفيفة إضافة الى الخروقات التي ينفذها هؤلاء الارهابيين بأوامر من الاستخبارات التركية.

القائمة تطول عن اتفاقات كان قد تعهد اردوغان بتنفيذ بنودها لكن المراوغة والكذب الذي يتمتع بهما العثماني الجديد كان سيد الموقف في تعاطيه، فهو يبحث عن اي ممر سواء عدواني او سياسي للعودة إلى أطماعه العثمانية.. فإلى جانب سوتشي كذلك آستنة وغيرها الكثير والكثير.

واليوم في الوقوف على ما ابرم في روسيا من اتفاق تم مع الرئيس الروسي فلاديمير بوتين بما يتعلق بالعدوان التركي على سورية و ضرورة ايقافه، والمتضمن ايضاً انسحاب ميليشيات الانفصال مع أسلحتهم عن الحدود التركية السورية، سنجد النتيجة ذاتها في تعامل اردوغان الذي يسيطر عليه هاجس «المنطقة الامنة» المزعومة ويلهث لتحصيلها، فالذيل التركي اعوج لو وضعوه في قوالب الاتفاقات الف عام.

مع كل ما تقدم فان الثابت الوحيد يكمن في أن الدولة السورية بتمسكها بثوابت صون وحدة اراضيها ورفضها القاطع لوجود اي غاز او معتد على الجغرافيا السورية وحدها سترسخ انتصاراتها وترسم خرائطها السياسية على اسس الانتصارات الميدانية، وزيارة السيد الرئيس بشار الأسد الى ادلب والى خطوط النار الامامية بعثت بعشرات الرسائل الى مسامع المحتلين والمعتدين وأولها ان كل الاراضي السورية ستعود الى كنف الدولة السورية.

على المقلب الاخر يحاول الرئيس الاميركي دونالد ترامب اللحاق بتطورات الاحداث للوقوف على ما يعيد له بعضاً من اوهامه بعد سلسلة اخفاقاته في سورية التي دفعته بشكل مباشر الى جر ذيل هزيمته من سورية وإعلان قرار انسحابه.. فلم يكتف بما قدمه للإرهاب حتى قرر مرة أخرى تقديم الدعم لإرهابيين لطالما كانوا سباقين للعب في الشؤون الانسانية ووضعها تحت رحمة العمليات الارهابية تنفيذاً لأجندات الاستخبارات الاميركية الغربية.

فقد اعتمد ترامب أمس الاول مساعدات بقيمة ٤،٥ ملايين دولار لمنظمة «الخوذ البيضاء» الارهابية، وصرحت المتحدثة باسم البيت الأبيض ستيفاني غريشام في بيان بأن المساعدات التي أقرها ترامب لـ»الخوذ البيضاء» الارهابية جاءت في إطار دعم الولايات المتحدة للعمل الذي تؤديه المنظمة الارهابية في سورية.

يذكر أن منظمة منظمة الخوذ البيضاء منظمة ارهابية عملت في مناطق التي يسيطر عليها الارهابيون وكانت ستارا لذلك الاجرام الارهابي على طول سنوات الحرب الارهابية التي شنت على سورية.

الفلسطينيون يطلقون حملة تضامنية مع الأسرى

فلسطين: المستوطنون يمارسون إرهاباً منظماً بالتنسيق مع قوات الاحتلال

■ وكالات – الثورة:

اوضحت وزارة الخارجية الفلسطينية أن الممارسات التي تقوم بها قطعان المستوطنين الصهاينة وعصاباتهم الارهابية المنظمة تكشف الدور المتقدم لهم في تنفيذ مخططات الاحتلال العنصرية، مشيرة إلى انه خلال الأيام الماضية ظهر بشكل واضح الوجه العنصري القبيح للاحتلال وحكومته ومؤسساته واجهزته الاجرامية المختلفة، لافتة ان ذلك تجسد في الهمجية التي تمارسها قطعان المستوطنين الصهاينة وهي تشن حربا حقيقية واعتداءات ومطاردات عنيفة على المزارعين الفلسطينيين في عدة مناطق في الضفة الغربية تحت سمع وبصر وحماية وإسناد قوات الاحتلال التي لاتوفر اي فرصة الا وتستغلها لممارسة القمع والتنكيل بالفلسطينيين ومعاقبتهم اذا ما اقدموا على مواجهة المستوطنين الصهاينة والدفاع عن انفسهم، مشيرة إلى اقدام قوات الاحتلال على حرمان المزارعين الفلسطينيين من الوصول إلى اراضيهم المستهدفة.

وأكدت الخارجية الفلسطينية في بيان لها إن ما تسمى منظمات المستوطنين مثل «تدفيع الثمن» و»شبيبة التلال» العنصريتين الارهابيتين هي الجزء المتقدم في قوات الاحتلال والمسؤول الاول عن ارتكاب ابشع الانتهاكات والاعتداءات والجرائم بحق الفلسطينيين العُزل لذلك لم تُقدم الحكومة الاحتلال وسلطاته أو قواته على إجراء أي تحقيق جدي في جرائم المستوطنين أو اعتقال أي من تلك العناصر الارهابية المتورطة في تلك الجرائم ضد الفلسطينيين، مضيفة ان المستوطنين مازالوا يقومون بالتعدي على ممتلكات الفلسطينيين وتهديدهم وسرقة أراضيهم ومحاصيلهم بهدف طردهم من تلك الأراضي ذلك الهدف الذي يسعى إليه الاحتلال عبر أدواته الاجرامية من المستوطنين الصهاينة الذين زرعتهم في بؤرة الإرهاب ما يسمى «يتسهار» وغيرها من المستوطنات المنتشرة على أراضي الضفة الغربية بما فيها القدس المحتلة.

الى ذلك اكدت مصادر فلسطينية أن عشرة مستوطنين وبحراسة من قوات الاحتلال هاجموا المزارعين في منطقة «الغبط» غرب قرية أم صفا ومنعوهم من الوجود في المنطقة، مضيفة أن قوات الاحتلال احتجزت فلسطينيين اثنين يعملان مع مجلس قروي أم صفا كانا في المنطقة المذكورة.

وبموازاة ذلك وفيما يخص ملف الاسرى أطلقت مؤسسات محلية ودولية حملة إعلامية تحت عنوان «الاحتلال يقتل الأسرى» في إطار السعي الإعلامي والشعبيّ لإسناد الأسرى الفلسطينيين ودعمًا لصمودهم وتضحياتهم المستمرة وتهدف الحملة وفق القائمين عليها لفضح جرائم الاحتلال بحق الأسرى الفلسطينيين ورفع مستوى الوعي حول قضية الأسرى وما يتعرضون له من تعذيب نفسي وجسدي ويسعى القائمون على الحملة إلى توسيع نطاق المشاركة والعمل على إظهار البعد الإنساني لمعاناة الأسرى وتوحيد الجهود تحت مظلة الأسرى في ظل استمرار الانتهاكات الصهيونية بحقهم وتعرضهم لأشد أنواع التعذيب والتنكيل.

وفي سياق متصل نقلت هيئة شؤون الأسرى والمحررين امس شهادة حية للأسير الطفل يوسف خضور من القدس المحتلة، والذي تعرض للاعتداء والضرب المبرح على يد أحد ضباط الاحتلال خلال وجوده بمحكمة الاحتلال بالقدس.

حيث أوضح الطفل خضور تفاصيل التنكيل به، مشيرا إلى أنه بعد انتهاء جلسة المحاكمة، تكلم مع والدته ملوحا لها بيده، فرآه أحد ضباط الاحتلال فسارع بالاعتداء عليه وضربه بعنف دون أي مسوغ، مضيفا بعد ذلك أنه انهال عليه بقية أفراد الوحدة الصهيونية بالضرب واللكمات على مختلف أنحاء جسده، وعند وصوله لمعتقل «الدامون» جرت معاقبته بزجه بالزنازين ومنعه من الخروج.

ولفتت الهيئة أن شهادة الطفل خضور ليست الأولى من نوعها، فكثير من الافادات التي تم رصدها عبر محامي الهيئة تُظهر هجمية قوات الاحتلال وشرطته وبطشهم.

وأكدت أنها تتعمد الحاق كافة أشكال الأذى والتعنيف الجسدي والنفسي بحق الأسرى الفلسطينيين ولا سيما الأطفال منهم خلال عمليات الاعتقال والتحقيق والمحاكمة، في خطة واضحة وممنهجة للقضاء على الطفولة الفلسطينية وتدمير مستقبلها.

طيران «التحالف» يشن ٥٤ غارة على صعدة

مسؤول أممي: الطفولة اليمنية تحت مقصلة الحرب العدوانية والحصار الجائر

■ وكالات – الثورة:

بسبب العدوان السعودي الأميركي المستمر على اليمن منذ ما يقارب خمسة أعوام، يشهد اليمن أكبر أزمة إنسانية في العالم، حيث ذكر ممثل برنامج الأمم المتحدة الإنمائي في اليمن أخيم شتاينر أن طفلا تحت سن الخامسة يموت كل ١٢ دقيقة في اليمن، بسبب الأزمة الإنسانية الناتجة عن تداعيات العدوان الوحشي، مشيرا إلى أن معظمهم يموتون نتيجة نقص المياه والتغذية الأساسية والرعاية الصحية والأدوية بسبب الحرب العدوانية.

في الإطار ذاته أكدت وزارة حقوق الإنسان اليمنية أن ما حدث لأسرى الجيش اليمني واللجان الشعبية من تعذيب حتى الاستشهاد على يد مرتزقة العدوان بمدينة مأرب انتهاك صارخ لاتفاقيات جنيف الأربع والبروتوكولين الملحقين موضحة أن مجموعة ارهابية مسلحة تعمل في إدارة أحد السجون بمأرب قامت بتعذيب ثلاثة من أسرى الجيش واللجان الشعبية بمختلف ألوان التعذيب وأشكاله حتى الاستشهاد، مشيرة الى أن من ارتكبوا هذه الجريمة لم يكتفوا بذلك بل قاموا بتصويرها ونشرها في مواقع التواصل الاجتماعي دون أي اعتبار لقواعد وأحكام وأعراف وأخلاقيات القانون الدولي الإنساني وكل الأعراف الوطنية والدولية.

وأكدت الوزارة أن حماية الأسرى والمعتقلين يعد من صميم عمل اللجنة الدولية للصليب الأحمر وفقاً للولاية المنوطة بها في القانون الدولي الإنساني، محملة الأمم المتحدة وهيئاتها المختلفة مسؤولية تلك الجرائم والانتهاكات التي طالت الشعب اليمني بشكل عام والأسرى المحتجزين في سجون دول العدوان بشكل خاص وجددت مطالبتها بتشكيل لجنة دولية مستقلة ومحايدة لتقصي الحقائق والتحقيق في كافة الانتهاكات والجرائم المرتكبة في حق الشعب اليمني بشكل عام وفي حق الأسرى من أبناء الجيش واللجان الشعبية بشكل خاص.

في الشأن الميداني واصلت قوى العدوان خروقاتها لاتفاق وقف إطلاق النار بمحافظة الحديدة وشن الغارات الجوية والقصف الصاروخي والمدفعي على محافظة صعدة وقطاع عسير.

وأوضح مصدر أمني يمني أن المرتزقة فتحوا نيران أسلحتهم على المواطنين في منطقة المغرس بمديرية التحيتا في الحديدة، ما أدى إلى إصابة مواطن بجروح متفاوتة، وأضاف أن قوى العدوان أطلقت صاروخا موجها وقصفت بالكاتيوشا والرشاشات المختلفة أماكن متفرقة من منطقة الفازة بمديرية التحيتا، واستهدفت بقذائف المدفعية بالأسلحة الثقيلة والمتوسطة جنوب شرق حيس ومناطق متفرقة من مديرية التحيتا، وذكر المصدر أن جرافة عسكرية للمرتزقة قامت باستحداث تحصينات قتالية جنوب مطار الحديدة.

وعن الأوضاع في محافظة صعدة، قال المصدر إن طيران العدوان الأميركي السعودي شن غارتين على منطقة فوط بمديرية حيدان، وأربع غارات على منطقة بني صياح بمديرية رازح، وغارة على مديرية باقم الحدودية، خلفت أضرارا كبيرة في منازل المواطنين.

وأشار المصدر إلى أن قصفا صاروخيا ومدفعيا سعوديا استهدف قرى آهلة بالسكان في مديرية رازح الحدودية وأضرارا في سيارات المواطنين، وتابع كما شن الطيران الغاشم أربع غارات على مجازة بقطاع عسير، وأدان المصدر استمرار تحالف العدوان الأميركي السعودي في خرق اتفاق وقف إطلاق النار بالحديدة واستهداف المدنيين والمناطق الآهلة بالسكان والمزارع والأسواق والممتلكات العامة والخاصة بمختلف المحافظات في ظل صمت دولي معيب.

الى ذلك شن طيران العدوان أكثر من ٥٤ غارة جوية معظمها على محافظة صعدة، كما تعرضت مديرية رازح في المحافظة ذاتها، لقصف جوي وصاروخي سعودي.

وأكد مصدر أمني أن طيران العدوان الأميركي السعودي شن أربع غارات جوية على منطقة بني صياح في مديرية رازح، مضيفا أن جيش النظام السعودي استهدف قرى أهلة بالسكان في مديرية رازح بالعديد من القذائف الصاروخية والمدفعية مخلفة أضرارا كبيرة بمنازل ومزارع المواطنين.

إعلانات

إعلان طلب عروض أسعار بالسرعة الكلية
بطريركية أنطاكية وسائر المشرق للروم الأرثوذكس
دائرة العلاقات المسكونية والتنمية

تعلن الدائرة عن رغبتها بطلب عروض أسعار بالظرف المختوم لتنفيذ أعمال ترميم محلات تجارية في محافظة الحسكة من ضمن برامجها الإغاثية وذلك وفق الكشف التقديري ودفاتر الشروط الفنية الخاصة ودفاتر الشروط المالية والحقوقية الموضوعة لهذا الغرض وفق ما يلي:

1. **التأمينات الأولية:** وتسدد بشيك مصدق لصالح **"بطريركية إنطاكية وسائر المشرق للروم الأرثوذكس".**

م	بيان المشروع	الموقع	رمز المشروع	مدة التنفيذ	التأمينات الأولية
1	ترميم وتأهيل 143 محل تجاري	الحسكة – مخيم الهول	19 (Al-Hasakah-143 Shops)	75 يوماً	1,000,000 ل.س
2	ترميم وتأهيل 50 محل تجاري	الحسكة – مخيم الهول	19 (Al-Hasakah-50 Shops)	75 يوماً	750,000 ل.س

2. **التأمينات النهائية:** 5% من قيمة الإحالة.
3. **التوقيفات:** 5% من قيمة الأعمال العقدية.
4. **مدة ارتباط العارض بعرضه: 30** يوماً اعتباراً من تاريخ فض العروض.
5. **مدة ارتباط العارض المرشح: 40** يوماً اعتباراً من اليوم التالي لتبلغه إحالة التعهد عليه.
6. **غرامة التأخير اليومية:** 0.2 % (اثنان بالألف) على ألا تتجاوز مدة التأخير 15 يوم من تاريخ انتهاء تنفيذ العقد.
7. **تقديم العروض:** تقدم إلى مكاتب دائرة العلاقات المسكونية والتنمية في بطريركية أنطاكية وسائر المشرق للروم الأرثوذكس في دمشق.
   آخر موعد لتقديم العروض: نهاية الدوام الرسمي للدائرة الساعة الرابعة ظهراً يوم **الجمعة 2019/11/1.**
8. **يحدد موعد جلسة فض العروض** في الساعة العاشرة من صباح يوم **الإثنين 2019/11/4.**
9. يمكن الحصول على طلب الاشتراك وإضبارة المناقصة من مكاتب دائرة العلاقات المسكونية والتنمية (الإدارة العامة) في دمشق والحسكة اعتباراً من يوم **الخميس 2019/10/24** لقاء مبلغ **5000 ل.س** غير قابل للرد.
10. يحق للعارض شراء الاضبارتين والتقدم للمشروعين.

يرجى من السادة المهندسين أو المتعهدين وممن تتوفر لديهم الشروط المنصوص عنها في دفتر الشروط الحقوقية مراجعة مكاتب دائرة العلاقات المسكونية في دمشق والحسكة للحصول على الإضبارة وتحدد **موعد الزيارة في تمام الساعة العاشرة من يوم الأربعاء 2019/10/30** انطلاقاً من مكتب الدائرة في الحسكة للاطلاع على موقع العمل ولتقديم بيان بالزيارة مع عرض الأسعار.

11. إن زيارة الموقع قبل تقديم العرض شرط إلزامي وللدائرة الحق باستبعاد أي عرض لا يتضمن تصريح زيارة الموقع أصولاً.

إعلان طلب عروض أسعار بالسرعة الكلية للمرة الثالثة
بطريركية أنطاكية وسائر المشرق للروم الأرثوذكس
دائرة العلاقات المسكونية والتنمية

تعلن الدائرة عن رغبتها بطلب عروض أسعار بالظرف المختوم لتنفيذ أعمال ترميم وإعادة تأهيل مدرسة للطلاب والأخوة العائدين إلى منازلهم في محافظة ريف دمشق من ضمن برامجها الإغاثية وذلك وفق الكشف التقديري ودفاتر الشروط الفنية الخاصة ودفتر الشروط المالية والحقوقية الموضوعة لهذا الغرض وفق ما يلي:

1. **التأمينات الأولية:** وتسدد بشيك مصدق لصالح **"بطريركية إنطاكية وسائر المشرق للروم الأرثوذكس".**

م	بيان المشروع	الموقع	رقم المشروع	التأمينات الأولية
1	ترميم مدرسة الجربا المختلطة -ح2	ريف دمشق - الجربا	19-20 (R.D-JR- school/2)	700,000 ل.س

2. **التأمينات النهائية:** 5% من قيمة الإحالة.
3. **التوقيفات:** 5% من قيمة الأعمال العقدية.
4. **مدة ارتباط العارض بعرضه: 30** يوماً اعتباراً من تاريخ فض العروض.
5. **مدة ارتباط العارض المرشح: 45** يوماً اعتباراً من اليوم التالي لتبلغه إحالة التعهد عليه.
6. **مدة التنفيذ: 60 ستون** يوماً تقويمياً للمشروع.
7. **غرامة التأخير اليومية:** 0.2 % (اثنان بالألف) **على ألا تتجاوز مدة التأخير 15 يوم من تاريخ انتهاء تنفيذ العقد.**
8. **تقديم العروض:** تقدم إلى مكاتب دائرة العلاقات المسكونية والتنمية في بطريركية أنطاكية وسائر المشرق للروم الأرثوذكس في دمشق.
   آخر موعد لتقديم العروض: نهاية الدوام الرسمي للدائرة الساعة الرابعة ظهراً يوم **الاثنين 2019/11/4**
9. **يحدد موعد جلسة فض العروض** في الساعة العاشرة من صباح يوم **الثلاثاء 2019/11/5**
10. يمكن الحصول على طلب الاشتراك وإضبارة المناقصة من مكاتب دائرة العلاقات المسكونية والتنمية (الإدارة العامة) **في دمشق اعتباراً من يوم الخميس 2019/10/25** لقاء مبلغ **5000 ل.س** غير قابل للرد.
11. يرجى من السادة المهندسين أو المتعهدين وممن تتوفر لديهم الشروط المنصوص عنها **في دفتر الشروط الحقوقية** مراجعة مكاتب دائرة العلاقات المسكونية في دمشق للحصول على الإضبارة **وتحدد موعد زيارة سيكون في تمام الساعة الثانية عشر من يوم الخميس 2019/10/31** انطلاقاً من مكتب الدائرة في محافظة دمشق للاطلاع على موقع العمل ولتقديم بيان بالزيارة مع عرض الأسعار.
12. إن زيارة الموقع قبل تقديم العرض شرط إلزامي وللدائرة الحق باستبعاد أي عرض لا يتضمن تصريح زيارة الموقع أصولاً.
13. ان شراء الاضبارة شرط الزامي قبل زيارة الموقع.

إنذار موجه عن طريق الكاتب بالعدل بدمشق

الرقم الخاص ٦١ الرقم العام ١٦٠٧١ السجل ١٢٧٠٢

موجه الإنذار: فاروق اللحام بن عبد الفتاح والدتي نديده تولد ١٩٤٧ رقم وطني /٠١٠٣٠١٥٢٢٢٧/ القيد شاذلي ٦٦ الأمانة الميدان

الموجه إليه الإنذار: محمد علي حموي بن محمد ديب والدته اميره تولد ١٩٨٥ رقم وطني/٠١٠٣٠٢٥٩٤٦٥/ القيد قرمية ٤ الأمانة الميدان والمقيم في نحر عيشة

نظرا لانقطاعك عن العمل لدى محل فورست ليدي والذي يحمل رقم تأميني /٣٦٦٩٢/ والكائن في منطقة الجسر الأبيض مدة تجاوزت المدة القانونية لذلك انذرك بالعودة الى العمل خلال خمسة أيام من تاريخ تبلغك هذا الإنذار والا سأتخذ بحقك الإجراءات القانونية وفقا لاحكام قانون العمل رقم ١٧ لعام ٢٠١٠ وقد اعذر من انذر نظرا لتضررنا من غيابك عن العمل بدون اذن رسمي وبدون أي مبرر قانوني ولجهالتنا بعنوانك الحالي لذا وجهت اليك هذا الإنذار عن طريق الكاتب بالعدل الأول بدمشق مهلة للعودة للعمل خلال خمسة أيام من تاريخ تبلغك هذا الإنذار سواء بنفسك او بالواسطة او لصقا وفي حال عدم الايجاب ستجري بحقك المعاملة القانونية وذلك استنادا للمادة ٦٤ من قانون العمل ١٧ لعام ٢٠١٠

وقد اعذر من انذر

موجه الانذار
فاروق اللحام

شعبة أوقاف النبك

تعلن شعبة أوقاف النبك عن طرح ما يلي للإيجار أو الاستثمار بالمزاد العلني يوم الاثنين تاريخ ٢٠١٩/١١/١٨ للإيجار دكاكين (١-٢-٣) وشقة سكنية محضر ٨٧ منطقة ١/١٨ عسال الورد.

للاستثمار أراضي زراعية (محضر /١٣٠٤-٣٨٥-٤٦٧/ منطقة١١/١)، (محضر ٤٦٢ منطقة ٧/١) ديرعطية.

جميع المزايدات ستجري في مقر الشعبة الساعة العاشرة صباحاً فعلى من يرغب بالمشاركة في المزاد مراجعة الشعبة قبل موعد المزايدة وخلال أوقات الدوام الرسمي اعتباراً من تاريخ الإعلان.

رئيس شعبة أوقاف النبك

خلاصة عقد الإيجار

الفريق الأول المؤجر: صالح سليم صيموعة والدته روزه تولد ١٩٦٣ رقم القيد عرمان ٩٥
الفريق الثاني المستأجر: أيمن جهاد الحلبي والدته سميرة تولد ١٩٨٥ رقم القيد عرمان
مدة العقد: سنة واحدة.
اعتبارا من ٢٠١٩/١٠/٢٠ **ولغاية** ٢٠٢٠/١٠/١٩
العنوان: السويداء - عرمان وسط القرية
م. أمين السجل التجاري بالسويداء

إعلان للمرة الأولى بالسرعة الكلية

تعلن مؤسسة الإسكان العسكرية الفرع / ٧ / عن رغبتها باستدراج عروض للتعاقد على أعمال توريد وتركيب وتشغيل الشبكة والتجهيزات الحاسوبية وملحقاتها في مشروع مركز خدمة المواطن (القنوات – المهاجرين – الميدان)

على من يود الاشتراك مراجعة ديوان الفرع / ٧ / بعدرا للحصول على جدول الكميات ودفتر الشروط الفنية والقانونية الخاصة لهذه الأعمال وذلك لقاء مبلغ وقدره / ٣٥٠٠٠ / ل.س .

- التأمينات الأولية : / ١٢٠٠٠٠٠٠ / ل.س فقط إثنا عشرة ليرة سورية لاغير .
- التأمينات النهائية : ٥ % فقط خمسة بالمائة من قيمة العقد .
- التوقيفات : ٥ % فقط خمسة بالمائة من قيمة الكشف
- مدة التنفيذ أقصر مدة ممكنة على أن لا تزيد عن / ٧٥/ يوماً .
- مدة ارتباط العارض بعرضه ستون يوماً من تاريخ اليوم التالي لأخر موعد لقبول العروض .
- تقدم العروض إلى ديوان الفرع / ٧ / ضمن مغلف مغلق ومختوم يكتب عليه اسم العارض وعنوانه وأخر موعد لتقديم العروض.

تسلم العروض إلى ديوان الفرع / ٧ / في موعد أقصاه نهاية الدوام الرسمي ليوم الخميس الموافق في ٢٠١٩/١٠/٣١

مدير الفرع /٧/

اعلان بيع أسهم بالمزاد العلني
بإشراف طريق دائرة التنفيذ المدني بدمشق
صادر عن شركة شام المساهمة المغفلة القابضة الخاصة

عملاً بأحكام النظام الأساسي للشركة والمادة (٩٢) من قانون الشركات رقم (٢٩) لعام ٢٠١١ ، ونظراً لتخلف المساهم السيد محمد عمر شورى بن عماد الدين عن تسديد القسط الخامس من رأسمال الشركة عن الأسهم المكتتب عليها من قبله والذي يعادل ٢٠ ٪ (عشرون بالمائة) من القيمة الاسمية لكل سهم البالغة مائة ليرة سورية على الرغم من تبليغه أصولاً ومضي المدة القانونية .

يعلن ما يلي :

١. يطرح للبيع بالمزاد العلني في دمشق ، شارع الثورة ، بناء الطيران ، طابق رقم /١٠/ ، مكتب شركة عمريت ، الاسهم المكتتب عليها من المساهم السيد محمد عمر شورى بن عماد الدين البالغ عددها /٧,١٧٤,٦٨٥/ سهم تحمل الأرقام من / ٩٥,٥٤٦,٨٧٢ / إلى / ١٠٢,٧٢١,٥٥٦ /بما يفي مستحقات الشركة من قيمة القسط الخامس من قيمة الاسهم المكتتب عليها من قبله مبلغاً وقدره /١٤٣,٤٩٣,٧٠٠/ ل.س (فقط مائة وثلاثة وأربعون مليون وأربعمائة وثلاثة وتسعون ألف وسبعمائة ليرة سورية) مع النفقات والفوائد القانونية بواقع ٩ ٪ اعتباراً من ٢٠١٩/٠٩/١ وحتى تاريخ الوفاء .
٢. تجري المزايدة في تمام الساعة الخامسة عشرة ظهراً من يوم الخميس الواقع في ٢٠١٩/١١/١٤.
٣. يتم البيع بالمزاد العلني بالمكان والزمان المحددين بأعلى سعر معروض ويتم ذلك بإشراف طريق دائرة التنفيذ المدني بدمشق.
٤. يقوم المزاود الذي رسى عليه المزاد بتسديد الثمن كاملاً في مكتب الشركة المذكور بانتهاء جلسة المزاد.

شركة شام المساهمة المغفلة القابضة الخاصة

أرتال جديدة للجيش تدخل ريفي الرقة والحسكة لتعزيز نقاط انتشاره

■ دمشق – الثورة:

عزز الجيش العربي السوري انتشاره في ريفي الرقة والحسكة، وذلك انطلاقاً من واجبه الوطني بحماية الوطن والدفاع عنه.

وذكر التلفزيون السوري نقلاً عن مراسل الأخبار أمس أن وحدات من الجيش العربي السوري تحركت برفقة أرتال من الدبابات والآليات إلى ريفي الرقة والحسكة لتعزيز انتشارها في منطقة الجزيرة السورية.

هذا وما زالت أرتال وحدات الجيش العربي السوري تتقدم في الأرياف والحدود الإدارية لحلب والرقة والحسكة وذلك ضمن واجبها الوطني في الانتشار وتموضعها الطبيعي في عدد من النقاط، وهي مستمرة في التقدم للتمركز في مواقعها الطبيعية لوقف العدوان التركي.

بمشاركة سورية..

بدء أعمال الاجتماع الوزاري التحضيري لدول «عدم الانحياز»

■ وكالات – الثورة:

انطلقت في العاصمة الأذربيجانية باكو أمس أعمال الاجتماع الوزاري التحضيري لدول حركة عدم الانحياز تحت شعار «التمسك بمبادئ باندونغ للتوصل إلى استجابة دقيقة ومناسبة لتحديات العالم المعاصر» بمشاركة سورية.

ويأتي عقد الاجتماع الوزاري لدول الحركة في إطار التحضير لقمة رؤساء دول وحكومات حركة عدم الانحياز والتي ستقام يومي الـ٢٥ والـ٢٦ من تشرين الأول الجاري في باكو.

وتشارك سورية في الاجتماع الوزاري بوفد يترأسه نائب وزير الخارجية والمغتربين الدكتور فيصل المقداد وعضوية عبد المنعم عنان مدير إدارة المنظمات الدولية والمؤتمرات والدكتور عمار عوض مسؤول ملف الحركة.

وكان وزير خارجية جمهورية فنزويلا البوليفارية خورخي أرياسا سلّم رئاسة الاجتماع الوزاري لدول الحركة إلى وزير خارجية أذربيجان ألمار محمدياروف حيث شدد الجانبان على أهمية التمسك بمبادئ باندونغ التي لا تخرج عن المبادئ التي نص عليها ميثاق الأمم المتحدة ولا سيما احترام السيادة الوطنية وعدم التدخل بالشؤون الداخلية والامتناع عن التهديد باستخدام القوة في العلاقات الدولية.

يشار إلى أن حركة عدم الانحياز تضم ١٢٠ دولة وتحظى ٧ دول و١٠ منظمات دولية بصفة مراقب فيها.

جرحى مدنيون بتفجيرين إرهابيين في الشدادي والقامشلي

■ سانا – الثورة:

انفجرت عبوة ناسفة ألصقها إرهابيون بسيارة مغلقة «فان» وسط مدينة القامشلي شمال شرق الحسكة ما أدى إلى أضرار مادية في المكان وتدمير السيارة بينما انفجرت دراجة نارية مفخخة في مدينة الشدادي جنوب الحسكة أسفرت عن إصابة عدد من المدنيين.

وذكر مراسل سانا في الحسكة أن عبوة ناسفة لاصقة انفجرت بسيارة فان مركونة بجانب مركز اتصالات القامشلي وسط المدينة ما تسبب بتدمير السيارة ووقوع أضرار بسيطة في السيارات العابرة.

وفي مدينة الشدادي جنوب الحسكة أفاد المراسل بانفجار دراجة نارية مفخخة كانت مركونة بجانب محلات العاني مقابل الجامع الكبير في المدينة بعد ظهر امس ما أدى إلى وقوع إصابات بصفوف مدنيين تصادف وجودهم في المكان.

مظاهرة في روما تطالب بوقف تزويد النظام التركي بالأسلحة

■ وكالات – الثورة:

شهدت العاصمة الإيطالية روما أمس مظاهرة طالب المشاركون فيها بوقف تزويد النظام التركي بالسلاح على خلفية عدوانه على الأراضي السورية.

وذكرت وكالة اكي الإيطالية أن المحتجين الذين تجمعوا أمام مقر الفرع الإيطالي لشركة «راينميتال» الألمانية لصناعة السلاح رفعوا لافتات كتب عليها: أوقفوا إرسال الأسلحة إلى تركيا، مؤكدين أن من العار مواصلة إرسال الأسلحة للنظام التركي الذي يشن عدواناً على الأراضي السورية.

وكانت عدة دول أوروبية من بينها فرنسا وألمانيا وهولندا والنرويج وفنلندا وإسبانيا وبريطانيا والتشيك أعلنت عن تعليق بيع المعدات العسكرية إلى النظام التركي على خلفية عدوانه على الأراضي شمال سورية.

وفي سياق متصل أكد نائب رئيس حزب الشعب الجمهوري التركي أونال جاويكوز أن تعاون رئيس النظام التركي رجب أردوغان مع الإرهابيين في سورية يمثل خرقاً فاضحاً للقوانين الدولية ويثبت سياساته المتناقضة في سورية.

وقال جاويكوز في تصريحات له خلال اجتماع البرلمان: في الوقت الذي يزعم فيه أردوغان سعيه لمعالجة بعض الأمور في سورية فإنه في الوقت نفسه يستمر في تعاونه مع الإرهابيين وهو ما يكرس سياساته المتناقضة تجاه هذا البلد.

وقال جاويكوز: لقد آن الأوان لأن تعيد أنقرة النظر في مجمل سياساتها الخارجية خاصة مع دول الجوار وتسعى لمعالجة كل مشاكلها عبر التنسيق والتعاون المباشر مع هذه الدول.

ويشن النظام التركي عدواناً على عدد من مدن وقرى وبلدات ريفي الحسكة والرقة ما أدى إلى استشهاد وإصابة المئات من المدنيين بينهم أطفال ونساء وعمال في القطاعات الخدمية ووقوع أضرار مادية كبيرة في المرافق الخدمية والبنى التحتية المهمة.

نافذة على حدث

ستغادر طوعاً أو عنوة

■ راغب العطيه

يبدو أن الرئيس الأميركي دونالد ترامب لم يأخذ العبرة بعد، من تطورات الأوضاع في الجزيرة السورية، وخاصة بعد العدوان المنسّق بينه وبين اللص أردوغان على المناطق السورية الحدودية، وما نتج عن ذلك العدوان من جرائم وارتكابات ترقى إلى مصاف جرائم الحرب ومنها استخدام الأسلحة المحرمة دولياً ضد المدنيين العزل.

وكأن ترامب وطاقمه السياسي والعسكري انعدم لديهم البصر والبصيرة، بحيث لم يروا ولم يشاهدوا قواتهم وقوات أتباعهم الفرنسية والبريطانية وهي تنسحب باتجاه العراق وتسحب معها ذيول خيبتها، من تحقيق أي هدف من الأهداف التي كانت وراء قدومها بدون وجه شرعي إلى سورية، وهم يتعامون في الوقت نفسه عن مشاهدة الجيش العربي السوري وهو ينتشر في مدنٍ ومناطق ريف حلب والرقة والحسكة، ملبياً نداء الوطن والمواطنين الذين استقبلوه بالفرح والزغاريد، وهو سيتابع انتشاره نحو إدلب وريف دير الزور حتى لا يبقى ولا إرهابي ولا جندي أجنبي معتدي داخل الجغرافيا السورية.

ومهما حاول ترامب تضليل الشعب الأميركي والرأي العام العالمي، لتبرير بقاء قواته في التنف وبعض الحقول النفطية السورية، فإن خططه مكشوفة على الأقلٍ للسوريين الذين واجهوا وما زالوا حرباً إرهابية ظالمة، شنت عليهم بقيادة الولايات المتحدة الأميركية باسم الحرية والديمقراطية وحقوق الإنسان، وكل التلميع الذي يحاول البيت الأبيض أن يستخدمه للإبقاء على الجنود الأميركيين في أراضي سورية، سيذهب أدراج الرياح السورية التي هبت بكل الاتجاهات تكنس أمامها كل إرهابي وانفصالي ومعتدٍ.

ولا يمكن لقوات ترامب الغازية البقاء طويلاً على الأراضي السورية، وستغادر طوعاً أو عنوة وقريباً جداً، لأن وجودها عدوان سافر على السيادة السورية، ويعرقل محاربة الإرهاب في المنطقة والعالم، كما أنه يشكل عقبة في وجه الحل السياسي السوري، وهو ما تؤكد عليه موسكو دائماً وفي كل مناسبة، ما يعني أنٍ المماطلة الأميركية لا يمكن أن تستمر كثيراً، لأنها في النهاية ستجد نفسها وجهاً لوجه مع المجتمع الدولي الذي بدأت الكثير من دوله تتراجع عن مواقفها المعادية للدولة السورية، بعدما أن أيقنت بمشروعية موقف سورية وشعبها.

لقاء «الوساطة والمصالحة.. خبرات وشهادات» يختتم أعماله:

وضع أسس متينة للنهوض بالمجتمع.. وتعزيز المصالحة والتسامح

■ سانا – الثورة:

أوصى المشاركون في اللقاء الوطني (الوساطة والمصالحة.. خبرات وشهادات) الذي أقامته جامعة أنطاكية السورية الخاصة ومنتدى التنمية والثقافة والحوار واختتم أمس في مقر الجامعة بمعرة صيدنايا بريف دمشق بالعمل على وضع أسس علمية متينة للنهوض بالمجتمع السوري جنباً إلى جنب مع جهود إعادة بناء الصناعة والاقتصاد والعمران.

ودعا المشاركون إلى تنظيم تجمع أهلي فاعل للمشاركة في القضايا التي تهم المجتمع ومن أهمها العمل على تعزيز المصالحة والتسامح والتوافق على متابعة أهم الافكار والتوصيات العملية التي تصب في خدمة الوطن والمواطن وتساعده على الازدهار والتطور والنمو واستمرار العمل في مجال الوساطة والمصالحة وتفعيل دور المرأة والشباب في العمل المجتمعي.

كما أوصى المشاركون بإقامة دورات تدريبية لمشرفي المجموعات الشبابية وشخصيات المجتمع الأهلي حول آليات وطرق وأساليب تنفيذ المصالحات إضافة إلى الاطلاع على تجارب الدول الأخرى في المصالحة وتطوير وتوسيع جلسات الحوار لتشمل أكبر عدد من المحافظات.

وأشار قداسة البطريرك مار أغناطيوس أفرام الثاني بطريرك أنطاكية وسائر المشرق الرئيس الأعلى للكنيسة السريانية الأرثوذكسية في العالم إلى أهمية عقد هذا اللقاء «الرائد» على مستوى الوطن في خدمة المصالحة لمنفعة المجتمع والإنسان مؤكداً أهمية المتابعة لحصد النتائج المرجوة من هذا اللقاء الوطني بامتياز.

بدوره رئيس جامعة أنطاكية السورية الخاصة الدكتور راكان رزوق أكد أن الجامعة جاهزة لتلقي كل الأفكار التي تفيد وتسهم بتطوير عملها والعمل على تضافر الجهود لتطوير وعي وجهد الشباب الوطني وربطه بالمجتمع.

وفي محاضرتها في الجلسة الختامية للقاء لفتت عضو المكتب التنفيذي بالاتحاد الوطني لطلبة سورية دارين سليمان إلى ضرورة تفعيل دور المرأة والشباب في تحقيق وتعزيز المصالحة وسن قوانين وأنظمة تحمي هذا الدور في التمكين والمشاركة والعمل السياسي والمجتمعي إضافة الى إقامة ندوات سياسية واقتصادية للشباب مؤكدة الحاجة إلى دور فاعل تقوم به الحكومة بالتشبيك ما بين الجهات والوزارات المعنية بالشباب لتترجم هذه الآليات إلى قرارات وقوانين تفعل دور الشباب والمرأة.

بدورها تحدثت عضو مجلس الشعب الدكتورة نورا أرسنيان عن دور المرأة البرلمانية السورية وتواجدها في المجلس ودورها التشاركي في العمل المجتمعي والخدمي والسياسي والإغاثي.

وانطلقت فعاليات اللقاء قبل يومين وأقيمت جلسات اليومين الأول والثاني في فندق شيراتون دمشق.

مذكرات اعتقال جديدة بحق عشرات المعارضين الأتراك

نظام أردوغان يقيل ٤ رؤساء بلديات منتخبين ويعين موالين له بدلاً منهم

■ وكالات – الثورة :

في إطار إجراءاته القمعية ضد معارضيه، أقال النظام التركي ٤ رؤساء بلديات منتخبين ينتمون لحزب الشعوب الديمقراطي المعارض.

رويترز نقلت عن اثنين من حكام الأقاليم قولهما إنه تمت إقالة رؤساء بلديات كايابينار وبسميل وكوكاكوي في إقليم ديار بكر ورئيس بلدية إرجيش في إقليم فان الشرقي وتعيين مسؤولين إداريين بدلاً منهم.

وأشار مكتب الحاكمين إلى أنه تم احتجاز ثلاثة من رؤساء البلديات المقالين بتهم تتعلق بـ«الإرهاب» في حين أعلن مكتب مدعي عام ديار بكر أنه تم الإفراج عن رئيس بلدية بسميل بموجب رقابة قضائية.

من جهته قال حزب الشعوب الديمقراطي إن ستة من مرشحيه الفائزين بأغلبية الأصوات في انتخابات رؤساء البلدية التي أجريت في آذار الماضي لم يحصلوا على شهاداتهم الانتخابية بسبب إقالتهم من مناصب عامة سابقاً بموجب مرسوم من النظام التركي.

وكانت سلطات النظام التركي اعتقلت منتصف الشهر الجاري أربعة رؤساء بلديات ينتمون لـ«حزب الشعوب الديمقراطي» المعارض.

ويواصل نظام أردوغان حملات القمع ضد معارضيه في مختلف المدن والمناطق التركية حيث أصدرت سلطات النظام التركي مذكرات اعتقال بحق /٦١/ شخصاً بينهم عناصر من الشرطة بذريعة صلتهم بمحاولة الانقلاب التي جرت في تموز عام ٢٠١٦.

وكالة الأناضول المتحدثة باسم النظام التركي نقلت عن مصادر قضائية قولها إن الادعاء العام التركي في محافظة أزمير اصدر مذكرات اعتقال بحق ٢٠ شخصاً بينهم ضباط شرطة بتهمة استخدام تطبيق التراسل /بايلوك/ الذي تزعم السلطات أن منظمة الداعية فتح الله غولن المتهم بالوقوف وراء محاولة الانقلاب تستخدمه في مراسلاتها.

وأضافت المصادر أنه في محافظة قيصري اصدر الادعاء العام مذكرات اعتقال بحق ٤١ شخصاً بذريعة صلتهم بمنظمة غولن.

وكانت سلطات نظام اردوغان استغلت محاولة الانقلاب المذكورة وشنت عمليات قمع واعتقال داخل المدن والمناطق التركية على مدي السنوات الماضية أسفرت عن اعتقال آلاف الأشخاص من مدنيين وعسكريين فضلاً عن فصل أو إيقاف عن العمل بحق نحو /١٥٠/ ألفاً من العاملين في الحكومة والجيش وسلك القضاء والتعليم ومؤسسات أخرى.

«الأوروبي» مستعد لتأجيل ثالث

«بريكست» المعدل يضع جونسون أمام عقدة الجداول الزمنية

■ وكالات – الثورة :

مع استمرار حالة التخبط والجمود السياسي الذي تعيشه المملكة المتحدة على خلفية «بريكست»، لاتزال الصورة ضبابية وغامضة، فالخيارات التي تواجهها بريطانيا محدودة في تأجيل تقني قصير الأجل، أو اللجوء إلى انتخابات عامة مبكرة، في حين خرجت توصية من رئاسة الاتحاد الأوروبي بتمديد فترة الخروج، وذلك بعيد موافقة النواب البريطانيين مبدئيا على قانون تطبيق اتفاق بريكست، ورفضهم بالمقابل المهلة التي وضعها رئيس الوزراء بوريس جونسون للإسراع به، ما فتح الباب أمام تأجيل خروج بريطانيا من الاتحاد الأوروبي إلى ما بعد ٣١ الشهر الحالي.

حيث أوصى رئيس المجلس الأوروبي دونالد توسك قادة دول الاتحاد الـ٢٧ بالموافقة على تأجيل ثالث للموعد المحدد لخروج بريطانيا من التكتل، بعد تصويت حاسم للنواب البريطانيين أول أمس.

وقال توسك في تغريدة على «تويتر»: أوصي قادة الدول الـ ٢٧ الأعضاء في الاتحاد الأوروبي بقبول الطلب البريطاني لتأجيل جديد لموعد «بريكست» وأقترح أن يتم ذلك بإجراء خطي، أي من دون الحاجة لعقد قمة أوروبية لإقراره.

إلى ذلك قال أحد ممثلي الاتحاد الأوروبي لوكالة «فرانس برس» إن سفراء الدول الأعضاء اجتمعوا يوم أمس لمناقشة هذه التوصية، لكنه لم يتم البت في الأمر، موضحا أن الاجتماع يهدف إلى التحقق مما إذا كانت كل الدول الأعضاء تحلل الوضع بالطريقة نفسها ولمعرفة ما إذا كان تأجيل بريكست ضروريا.

وصرح مسؤول أوروبي لفرانس برس أن النبأ السار هو أن جونسون نجح في رهانه لكن البرلمان عطل البرنامج الزمني، لذلك لم نعد نواجه وضع أزمة بل مشكلة وقت أصبح ضيقا جدا. وقال إن مهلة التمديد يجب أن يقررها الأوروبيون بالتشاور مع لندن.

ويفترض أن يصادق البرلمان الأوروبي على الاتفاق بعد إقراره من قبل البرلمان البريطاني.

وفي تطور مفاجئ اجتمع جونسون أمس مع زعيم حزب العمال المعارض جيريمي كوربين، لبحث مسألة الجدول الزمني لعملية «بريكست».

وصرح متحدث باسم حزب العمال عقب الاجتماع بأن كوربين جدد لجونسون اقتراح حزبه لتنسيق جدول زمني معقول لمناقشة ودراسة وتعديل الصفقة المبرمة بين الحكومة لندن وبروكسل، مبديا استعداد العمال لدعم تنظيم انتخابات عامة مبكرة في البلاد عقب موافقة بروكسل على إرجاء موعد «بريكست» لمدة ثلاثة أشهر، لتفادي سيناريو الانسحاب البريطاني بلا اتفاق.

وذكر المحرر السياسي لصحيفة «تايمز» فرانسيس إليوت على «تويتر» أن الاجتماع المفاجئ عقد لمناقشة جدول زمني جديد لـ«بريكست»، مشيرا إلى أن عددا من المسؤولين الآخرين حضروا الاجتماع.

إعلانات

سند تبليغ صادر عن المحكمة الشرعية بازرع
طالب التبليغ: ختام ارشيد الشرع وكيلها المحامي حمدي الديري
المطلوب تبليغه: بلال محمد الديري من الشيخ مسكين
لتعذر تبليغك لجهالة عنوانك لذا تقرر تبليغك بإحدى الصحف المحلية اليومية بأنه صدر بحقك الحكم رقم /٢٠٤/ بالدعوى أساس ١٢٩ تاريخ ٢٠١٩/٩/١٧م المتضمن:
١- التفريق بين الطرفين المتداعيين ختام ارشيد الشرع والدتها فوزه تولد الشيخ مسكين ١٩٩٠/٥/١ خـ ٣٧٥ الشيخ مسكين وبلال محمد الديري والدته روضة تولد دمشق ١٩٨٢/١٢/١٣ خ ٣٧٥ الشيخ مسكين لعلة الغياب واعتبار ذلك طلقة واحدة رجعية وتسجيل واقعة الطلاق على قيود الطرفين.
٢- أمر الزوجة بالعدة الشرعية اعتباراً من تاريخ القرار وفي حال انتهاء عدتها قبل اكتساب القرار الدرجة القطعية امرها بالامتناع عن الزواج لحين اكتسابه الدرجة القطعية.
٣- تثبيت تراجع المدعية عن باقي الطلبات.
٤- تضمين المدعى عليه الرسوم والمصاريف.
تضمين للجهة المدعى عليها الرسوم والمصاريف والحد الأدنى من الأتعاب ورسوم الوكالة.
قراراً وجاهياً وبمثابة الوجاهي قابلاً للطعن بطريق الاستئناف صدر وأفهم علناً حسب الأصول والقانون بتاريخ الاثنين الموافق ١٧ محرم ١٤٤١ هـ في ٢٠١٩/٩/١٧م.
القاضي
١٣٨٤٤٦

اعلان بمثابة اخطار بيع اموال غير منقولة
يبلغ للمنفذ ضده: سيف الدين يوسف العمار مجهول الاقامة
بالملف التنفيذي رقم /٢٤٦٩/ رهن لعام ٢٠١٩ المتكون بينك وبين الجهة طالبة التنفيذ المصرف العقاري بحمص
قررت رئاسة التنفيذ المدني بحمص بتاريخ ٢٠١٩/١٠/١٧ اخطارك ببيع الاموال غير المنقولة المحجوزة من العقار ذات الرقم/٤/٢٣٦٦ رابعة اصولا وحيث تبين انك مجهول الاقامة فقد تقرر تبليغك نشراً بالصحف ولصقا على لوحة اعلانات الدائرة لذا يقتضي حضورك او حضور وكيلك القانوني خلال خمسة عشر يوما تلي النشر تحت طائلة متابعة الاجراءات بحقك جبراً
مدير التنفيذ المدني بحمص
١١٦٨٦٧

اعلان بمثابة اخطار تنفيذي
يبلغ للمنفذ ضده: عبد الله غازي فارس- اصالة عن نفسه واضافة لتركة المرحومة اميرة حمود الناصر
مجهولة الاقامة
بالملف التنفيذي: رقم (٢٦٢٣/ بدائي لعام ٢٠١٩ المتكون بينك وبين الجهة طالبة التنفيذ: سمر دالاتي
موضوع: الحكم الصادر عن محكمة البداية المدنية السادسة بحمص برقم (٣٧٧) اساس ٢٣٥ لعام ٢٠١٩ المتضمن: تثبيت البيع الجاري بين المدعية سمر دالاتي والمرحومة أميرة الناصر على الشقة السكنية الواقعة في الطابق الثالث من يمين الدرج والقائمة على العقار ٣٣٦١ سادسة بحمص ونقل ملكيتها لاسم المدعية سمر دالاتي بعد انتهاء عملية الافراز مثقلا بالاشارات السابقة لاشارة الدعوى والزام ورثتها بذلك وحيث تبين انك مجهول الاقامة فقد تقرر تبليغك نشرا بالصحف ولصقا على لوحة اعلانات الدائرة لذا يقتضي حضورك او حضور وكيلك القانوني خلال خمس عشر يوما تلي تاريخ لنشر تحت طائلة متابعة الاجراءات التنفيذية بحقك جبراً
مدير التنفيذ المدني بحمص
١١٦٨٦٩

مذكرة اخطار بالصحف ولصقا على لوحة اعلانات المحكمة
بالدعوى رقم اساس ٦٥٥ لعام ٢٠١٩
المقامة امام المحكمة الشرعية الثانية بحمص
القاضي السيد: مصطفى العبد
المساعد السيد: امير الطوير
المقامة من المدعية: آية محمد غسان هامش تمثلها المحامية ديمه زيتون
المدعى عليه: محمد عبد السلام فتاح
الدعوى: تفريق
حيث أن مذكرة دعوتك عادت مبلغه نشرا بالصحف ولصقا على لوحة اعلانات المحكمة فقد تقرر اخطارك باحدى الصحف الرسمية ولصقا على لوحة اعلانات المحكمة بالدعوى المقامة من المدعية آية محمد غسان هامش لحضور موعد المحاكمة المحدد في ٢٠١٩/١٢/٢٢ الساعة العاشرة صباحاً واذا لم تحضر او ترسل وكيلا عنك تجري بحقك الاجراءات القانونية اصولا ويعتبر الحكم الصادر بحقكم بمثابة الوجاهي
القاضي
١١٦٨٧٥

مذكرة تبليغ بالصحف ولصقا على لوحة اعلانات المحكمة بالدعوى اساس ٢٧٥ لعام ٢٠١٩ صلح مدني ثالثة بحمص
المدعي: سعاد جميل معصراني
المدعى عليهم: ورثة المرحوم ندره ميشال ندره وهم:
١- زوجته اليس جودت يازجي
٢- هيثم ٣- هالة٤- بشار٥- بشرى٦- ريم
اولاد المرحوم ميشال ندره بصفتهم مستأجرون اصلاء عن المستأجر المتوفي ندره ميشال ندره
الموضوع: اخلاء لعلة ترك الماجور حيث ان مذكرات دعواتكم عادت بشرح بانكم نزحتم من الحي الى جهة مجهولة لذلك تقرر تبليغكم نشرا بالصحف الرسمية ولصقا على لوحة اعلانات المحكمة اصولا علما ان موعد الجلسة هو يوم الاحد ٢٠١٩/١١/٢٤ الساعة العاشرة صباحا واذا لم تحضروا او ترسلوا وكيلا عنكم سوف تجري بحقكم المعاملة القانونية.
القاضي
١١٦٨٧٨

مذكرة تبليغ بالصحف
صادر عن محكمة البداية المدنية بارستن
بالدعوى رقم اساس ٣١٤ لعام ٢٠١٩
القاضي السيد: مؤيد الحسن
المساعد: زهرة الفارس
المدعي: احمد ضاهر الخطيب
المدعى عليه: فايز بن محمد فايز فرزات
الموضوع: تثبيت بيع عقار تقرر تبليغ المدعى عليه بالصحف اصولا ولصقا على لوحة اعلانات المحكمة لحضور جلسة يوم الثلاثاء ١٢/١٠/ ٢٠١٩ م الساعة العاشرة صباحا حيث وردت مذكرة دعوتك بشرح انك نزحت لجهة مجهولة فاذا لم تحضر او ترسل وكيلا قانونيا عنك فستجري المحاكمة بحقك بمثابة الوجاهي.
القاضي
١١٦٨٨٠

اخطار تنفيذي يبلغ بالصحف
للمنفذ عليه هاني محمود شغري
مجهول الاقامة
رقم الملف:/٤٩٢٢/ حقوق ٢٠١٩
طالبة التنفيذ: تغريد وصفي الحاجي- وكيلها المحامي طلال ابراهيم وضع موضع التنفيذ قرار محكمة الاستئناف المدني باللاذقية رقم ٧١٥ تاريخ ٢٠١٨/١٢/٢٧ والمتضمن
رد الاستئناف موضوعاً وتصديق القرار المستانف بفسخ تسجيل العقار رقم (١٦/١٩٤٦) شيخضاهر وترقين اشارة الدعوى وبناء على احكام المادتين (٢٨٧- ٢٨٨) اصول محاكمات نكلفك تنفيذ القرار خلال خمسة عشر يوم تلي تاريخ النشر في الجريدة الرسمية والا ستجري بحقك الاجراءات التنفيذية في القانون المذكور
مدير التنفيذ المدني باللاذقية
١٢٤٣٩٧

إعلانات

اسم الجهة المعلنة: المؤسسة العامة للتبغ
نوع الإعلان: إعلان عن طلب عروض داخلي
التصنيف: " لتقديم /٣٠٠/ كغ من مادة منتول بللورات
آخر موعد لاستلام العروض: الساعة الثالثة من يوم الأحد الواقع بتاريخ ٢٠١٩/١١/١٠

إعلان داخلي ٢٠١٩/٣٨
****

بناءً على أحكام الفصل الرابع من القانون رقم /٥١/ لعام ٢٠٠٤
تعلن المؤسسة العامة للتبغ عن طلب عروض داخلي برقم (٢٠١٩/٣٨) لتقديم /٣٠٠/كغ من مادة منتول بللورات وفق ما هو وارد بدفتري الشروط الحقوقي المالي والفني ووفق الأسس المبينة أدناه:
١-تقدم العروض إلى ديوان المديرية العامة باللاذقية – الكورنيش الغربي – حي الكاملية أو بديوان أحد الفروع (الشمالية – الساحلية – الجنوبية) في موعد أقصاه نهاية الدوام الرسمي ليوم الأحد الواقع بتاريخ ٢٠١٩/١١/١٠ العاشر من شهر تشرين الثاني لعام ألفين وتسعة عشر.
٢-التأمينات المؤقتة (٧٧٠٠٠٠) ل.س فقط سبعمائة وسبعون ألف ليرة سورية لا غير.
٣- التأمينات النهائية (١٠ %) من قيمة العقد.
٤- مدة ارتباط العارض بعرضه (١٢٠) يوماً تقويمياً تبدأ من اليوم التالي لتاريخ الإغلاق.
٥- مدة التنفيذ (٣٦٥) يوماً تقويمياً تبدأ من اليوم التالي لتاريخ تبليغ المتعهد أمر المباشرة وفق برنامج زمني تحدده المؤسسة.
٦- مدة الضمان: سنة كاملة تبدأ اعتباراً من تاريخ صدور محضر الاستلام المؤقت.
٧- على العارض تقديم /٢/ كغ كنموذج للاختبار خلال أسبوع كحد أقصى من تاريخ الإغلاق.
٨- يرجع إلى دفتري الشروط الخاصة الحقوقية المالية والفنية في كل ما لم يرد عليه النص بهذا الإعلان.
٩- من يود الإشتراك عليه مراجعة الجهات المذكورة أعلاه للحصول على وثائق الإعلان بمبلغ وقدره /٤٠٠٠/ ل.س فقط أربعة آلاف ليرة سورية لا غير.

المدير العام
للمؤسسة العامة للتبغ

الثورة
صدر العدد الأول في 1963/7/1
الخميس 25 صفر 1441 هـ 24 تشرين الأول 2019 م العدد 17106

الكنز

تقصير غير مبرر

■ هناء ديب

رغم أن سقف توقعات الناس تجاه مبادرة دعم الليرة كان متواضعاً لأسباب كثيرة لعل في مقدمها عدم الوضوح والتعتيم حول الآلية المعتمدة، وخاصة أن انخفاض سعر الصرف لم يشهد قفزات تنازلية كما حصل في حالة تصاعده ناهيك عن فقدان الثقة بجانب كبير من قطاع الأعمال وأن البعض يحملهم مسؤولية مساهمتهم في التلاعب بسعر الصرف ولجشعهم بتحقيق مكاسب شخصية على حساب لقمة عيش الناس.

إلا أن الهدف المنتظر من مثل هذه المبادرات والتوجهات الحكومية وتدخلاتها الإيجابية عبر أذرعها لضبط سوق الصرف أو حتى سوق المواد والسلع والمتمثل في إنجاز خطوات جدية على الأرض لجهة خفض أسعار مجمل المواد والبضائع لم يحقق لا بل اكتسحت الأسواق موجة غلاء جديدة خلال الأيام الأخيرة بدأت بالزيوت والأرز وصولاً للأجبان والألبان وليس انتهاء بالحمص والفول والفلافل تلك الأكلات الشعبية التي استعانت العديد من الأسر بها لسد فراغ مواد أخرى باتت شبه غائبة عن موائد السوريين ومنها اللحوم الحمراء والبيضاء على حد سواء.

وما يثير الاستغراب والاستهجان فعلاً أن بعض الجهات المعنية شرعنت مؤخراً للتجار وأصحاب المحال رفع أسعارهم عبر الزيادة الجديدة التي حددتها لمنتجات عديدة وما زاد من حالة الفوضى والفلتان في السوق ترك الجهات الرقابية التابعة لمختلف الجهات الساحة واسعة للمخالفين والغشاشين ولأصحاب المحال التجارية اللعب بكل راحة مع كل ما يحتاجه هذا السوق من ضبط ووضع حد لحالة التسيب السائدة فيه ولا سيما مع تزايد المخالفات المدرجة تحت بند المخالفات الجسيمة أي غير الصالحة للاستهلاك والمضرة بالصحة العامة.

من هنا فإن استمرار حالة التراخي والبطء المتبعة من قبل أذرع الحكومة التدخلية ومنها السورية للتجارة والتجارة الخارجية في ترجمة سلسلة التصريحات والدعوات الحكومية والدعم والصلاحيات والمرونة التي منحت لهما للاضطلاع بدورهما المطلوب بهذه المرحلة بما يؤكد قوة وقدرة الدولة على مواجهة حيتان السوق ودعم المواطنين وضعف الأجهزة الرقابية وعدم استطاعتها الإحاطة بكل المخالفات المتزايدة سيسهم بشكل كبير في توسيع دائرة الفساد والفاسدين والفوضى المنتشرة في السوق ويشجع أشخاصاً جدد للدخول بهذه اللعبة المربحة طالما أن المحاسبة غائبة تقريباً.

تخفيض البدلات على المنتجات المصدرة مهم لدعم الصادرات الزراعية

■ دمشق – الثورة:

أكد رئيس اتحاد غرف زراعية محمد كشتو أن قرار تخفيض البدلات المترتبة على المنتجات الزراعية المصدرة ذات المنشأ السوري، بنسبة ٧٥ بالمئة من التعرفة المرفئية المحددة بقرار من رئاسة مجلس الوزراء ولمدة سنة اعتباراً من ٢٠١٩/١٠/١ ولغاية ٢٠٢٠/١٠/١ ، هو قرار مهم جداً لدعم الصادرات الزراعية بنسبة مقبولة حيث يوفر على كل حاوية ٣٠٠ دولار.

وأضاف في تصريح خاص للثورة أن هذا الرقم ينعكس إيجاباً على المنتج الذي يشكل الحلقة الأولى، لافتاً إلى أن المصدّر غايته الربح وعندما يوفر جزء من تكاليفه سينعكس هذا بشكل تلقائي على سعر المنتَج الذي يقدمه الفلاح، منوهاً أن هذا الوفر يحقق أيضاً إلى حد ما إمكانية المنافسة في الأسواق الخارجية.

وكان رئيس مجلس الوزراء المهندس عماد خميس وافق على توصية اللجنة الاقتصادية المتضمنة مقترح اتحاد الغرف الزراعية، بتمديد العمل بهذا القرار للسنة الرابعة وهو خاص بالتصدير البحري.

هيئة الاستثمار: تحديد مواقع لمشاريع صديقة للبيئة

■ دمشق – بيداء الباشا:

تعمل هيئة الاستثمار مع وزارات الزراعة والكهرباء والإدارة المحلية والبيئة وهيئة التخطيط الإقليمي على تحديد المواقع المقترحة لإقامة عدد من الاستثمارات في مشاريع الطاقات المتجددة.

وبحسب المصادر فان الهيئة تسعى إلى دفع المستثمرين باتجاه الطاقات المتجددة والمشروعات صديقة البيئة وتشجيع واستخدام الطاقات البديلة لما لها من أهمية خلال المرحلة المقبلة في الحد من الآثار البيئية لمشاريع توليد الكهرباء بالطاقات التقليدية «الفيول والغاز».

الهيئة عرضت في خطتها جملة من التسهيلات التي يُمكن أن يحصل عليها المستثمر في الطاقات المتجددة ولا سيما المتعلقة بالإعفاءات والحصول على التمويل وتذليل العقبات مع الجهات الأخرى.

وأضاف المصدر أن الهيئة تدرس حاليا النتائج التي وصلت إليها الجهات الأخرى في تحديد المواقع وفي ضوئها سيتم الانتقال إلى المرحلة التالية في خطة دعم المشروعات صديقة البيئة.

منذ بداية العام

تأسيس ٥٦١ شركة و منح أكثر من ٧ آلاف سجل تجاري

■ دمشق – رولا عيسى:

أكدت مصادر وزارة التجارة الداخلية وحماية المستهلك أن عدد شركات الأموال التي تم تأسيسها من بداية العام وحتى نهاية الربع الثالث بلغ ٥٦١ شركة توزعت على ٥٠٠شركة محدودة المسؤولية و ٣٧شركة محدودة المسؤولية ذات الشخص الواحد و٢٤شركة مساهمة مغفلة خاصة.

وفيما يتعلق بالعدد الكلي لشركات الأموال بينت المصادر أن عددها بلغ حتى نهاية شهر أيلول ٦,٤٩٤ شركات موزعة إلى ٥,٦٤٦شركات محدودة المسؤولية و ٢٣٥شركة محدودة المسؤولية ذات الشخص الواحد و ٦١٣شركة مساهمة مغفلة تشمل ٥٤٢ شركة مساهمة مغفلة خاصة و ٧١شركة مساهمة مغفلة عامة.

ونوهت أن عدد شركات الأموال التي تم تأسيسها لدى أمانة السجل التجاري (vip) رأسمالها ١٠٠مليون وما فوق ١٢شركة موزعة على ٨ شركات محدودة المسؤولية و٤شركات مساهمة مغفلة خاصة، فيما بلغ عدد السجلات التجارية التراكمية ٤٨٥,١٥سجلاً تجارياً فردياً و ٩٤,١٠٧شركة.

أما عدد السجلات التجارية الممنوحة من قبل المديريات في المحافظات من بداية العام بلغ ٦,١٠٥سجلات تجارية و الشركات ١,٢١٧شركة موزعة على ٥٣٢تضامنية و ٢٠مساهمة مغفلة خاصة و ٥٤٧محدودة المسؤولية و ٢مدنية وبلغت إيرادات الشركات ٧٩٧مليون ليرة.

آليات وضع المواصفات و المقاييس للمنتجات والخدمات بندوة

■ دمشق – وفاء فرج:

ناقشت الندوة التي نظمتها غرفة تجارة دمشق بالتعاون مع الهيئة العامة للمواصفات والمقاييس العربية السورية، آليات وضع المواصفات والمقاييس للمنتجات والخدمات بما يضمن جودتها و سلامتها.

مدير المديرية الغذائية في الهيئة الكيميائي نضال عدرا أوضح أن المواصفات الغذائية من أكثر الملفات أهمية للهيئة كونها تمس الغذاء الأساسي للمستهلك، مبيناً أن سورية من الدول ذات طابع إنتاجي زراعي «حيواني ونباتي» وبالتالي تحتاج المواصفة لكثير من الدقة ولدراسة معمقة.

ونوه أن وضع المواصفات فيه أكثر من جانب وخلال العامين الماضيين تم تطوير آلية إصدار المواصفة بعد الأخذ بالمنهاج الدولي وعليه تم تشكيل اللجان المختصة من كافة الجهات المعنية لإجراء دراسة مستندة إلى المراجع والدراسات الدولية بما يتلاءم مع البيئة والمنتج السوري ووفق خطة تضعها اللجنة خلال العام، وإحالتها إلى مجلس إدارة الهيئة للموافقة عليها وإحالتها إلى وزارة الصناعة لإقرارها واعتمادها.

واعتبر أن المواصفة تمس قطاع الأعمال، وللأسف لا يوجد لدينا ثقافة المواصفة والتجار بعيدين عنها، ويأتون بعد فوات الأوان، وتحديداً عند حدوث المشكلات ودورنا أن نكون على تماس مع غرف التجارة الممثلة في الهيئة واللجان لتلافي أي آثار جانبية بعد صدور المواصفة وتطبيقها،

بدورها نوهت المديرة الغذائية في الهيئة المهندسة ميساء أبو الشامات إلى تقصير الغرف التجارية في المشاركة في إعداد المواصفات الفنية وعدم تلبيتها للدعوات التي توجه إليهم وأحيانا تصل إجاباتهم بعد إصدار المواصفة وعند استيراد وتصدير أي منتج وعندها تحدث إشكالية في مواصفات المنتج ما يؤكد الحاجة للمشاركة في إعداد المواصفات في المراحل الأولى لتلافي أية إشكالية وتلبي طلب التجار والسوق السورية والمنتجات المحلية لتكون بجودة جيدة، مؤكدة استعداد الهيئة لأي مقترح يقدمه التجار لتوصيف أي منتج.

وتطرقت المهندسة ثراء قبيلي مديرة المديرية الفنية في الهيئة إلى موضوع الجودة مبينة أنه مفهوم عام وله عدة مكونات والمواصفة إحدى مكونات الجودة موضحة أن الهيئة معنية بعملية وضع المواصفة التي لها عدة مراحل تبدأ من طلب مشاركة الجهات العامة كافة ومن القطاع الخاص بإبداء الآراء والأفكار لوضع المواصفة بحيث تحقق أعلى جودة ممكنة وتلبي متطلبات كافة الفئات من عام وخاص الذي يستورد ويصدر بموجب مواصفة موضوعة مسبقاً.

منار الجلاد عضو مجلس إدارة الغرفة أكد أن المواصفة هي هوية لكل بلد ولا تعنى فقط بالتاجر وهي تشمل كل المنتجات الصناعية والخدمية والبنى التحتية والمرافق كافة، نظراً لكون المواصفة تشعر المواطن بالأمان لاسيما المواد الغذائية المنتجة محلياً والمستوردة عند استهلاكها، التي يجب أن يتحقق فيها المواصفة القياسية السورية.

زراعة ريف دمشق: تأمين مستلزمات العملية الإنتاجية

■ دمشق – موسى الشماس:

قال مدير زراعة ريف دمشق المهندس عرفان زيادة للثورة إن مساحة الأراضي المدرجة ضمن الخطة الزراعية للموسم الشتوي القادم «بعل ومروي وأشجار مثمرة» هي ٣٢٣١١٨ هكتاراً منها ٤٢٤٠٥ هكتاراً لزراعة مجموعة من المحاصيل الاستراتيجية أهمها القمح والشعير إضافة إلى العدس والحمص والفول والثوم، حيث ستكون المساحة المخططة للمحاصيل الشتوية «قمح.شعير» ٣٦٢١٨ هكتاراً وللخضار الشتوية ٥١٩١ هكتاراً و٦٨٢١٢ هكتاراً للأشجار المثمرة حيث بلغت أكبر المساحات للأراضي الزراعية للزيتون بواقع ٢٠٠٢١ هكتاراً مزروعة بـ ٣,٨ ملايين شجرة زيتون حيث يتوقع إنتاج ٣٣١١٦ طناً مع ١٢٨١٩ هكتاراً من التفاح مزروعة بـ ٣,٧ شجرات تفاح بإنتاج متوقع ١٤٠٣١٥ طناً أما الكرز فالمساحة المزروعة ٢٠٧٣٤ هكتاراً تضم ٦,١ شجرات يتوقع أن تنتج ٤٦٢١٢ طناً.

وأوضح أن الخطة تتضمن زراعة ١٣٢٦ هكتاراً بالبطاطا يتوقع أن تنتج ٤٠١٥٠ طنا مع خضار شتوية بواقع ٥٢٠٠ هكتار يتوقع أن تنتج ٧٨٠٩٢ طناً مع محصول البندورة بواقع ٦١٢١٥ طناً، إضافة للمحاصيل العلفية، مبيناً أن مستلزمات الإنتاج الزراعي كافة من بذار وأسمدة ومياه للري متوافرة.

وأشار إلى أن نسبة تنفيذ الخطة الزراعية للموسم الماضي وصلت إلى ٩٨ ٪ بشكل عام وهي تختلف من محصول لآخر حيث ترتفع أحياناً لتصل إلى ١٠٣ ٪، هذا وكان إجمالي إنتاج المحاصيل العلفية ١٢٦١١٧ طناً منها الشعير الرعوي بين كميات مفرزة ومنفذة ١١٩٢٢٣ طناً بنسبة تنفيذ ١٠٢٪ أما البرسيم فبلغ ٦١٢ طناً والكرسنة ٢١٤ طناً.

ولفت إلى أن أراضي محافظة ريف دمشق تعتبر من أهم المناطق الزراعية التي تتم زراعتها بمختلف أنواع المحاصيل باعتبار مساحتها تصل إلى ١٠٪ من مجمل مساحة سورية.

الجوارب والنايلون

تشغيل ٤ آلات متوقفة من أصل خمس

■ دمشق – ماجد مخيبر:

كشفت مصادر خاصة في وزارة الصناعة عن تشغيل ٤ من أصل ٥ آلات جوارب قديمة متوقفة «نوع ايستا» في الشركة العامة للجوارب والنايلون منذ عدة سنوات، والخامسة سيتم إكمال صيانتها وإصلاحها خلال الأيام القادمة.

وأكدت أن التوجهات الرئيسة للعمل في المرحلة الراهنة هي تلافي الملاحظات في المنتج إن وجدت والخروج من الإنتاج النمطي وإنتاج أصناف جديدة مسوقة والعمل على تصريف المخازين بالتعاون مع المؤسسة النسيجية وإصلاح الآلات المتوقفة والاستفادة من العمالة المتوافرة بالشركة والالتزام الكامل باللباس العمالي والأمن الصناعي حفاظاً على صحة جميع العاملين.

يذكر بأن نسب التنفيذ في الشركة بلغت في قسم الجوارب ٥٢٪ وفي قسم الساتان ٤٢٪ خلال واردية واحدة لغاية أيلول الماضي في حين بلغت المبيعات ٢٤٨ مليون ليرة خيوط وجوارب بزيادة في المبيعات بمقدار ٨٥ مليون ليرة عن عام ٢٠١٨ وزيادة في إنتاج الجوارب حوالي ٥٠٠٠ دزينة، أما الربح المقدر لغاية أيلول فيبلغ حوالي ٥ ملايين ليرة بينما كانت خسائر العام الماضي خلال نفس الفترة ١٣ مليون ليرة.

إدارة شركة النايلون والجوارب أوضحت أن خطتها القادمة هي لتطوير الآلات وخاصة الجوارب واستثمار الصالات والأبنية غير المشغولة بأي مشروع له مردود اقتصادي وذلك ضمن القوانين والأنظمة النافذة.

على الملأ

الملتقى السياحي ٢٠١٩..!

■ هيثم يحيى محمد

المعطيات المتوافرة بين أيدينا تشير إلى أن وزارة السياحة استكملت تقريباً كافة التدابير الفنية والقانونية اللازمة لإطلاق ملتقى الاستثمار السياحي ٢٠١٩ نهاية الشهر الجاري في طرطوس.. كما تشير إلى أن محافظة طرطوس أنجزت هي الأخرى الترتيبات اللوجستية وتحضّر لبعض الفعاليات الثقافية والسياحية والتعريفية المرافقة له وبما يؤدي إلى تحقيق الأهداف المرجوة من إقامته في هذه الظروف غير العادية.

وهنا نقول إن أهمية هذا الملتقى تنبع من عدة نقاط أولها إقامته لأول مرة في منطقة خصبة جداً للاستثمار السياحي الناجح، وثانيها العدد الكبير للمشاريع المقرر عرضها للاستثمار خلاله (٤٠) مشروعاً يعود لجهات عامة – و٢٢ مشروعاً يعود لجهات خاصة على امتداد ساحة الوطن) وفق صيغ استثمارية مختلفة حسب رغبة المستثمر، وثالثها دعوة العديد من المستثمرين من داخل القطر وخارجه لحضوره، ورابعها رعايته ودعمه من قبل رئيس مجلس الوزراء شخصياً إضافة للاهتمام الكبير من وزارة السياحة التي تعوّل الكثير على نتائج هذا الملتقى..الخ.

لكن بالمقابل نقول إن نجاح هذا الملتقى نجاح فعلي وليس إعلامياً فحسب، متوقف على ما يتم التعاقد عليه بين المستثمرين وأصحاب المواقع المعروضة، وعلى تدارك كل الإجراءات الروتينية والبيروقراطية التي تؤخّر وتعوق إنجاز العقود وتعثّر أو توقف المشاريع لاحقاً، وعلى التسهيلات والمشجعات التي يلمسها المستثمرون.. وبرأينا أن هذا لن يحصل كما يجب في ظل الكثير من التشريعات والبلاغات والتعليمات الحالية، وفي ظل الذهنيات والعقليات عند الكثير من المعنيين في الجهات المحلية والمركزية، وفي ظل تعدد الجهات المسؤولة عن ملف الاستثمار السياحي والتخطيط الإقليمي المرتبط به..الخ

على أي حال نتمنى أن ينجح هذا الملتقى في تسريع وتيرة عودة التعافي لقطاعنا السياحي واستثماراته ومن ثم في زيادة معدل نمو السياحة ومساهمتها في التنمية المحلية والناتج الوطني الإجمالي.

إعلانات

بنك بيبلوس سورية ش.م.م.ع
إعلان بيع قطعة أرض

يعلن بنك بيبلوس سورية ش.م.م.ع عن رغبته ببيع العقار (٣٢٦) خرايب سالم ١٣٩/جبلة في محافظة اللاذقية بالمواصفات التالية:

اسم المالك: بنك بيبلوس سورية ش.م.م.ع

موقع العقار: يقع العقار في ريف مدينة جبلة - قرية خرايب سالم

مواصفات العقار: أرض بعل سليخ يتخللها صخور متفرقة وتحوي بعض الأشجار ولا يوجد أية أبنية مشادة عليها.

مساحة العقار: ٣٣٢٠ متر مربع.

على من يرغب بالشراء التواصل مع المعنيين في المصرف على الأرقام التالية:

هاتف أرضي: ٠١١-٩٢٩٢ تحويلة ٤٠٨

خليوي: ٠٩٤٤-٧٤٥٢٩٧

بنك بيبلوس سورية ش.م.م.ع
إعلان بيع عقار

يعلن بنك بيبلوس سورية ش.م.م.ع عن رغبته ببيع العقار (١/٩١٢) اللقماني في محافظة اللاذقية بالمواصفات التالية:

اسم المالك: بنك بيبلوس سورية ش.م.م.ع

موقع العقار: يقع العقار في بلدة صلنفة - منطقة اللقماني

مواصفات العقار: شقة في الطابق السفلي الثاني من بناء سكني مكتمل الإكساء من الخارج وبحاجة إلى إكمال إكساء من الداخل بنسبة ٣٥ث

مساحة العقار: ٩٧ متر مربع.

على من يرغب بالشراء التواصل مع المعنيين في المصرف على الأرقام التالية:

هاتف أرضي: ٠١١-٩٢٩٢ تحويلة ٤٠٨

خليوي: ٠٩٤٤-٧٤٥٢٩٧

دعوة هيئات المستفيدين في ضاحية الأسد بحرستا جمعية ظلال النخيل التعاونية للسكن والاصطياف

قرر مجلس الإدارة بجلسته رقم ٢١ لعام ٢٠١٩ دعوة الأعضاء المخصصين في المقاسم ٢٠-٢١-٢٢ جزيرة E1 لاجتماع هيئات المستفيدين وذلك الساعة الثانية عشر من يوم السبت الواقع في ٢٠١٩/١١/١٦ في مقر الجمعية وإذا لم يكتمل النصاب القانوني لكل محضر على حدا يكون الاجتماع الثاني الساعة الواحدة من نفس اليوم والتاريخ والمكان وذلك لبحث جدول الأعمال المعلن في مقر الجمعية.

ودعوة المخصصين في المقاسم ٢٥ - ٢٥ - ٢٦ جزيرة E1 وذلك الساعة الواحدة من يوم السبت الواقع في ٢٠١٩/١١/١٦ في مقر الجمعية وإذا لم يكتمل النصاب القانوني يكون الاجتماع الثاني الساعة الثانية من نفس اليوم والتاريخ والمكان لبحث نفس جدول الأعمال المعلن في مقر الجمعية.

ودعوة المخصصين في المقسم ٤٩ جزيرة D3 الساعة الثانية من يوم السبت الواقع في ٢٠١٩/١١/١٦ في مقر الجمعية وإذا لم يكتمل النصاب القانوني يكون الاجتماع الثاني الساعة الثالثة من نفس اليوم والتاريخ والمكان لبحث جدول الأعمال المعلن في مقر الجمعية.

رئيس مجلس الإدارة

اعلان بيع أسهم بالمزاد العلني
بإشراف طريق دائرة التنفيذ المدني بدمشق
صادر عن شركة شام المساهمة المغفلة القابضة الخاصة

عملاً بأحكام النظام الأساسي للشركة والمادة (٩٢) من قانون الشركات رقم (٢٩) لعام ٢٠١١ ، ونظراً لتخلف المساهم شركة أفق الاستثمارية المحدودة المسؤولية المسجلة لدى أمانة السجل التجاري بريف دمشق برقم /٨٢٧٨/ تاريخ ٢٠٠٨/٠١/١٦ عن تسديد القسط الخامس من رأسمال الشركة عن الأسهم المكتتب عليها من قبلها والذي يعادل ٢٠ ٪ (عشرون بالمائة) من القيمة الاسمية لكل سهم البالغة مائة ليرة سورية على الرغم من تبليغها أصولاً ومضي المدة القانونية .

يعلن ما يلي :

١. يطرح للبيع بالمزاد العلني في دمشق ، شارع الثورة ، بناء الطيران ، طابق رقم /١٠/ ، مكتب شركة عمريت ، الاسهم المكتتب عليها من المساهم شركة أفق الاستثمارية المحدودة المسؤولية البالغ عددها /٧,١٧٤,٦٨٥/ سهم تحمل الأرقام من /١٥٢,٥٧٨,٨٩٠/ إلى / ١٥٩,٧٥٣,٥٧٤/ بما يفي مستحقات الشركة من قيمة القسط الخامس من قيمة الاسهم المكتتب عليها من قبلها مبلغاً وقدره / ١٤٣,٤٩٣,٧٠٠ / ل.س (فقط مائة وثلاثة وأربعون مليون وأربعمائة وثلاثة وتسعون ألف وسبعمائة ليرة سورية) مع النفقات والفوائد القانونية بواقع ٩ ٪ اعتباراً من ٢٠١٩/٠٩/١ وحتى تاريخ الوفاء .
٢. تجري المزايدة في تمام الساعة الرابعة عشرة ظهراً من يوم الخميس الواقع في ٢٠١٩/١١/١٤.
٣. يتم البيع بالمزاد العلني بالمكان والزمان المحددين بأعلى سعر معروض ويتم ذلك بإشراف طريق دائرة التنفيذ المدني بدمشق.
٤. يقوم المزاود الذي رسى عليه المزاد بتسديد الثمن كاملاً في مكتب الشركة المذكور بانتهاء جلسة المزاد.

شركة شام المساهمة المغفلة القابضة الخاصة

المؤسسة العامة للمناطق الحرة - فرع عدرا
إعلان مناقصة

تعلن المؤسسة العامة للمناطق الحرة - فرع عدرا عن إجراء مناقصة بالظرف المختوم لتنفيذ مشروع (إعادة تأهيل وصيانة الزفت مرحلة /٢/ وتأمين حمايات الأسوار في المنطقة الحرة بعدرا)

تقدم العروض إلى ديوان الفرع لنهاية دوام الرسمي يوم الاثنين تاريخ ٢٠١٩/١١/١١

- ضمن مغلف مغلق ومختوم وموقع من الجهة العارضة على أن يحتوي على مغلفين مختومين ومغلقين: (الأوراق الثبوتية - العرض المالي)
- يتم فض العروض في الساعة العاشرة من يوم الثلاثاء ٢٠١٩/١١/١٢
- التأمينات الأولية (٣٥٠٠٠٠٠) ل.س
- التأمينات النهائية (١٠٪) من قيمة العقد.
- مدة التنفيذ (٣٠) يوم.
- مدة ارتباط العارض بعرضه (٣٠) يوم.
- مدة ارتباط العارض المرشح بعرضه (٣٠) يوم.
- يمكن الحصول على إضبارة المشروع من ديوان المنطقة الحرة بعدرا بقيمة (٣٠٠٠٠) ل.س

مدير المنطقة الحرة بعدرا

إعلان طلب استدراج عروض أسعار للمرة الثانية بالسرعة الكلية

تعلن مديرية صحة السويداء عن إجراء طلب استدراج عروض أسعار للمرة الثانية بالسرعة الكلية بطريقة الظرف المختوم لتوريد:

الرقم	اسم المادة	التأمينات المؤقتة	مدة التنفيذ/ يوم
٢	(خراطيش التعقيم + محلول للتعقيم) للكلية الصناعية	٥٠,٠٠٠٠	٦٠

حسب دفتر الشروط الموجود في المديرية وذلك طبقاً لأحكام القانون رقم/٥١/لعام٢٠٠٤المتضمن نظام العقود الموحد.

فعلى من يرغب بالاشتراك تقديم عرضه إلى ديوان المديرية ضمن مغلف رئيسي يحتوي على ثلاثة مغلفات:

- المغلف الأول: يحتوي الأوراق الثبوتية كاملة مع وثيقة اشتراك بالإعلان الرسمي والتأمينات الأولية وطلب اشتراك وإيصال مالي بقيمة رسم طلب الاشتراك.
- المغلف الثاني: يحتوي العرض الفني والنماذج مع وثيقة تسجيل للمنتج والشركة في وزارة الصحة.
- المغلف الثالث: يحتوي العرض المالي.
- تقبل العروض حتى نهاية الدوام الرسمي ليوم الاحد في/ ١٠/ ١١ /٢٠١٩
- تفض العروض في اليوم التالي.
- التأمينات النهائية ١٠% من قيمة الإحالة.
- غرامات التأخير واحد بالألف من قيمة العقد عن كل يوم تأخير.
- ثمن الإضبارة ألفا ليرة.
- تقبل العروض الجزئية.
- مدة ارتباط العارض بعرضه /٦٠/ يوماً من تاريخ فض العروض، يمدد وفقاً للأحكام الناظمة لقانون العقود.
- مدة ارتباط المتعهد المرشح بعرضه /٩٠/يوماً من تاريخ الإحالة عليه.
- مدة الضمان سنة من تاريخ الاستلام.

لمزيد من المعلومات مراجعة شعبة العقود بالمديرية أثناء الدوام الرسمي .

١٤٠٣٨٨

مدير صحة السويداء

إنذار إلى العاملة
سلاف نجيب اسخية

نظراً لانقطاعك عن العمل ولعدم معرفة عنوان إقامتك الحالية يطلب إليك العودة إلى العمل خلال خمسة أيام من تاريخه وإلا فسوف يتم اعتبارك بحكم المستقيل.

رئيس اتحاد الصحفيين

إعلان صادر عن مديرية المصالح العقارية بدرعا

ادعى السيد: شكري قطيش الرشدان فقدان سندات تمليك للعقارات رقم /١٦٥٨ - ١١١٨ - ١٤٣٠ - ١٧٨٩ - ١١٦٤ - ١١١٩- ١٨١٠ - ١٠١ - ١٣٥٢ - ١٢٣٤ - ١٤٣١ - ١٤٣٨/ من المنطقة العقارية انخل قضاء وقدرا وطلب اعطاؤه بدلا عنه فللمعترض مراجعة دائرة السجل العقاري بدرعا خلال (١٥) يوما من تاريخ نشره في الجريدة الرسمية.

مديرية المصالح العقارية بدرعا
١٣٨٤٥٨

إعلان صادر عن مديرية المصالح العقارية بدرعا

ادعى السيد: علي عبد العزيز الشريف فقدان سندات تمليك للعقار رقم /٤١٥٦ - ٤١٥٧ - ٤٤٧١ - ٤٩٠٠/ من المنطقة العقارية الصنمين قضاء وقدرا وطلب اعطاؤه بدلا عنه فللمعترض مراجعة دائرة السجل العقاري بدرعا خلال (١٥) يوما من تاريخ نشره في الجريدة الرسمية.

مديرية المصالح العقارية بدرعا
١٣٨٤٥٩

إعلان صادر عن مديرية المصالح العقارية بدرعا

ادعى السيد: بهجت محمد عبدي فقدان سند تمليك للعقار رقم /٤٣٠٤/ من المنطقة العقارية داعل قضاء وقدرا وطلب اعطاؤه بدلا عنه فللمعترض مراجعة دائرة السجل العقاري بدرعا خلال (١٥) يوما من تاريخ نشره في الجريدة الرسمية.

مديرية المصالح العقارية بدرعا
١٣٨٤٦٠

إعلان صادر عن مديرية المصالح العقارية بدرعا

ادعى السيد: موفق عمر النعمة الوكيل القانوني عن السيد نصار عبد الرحيم الرفاعي والوكيل بدوره عن السيد رافع ظاهر الخوري فقدان سند تمليك للعقار رقم/١٦٩/ من المنطقة العقارية رخم والعائد لموكله قضاء وقدرا وطلب اعطاؤه بدلا عنه فللمعترض مراجعة دائرة السجل العقاري بدرعا خلال (١٥) يوما من تاريخ نشره في الجريدة الرسمية.

مديرية المصالح العقارية بدرعا
١٣٨٤٦١

إعلان

تعلن بلدية مفعلة عن نشر مخططها التنظيمي بعد التعديلات لمدة شهر اعتبارا من تاريخ ٢٠١٩/١١/٤ ولغاية ٢٠١٩/١٢/٤ فمن يرغب الاعتراض التقدم بطلب مرفق مع كروكي إلى ديوان البلدية.

رئيس مجلس بلدية مفعلة بالسويداء

١٤٠٣٩٢

إعلان

ادعى المالك محمد ديب بن محمد محمود فقدان سند التمليك للعقار ٤٢٩٥ + ٤٢٩٣ للمنطقة العقارية داريا غربية وطلب بدل عن ضائع وللمعترض مراجعتنا خلال (١٥) يوم من تاريخ النشر في الجريدة الرسمية.

مديرية المصالح العقارية بريف دمشق
٧٨٤٩٠

إعلان

ادعت المالكة مريم بنت اسماعيل خشيني فقدان سند التمليك للعقار ١١٦٣ للمنطقة العقارية داريا القبلية وطلبت بدل عن ضائع وللمعترض مراجعتنا خلال (١٥) يوم من تاريخ النشر في الجريدة الرسمية.

مديرية المصالح العقارية بريف دمشق
٧٨٤٩١

إعلان

ادعت المالكة فاطمة بنت فارس عليان فقدان سند التمليك للعقار ٤٢٩٦ + ٤٢٩٧ للمنطقة العقارية داريا غربية وطلبت بدل عن ضائع وللمعترض مراجعتنا خلال (١٥) يوم من تاريخ النشر في الجريدة الرسمية.

مديرية المصالح العقارية بريف دمشق
٧٨٤٩٢

مذكرة اخطار بالصحف

بالدعوى أساس (٨٤٥لعام ٢٠١٩) بداية مدنية سادسة بحمص
جلسة يوم الثلاثاء ٢٠١٩/١٢/١٠ بالدعوة المقامة من صبيح العلي بن عويد بدعوى تثبيت بيع
وحيث أن مذكرات دعوة المدعى عليه عادت مبلغة بالصحف وقد تقرر اخطار المدعى عليه نمر قبلان الطرشة بالصحف ولصقاً على لوحة إعلانات المحكمة وإذا لم تحضرا أو ترسلا وكيلاً يعتبر الحكم بمثابة الوجاهي.
القاضي
١١٦٨٢٩

مذكرة اخطار بالصحف

للمدعى عليه: زعرور حسن زعرور بالدعوى ٤٠٤ لعام ٢٠١٩ بداية مدنية حادية عشر بحمص
المدعي: المدير العام للمؤسسة العامة السورية للتأمين – إضافة لوظيفته
الدعوى: طلب مبلغ
حيث أن مذكرة دعوتك عادت مبلغة نشراً بالصحف الرسمية ولصقاً على لوحة إعلانات المحكمة أصولاً ولم تحضر لذلك تقرر إخطارك نشراً بالصحف الرسمية ولصقاً على لوحة إعلانات المحكمة أصولاً لحضور جلسة المحاكمة يوم الاثنين ٢٠١٩/١٢/٢٣ الساعة العاشرة صباحاً.
وإذا لم تحضر أو ترسل من ينوب عنك يعتبر الحكم الصادر بحقك بمثابة الوجاهي.
القاضي
١١٦٨٣٠

مذكرة اخطار بالصحف

للمدعى عليه: محمد محمود عتر بالدعوى ٤٠٥ لعام ٢٠١٩ بداية مدنية تاسعة بحمص
المدعي: المدير العام للمؤسسة العامة السورية للتأمين – إضافة لوظيفته
الدعوى: طلب مبلغ
حيث أن مذكرة
دعوتك عادت مبلغة نشراً بالصحف الرسمية ولصقاً على لوحة إعلانات المحكمة أصولاً ولم تحضر لذلك تقرر إخطارك نشراً بالصحف الرسمية ولصقاً على لوحة إعلانات المحكمة أصولاً لحضور جلسة المحاكمة يوم الاثنين ٢٠١٩/١٢/٢٣ الساعة العاشرة صباحاً.
وإذا لم تحضر أو ترسل من ينوب عنك يعتبر الحكم الصادر بحقك بمثابة الوجاهي.
القاضي
١١٦٨٣١

مذكرة اخطار بالصحف

للمعترض عليه: مؤيد يحيى الحسن بالدعوى أساس ٢٠١٩/٥٣١ بداية مدنية رابعة بحمص
المقامة من المعترض اعتراض الغير: الغالي عجاج السليمان
بطلب: اعتراض على القرار ٢٠١٨/٥٢٥ بداية مدنية رابعة بحمص حيث أن مذكرة دعوتك عادت مبلغة نشراً بالصحف الرسمية ولصقاً على لوحة إعلانات المحكمة أصولاً ولم تحضر لذا تقرر اخطارك نشراً بالصحف الرسمية ولصقاً على لوحة إعلانات المحكمة أصولاً لحضور جلسة المحاكمة يوم الثلاثاء ٢٠١٩/١١/٥ الساعة العاشرة صباحاً وإذا لم تحضر أو ترسل من ينوب عنك يعتبر الحكم الصادر بحقك بمثابة الوجاهي.
القاضي
١١٦٨٣٣

مذكرة اخطار بالصحف صادر عن محكمة البداية المدنية الأولى بحمص أساس ٢٠١٩/١٨٠

المدعي:
١- حاكم مصرف سورية المركزي إضافة لمنصبه
٢- مدير فرع مصرف حمص المركزي إضافة لوظيفته
تمثلهما إدارة قضايا الدولة بحمص
المدعى عليه: محمد يوسف موعد والدته حورية
الدعوى: طلب مبلغ وحجز
تقرر لدينا تبليغك مذكرة اخطار بإحدى الصحف الرسمية ولصقاً على لوحة إعلانات المحكمة رغم عودة مذكرة دعوتك بإحدى الصحف الرسمية ولصقاً بلوحة إعلانات المحكمة مبلغ أصولاً لذلك عليك الحضور تاريخ ٢٠١٩/١١/١٨ الساعة العاشرة صباحاً لحضور الجلسة المقررة بهذا التاريخ فإذا لم تحضر أو ترسل وكيلاً قانونياً عنك ستجري بحقك المعاملة القانونية ويعتبر الحكم الذي يصدر بحقك بمثابة الوجاهي.
القاضي
١١٦٨٣٤

مذكرة اخطار بالصحف

للمدعى عليهما: فهمية محمد التبان وروولا ونجوى ورئيف ورشا أبناء محمد سميح رئيف حشمي وهيام عبد الساتر السلقيني وثرى ومحمد روحي وسامي ومحمد حكم ومحمد نجم أبناء عبد الحكيم سلقيني والمقامة من طالب التجديد: سري شفيق كبا
بالدعوى البداية المدنية الثانية بحمص أساس ٨٣٢ لعام ٢٠١٩
بدعوى: فسخ عقد بيع
حيث أن مذكرات دعوتكم عادت مبلغة بالصحف ولصقاً على لوحة إعلانات المحكمة لذلك تقرر اخطاركم نشراً بالصحف ولصقاً على لوحة إعلانات المحكمة لحضور جلسة المحاكمة المؤرخة بتاريخ يوم الأحد ٢٠١٩/١٢/١ الساعة العاشرة صباحاً. وإذا لم تحضروا أو ترسلوا وكيلاً عنكم تجري بحقكم المعاملة القانونية ويعتبر الحكم الصادر بحقكم بمثابة الوجاهي.
القاضي
١١٦٨٣٧

مذكرة اخطار صادرة عن المحكمة الشرعية بالقريتين

طالب التبليغ: صبحية الفارس
المطلوب اخطاره: محمد أحمد العبيد
إن مذكرة دعوتك بالدعوى رقم ٢٠١٩/٢٣ عادت بشرح أنك مجهول الإقامة لذا تقرر اخطارك نشراً بالصحف ولصقاً على لوحة الإعلانات لوجوب حضورك جلسة يوم الأحد ٢٠١٩/١١/١٧ وإلا ستجري بحقك المعاملة القانونية وسيصدر الحكم بمثابة الوجاهي.
قاضي المحكمة الشرعية بالقريتين
١١٦٨٤٠

تبليغ بالصحف صادر عن محكمة البداية المدنية الخامسة بحمص

المدعي: وليد أحمد حسنو يمثله المحامي محمد عبد الكريم عيسى
الجهة المدعى عليها: عائشة ومحمد بليغ ومعتز أولاد محمد الصالح أصالة عن أنفسهم وإضافة لتركة مورثيهم محمد عبد الرزاق الصالح وعبد الرزاق عزو الصالح.
الدعوى: تثبيت بيع
تقرر لدينا بالدعوى أساس ٦٧٥ لعام ٢٠١٩ بداية مدنية خامسة بحمص تبليغكم مذكرة دعوى بإحدى الصحف الرسمية أو اليومية في مركز المحافظة ولصقاً على لوحة إعلانات المحكمة ونظرا لعودة مذكرة تبليغكم بشرح يفيد بأنكم مجهولي الإقامة لذلك عليكم الحضور بتاريخ ٢٠١٩/١٢/١٧ الساعة العاشرة صباحاً لحضور الجلسة المقررة بهذا التاريخ. فإذا لم تحضروا أو ترسلوا وكيلاً عنكم تجري بحقكم المعاملة القانونية.
القاضي
١١٦٨٤١

مذكرة اخطار بالصحف

للمدعى عليه: مهند بن عبد الباري شرقية بالدعوى أساس ٧٤٧ لعام ٢٠١٩ بداية مدنية سادسة بحمص
جلسة يوم الاثنين ٢٠١٩/١٢/٢ الساعة العاشرة
بالدعوى المقامة من المدعية: ضحى بنت محمد توفيق قدم
بدعوى: طلب مبلغ
حيث أن تبليغ المدعى عليه مهند عاد مبلغاً بالصحف ولصقاً على لوحة إعلانات المحكمة لذلك تقرر اخطارك بالصحف ولصقاً على لوحة إعلانات المحكمة.
فإذا لم تحضر أو ترسل وكيلاً عنك يعتبر الحكم الصادر بحقك بمثابة الوجاهي.
القاضي
١١٦٨٤٢

إعلان بمثابة اخطار تنفيذي

يبلغ للمنفذ ضده: ليلى وامل وسعيد وريمة أولاد نبيه سعيد نبهان أصالة وإضافة لتركة مورثهم نبيه نبهان مجهول الإقامة
بالملف التنفيذي رقم ٥٦٣/ صلحي ٢٠١٩ المتكون بينك وبين الجهة طالبة التنفيذ (فجر يوسف المصطفى) يمثله المحامي علي الخليل
موضوع: الحكم الصادر عن محكمة الصلح المدني الثانية بحمص برقم ١٨٢ أساس ٢٧٤ لعام ١٩٨٠
المتضمن: الزامك بنقل مساحة ٢٠٠ م٢ لاسم المدعي فجر يوسف المصطفى من العقار ٨٨٧ وترقين إشارة الدعوى من العقار وحيث تبين أنك مجهول الإقامة فقد تقرر تبليغك نشراً بالصحف ولصقاً على لوحة إعلانات الدائرة لذا يقتضي حضورك أو حضور وكيلك القانوني خلال شهر تلي النشر تحت طائلة متابعة الإجراءات التنفيذية بحقك جبراً.
مدير التنفيذ المدني بحمص
١١٦٨٤٣

مذكرة تبليغ بالصحف

للمدعى عليه: محمد علي بن محمد سعيد الجنيدي
بالدعوى أساس ٤٩ لعام ٢٠١٩ بداية مدنية رابعة بحمص
المقامة من المدعي: بشير عبد اللطيف غرير
بطلب: تثبيت عقد بيع
حيث أن مذكرة دعوتك عادت بشرح تعذر تبليغك لجهالة عنوانك لذا تقرر تبليغك نشراً بالصحف الرسمية ولصقاً على لوحة إعلانات المحكمة أصولاً لحضور جلسة المحاكمة يوم الأربعاء الموافق ٢٠١٩/١١/٢٧ الساعة العاشرة صباحاً وإذا لم تحضر أو ترسل وكيلاً قانونياً عنك تجري بحقك المعاملة القانونية.
القاضي
١١٦٨٤٤

مذكرة دعوة بالصحف

بالدعوى أساس /٤٧٩/ لعام ٢٠١٩
محكمة بداية مدنية ثالثة بحمص
من المدعي: سامر أحمد إبراهيم
وموضوعها: تثبيت بيع أسهم من العقار /٥١٨/ عقارية أوتان
للمدعى عليهم: مريم جرجس كنجو.
- رحمة جرجس كنجو.
- جورجيت موسى فرح.
- جورجينا جهاد موسى.
- علاء جهاد موسى.
- عاصم جهاد موسى.
- جرار نعيم الأشقر.
- ليال نعيم الأشقر.
- لينا نعيم الأشقر.
- شفيق موسى موسى.
- مريم صليبي.
- سميرة صليبي.
- نزيهة صليبي.
جميعهم إضافة لتركة مورثيهم
تقرر تبليغكم بالصحف وعلى لوحة إعلانات المحكمة لجهالة عنوانكم لسفركم لجهة غير معلومة وحدد يوم الأربعاء ٢٠١٩/١١/٢٧ الساعة العاشرة صباحاً موعد للجلسة فإذا لم تحضروا أو ترسلوا وكيلاً عنكم تجري بحقكم المعاملة القانونية.
القاضي
١١٦٨٤٥

مذكرة دعوة بالصحف

للمدعى عليها: درة محمد الدرة
بالدعوى ٥٦٠ لعام ٢٠١٩ بداية مدنية سادسة بحمص جلسة الاثنين ٢٠١٩/١٢/٢
بالدعوى المقامة من: علي محمد الدرة
بدعوى: تثبيت بيع
وحيث أن مذكرة دعوتك عادت بشرح أنها نزحت إلى جهة مجهولة وعودتها غير معلومة لذلك تقرر تبليغك بالصحف ولصقاً على لوحة إعلانات المحكمة فإذا لم تحضر أو ترسل وكيلاً عنك تجري بحقك المعاملة القانونية.
القاضي
١١٦٨٤٦

مذكرة دعوة بالصحف
صادرة عن المحكمة الشرعية بحسياء
رقم الأساس: ٢٠١٩/٨١

طالبة التبليغ: نور عبد الناصر عيوش
المطلوب تبليغه: همام محمود الحسون
الدعوى: تفريق
تقرر لدينا في الدعوى الشرعية بحسياء رقم أساس /٨١/ لعام ٢٠١٩ المقامة من المدعية نور عبد الناصر عيوش بمواجهة المدعى عليه همام محمود الحسون بموضوع تفريق ونظراً لجهالة عنوانك فقد تقرر دعوتك لحضور جلسة المحاكمة المقررة في قاعة المحكمة وذلك يوم الثلاثاء بتاريخ ٢٠١٩/١١/٢٦ وتبليغك هذا الموعد بالصحف ولصقاً على لوحة إعلانات المحكمة فإذا لم تحضر أو ترسل وكيلاً قانونياً عنك تعتبر متخلفاً عن حضور جلسة المحاكمة وتعقد بدونك وتترتب عليها الآثار القانونية ويعتبر الحكم صادر بحقك بمثابة الوجاهي.
رئيس المحكمة الشرعية بحسياء
١١٦٨٤٧

مذكرة تبليغ ودعوة بالصحف

بالإضبارة الاستئنافية المدنية الغرفة الأولى بحمص برقم أساس ٤٥٣/ لعام ٢٠١٩ للمستأنف عليهم:
١- فاتن أحمد غازي أصالة عن نفسها وبوصايتها المؤقتة عن أولادها القاصرين وهم محمد ودنية ولجين أولاد محمد منيب الرفاعي الصادرة عن القاضي الشرعي بحمص.
٢- فادي بن محمد منيب الرفاعي.
٣- ديالا بنت محمد منيب الرفاعي.
جميعهم أصالة عن أنفسهم وإضافة لتركة مورثهم المرحوم محمد منيب الرفاعي والمستأنفة من: عبد المعطي النجار
حيث وردت مذكرات دعوتكم بدون تبليغ لجهالة عنوانكم تقرر تبليغكم نشراً بالصحف ولصقاً على لوحة إعلانات المحكمة لحضور الدعوى الاستئنافية المدنية البدائية بحمص والمحدد موعد جلسة يوم الاثنين الواقع ٢٠١٩/١٢/٢ فإذا لم تحضروا أو ترسلوا وكيلاً قانونياً عنكم ستجري بحقكم المعاملة القانونية أصولاً.
القاضي
١١٦٨٤٨

مذكرة تبليغ بالصحف ولصقاً على لوحة إعلانات المحكمة

بالدعوى رقم أساس ٨١٦ لعام ٢٠١٩
المقامة أمام المحكمة الشرعية ثانية بحمص
القاضي السيد: مصطفى العبد
المساعد السيد: أمير الطوير
المدعية: حنان قرون بنت شاكر
المدعى عليه: إبراهيم المصري بن عبد الاله
الدعوى: تفريق لعلة الشقاق
حيث أن مذكرة دعوتك عادت بشرح أنك مجهول الإقامة بالدعوى المقامة من المدعية حنان قرون بنت شاكر لذلك تقرر تبليغك بالصحف الرسمية ولصقاً على لوحة إعلانات المحكمة لحضور المحاكمة المحدد موعدها في ٢٠١٩/١٢/٢ الساعة العاشرة صباحاً فإذا لم تحضر أو ترسل وكيلاً عنك تجري بحقك الإجراءات القانونية أصولاً.
القاضي الشرعي بحمص
١١٦٨٥٠

إعلان بمثابة اخطار تنفيذي

يبلغ للمنفذ ضده: ميساء سليمان السلامة مجهولة الإقامة
بالملف التنفيذي: رقم (٢٦٤٢/استئناف/ ٢٠١٩)
المتكون بينك وبين الجهة طالبة التنفيذ: بديعة إبراهيم خزنا
موضوع: الحكم الصادر عن محكمة الاستئناف المدنية الثالثة بحمص برقم (٥٨) أساس ٢١٨ لعام ٢٠١٩
المتضمن: من حيث النتيجة تثبيت شراء المدعية بديعة خزنا من المدعى عليه حازم وسوف نصف المقسم (١٠) من العقار (٢٥٠١) منطقة عقارية ثالثة بحمص بما يعادل ١٢٠٠ سهم والذي اشتراه من المالك شعيب النقري والزامك بنقل ملكية نصف ملكية المقسم المذكور لاسم المدعية مثقلاً بالإشارات السابعة لإشارة المدعية وترقين إشارة الدعوى.
وحيث تبين أنك مجهول الإقامة فقد تقرر تبليغك نشراً بالصحف ولصقاً على لوحة إعلانات الدائرة. لذا يقتضي حضورك أو حضور وكيلك القانوني خلال شهر تلي تاريخ النشر تحت طائلة متابعة الإجراءات التنفيذية بحقك جبراً.
مدير التنفيذ المدني بحمص
١١٦٨٥١

مذكرة اخطار بالصحف صادرة عن المحكمة الشرعية بالقريتين
بالدعوى أساس ٢٠١٩/٣٣

القاضي السيد: محمد فايز عسكر
المساعد: عامر رويشدي
المدعية: نهاد هشام العباس – من أهالي القريتين – يمثلها المحامي بشير غالي.
المدعى عليه: محمد علي الضاهر – من أهالي القريتين
بطلب: نفقة وتثبيت زواج ونسب
حيث أن مذكرة دعوتك عادت نشراً بإحدى الصحف الرسمية ولصقاً على لوحة إعلانات المحكمة لذلك تقرر اخطارك نشراً بإحدى الصحف الرسمية ولصقاً على لوحة إعلانات المحكمة لحضور جلسة المحاكمة المحدد لها يوم الأحد ٢٠١٩/١١/١٧ الساعة العاشرة صباحاً.
وإذا لم تحضر أو ترسل وكيلاً عنك تجري بحقك المعاملة القانونية ويعتبر الحكم الذي سيصدر بمثابة الوجاهي.
القاضي
١١٦٨٥٤

مذكرة اخطار بالصحف
صادرة عن المحكمة الشرعية بالقريتين
بالدعوى أساس ٢٠١٩/٣١

القاضي السيد: محمد فايز عسكر
المساعد: عامر رويشدي
المدعية: مرام محمد نصر البراد – من أهالي القريتين – يمثلها المحامي بشير غالي.
المدعى عليه: عمار وحيد العثمان – من أهالي حمص
بطلب: نفقة وتثبيت زواج
حيث أن مذكرة دعوتك عادت نشراً بإحدى الصحف الرسمية ولصقاً على لوحة إعلانات المحكمة لذلك تقرر اخطارك نشراً بإحدى الصحف الرسمية ولصقاً على لوحة إعلانات المحكمة لحضور جلسة المحاكمة المحدد لها يوم الأحد ٢٠١٩/١١/١٧ الساعة العاشرة صباحاً.
وإذا لم تحضر أو ترسل وكيلاً عنك تجري بحقك المعاملة القانونية ويعتبر الحكم الذي سيصدر بمثابة الوجاهي.
القاضي
١١٦٨٥٥

سند تبليغ حكم بالصحف
صادرة عن المحكمة الشرعية بالقريتين
بالدعوى أساس (٢٠١٩/١٨)

القاضي السيد: محمد فايز عسكر
المساعد: عامر الرويشدي
للمدعى عليه: محي الدين عبد الكريم كنوة من أهالي القريتين الحي الأوسط
المقامة من المدعية: صفاء مثقال الصويص- يمثلها المحامي بشير غالي
الدعوى: نفقة وتثبيث طلاق
تقرر تبليغك بالصحف أصولاً ولصقاً على لوحة إعلانات المحكمة القرار رقم (٢٠١٩/١٩) الصادر بتاريخ ٢٠١٩/٩/٢٩
والمتضمن من حيث النتيجة:
١- تثبيت الطلاق الحاصل في مدينة القريتين بتاريخ ٢٠١٢/١٢/١٠ بين المدعية صفاء مثقال الصويص والدتها سعاد الصالح تولد ١٩٨٨/٤/١ القيد والخانة القريتين إسلام (٢٩٦) والمدعى عليه محي الدين عبد الكريم كنوة والدته آمنة القدور تولد ١٩٧٧/٩/٢٤ القيد القريتين إسلام (٢٩٦) واعتباره طلاقاً واقعاً ثلاث مرات في مجلس واحد واعتباره طلاقاً بائناً لا يجوز للزوج أن يراجع زوجته إلا بعد انتهاء عدتها من زواجها برجل ثاني.
٢- اعفاء المدعية من العدة.
٣- تثبيت تنازل المدعية عن طلبها للنفقة وكافة حقوقها الزوجية.
٤- تثبيت واقعة الطلاق على قيود الطرفين أينما وجدت.
٥- تضمين المدعى عليه الرسوم والمصاريف. وقد صدر الحكم وجاهياً بحق المدعية وبمثابة الوجاهي بحق المدعى عليه صدر وأفهم علناً بتاريخ ٣٠/ محرم/١٤٤١ هـ الموافق ٢٠١٩/٩/٢٩ م قابلاً للطعن بالنقض وإذا لم تطعن الحكم خلال المدة القانونية يعتبر الحكم مكتسب الدرجة القطعية بحقك.
القاضي
١١٦٨٥٦

إعلان بمثابة اخطار تنفيذي

يبلغ للمنفذ ضده: رفيقة اليان الشامي مجهول الإقامة بالملف التنفيذي: رقم (٥٨٤ / صلحي لعام/٢٠١٩)
المتكون بينك وبين الجهة طالبة التنفيذ: عبد الباسط القاسمي.
موضوع: الحكم الصادر عن محكمة الصلح المدنية الأولى بحمص برقم ١٩٨ أساس ٦٤٨ لعام ١٩٨٨
المتضمن: إزالة شيوع العقار رقم ١٤٥٢ ثانية بحمص موضوع الدعوى بطريقة البيع بالمزاد العلني وذلك عن طريق دائرة التنفيذ وترقين إشارة الدعوى فقط وتضمين طرفي الدعوى الرسوم والمصاريف حسب سهامه.
وحيث تبين أنك مجهول الإقامة فقد تقرر تبليغك نشراً بالصحف ولصقاً على لوحة إعلانات الدائرة.
لذا يقتضي حضورك أو حضور وكيلك القانوني خلال خمسة عشر يوماً تلي تاريخ النشر تحت طائلة متابعة الإجراءات التنفيذية بحقك جبراً.
مدير التنفيذ المدني بحمص
١١٦٨٥٩

إعلان بمثابة اخطار بيع أموال غير منقولة

يبلغ للمنفذ ضده: نديمة خليل سلامة – مجهول الإقامة
بالملف التنفيذي رقم ٢٠١٩/٢٣٦٩ رهن المتكون بينك وبين الجهة طالبة التنفيذ المصرف العقاري بحمص وكيله المحامي لامع رسلان
قررت رئاسة التنفيذ المدني بحمص بتاريخ ٢٠١٩/١٠/٧ اخطارك ببيع الأموال غير المنقولة المحجوزة من العقار ذات الرقم العمارة ١/١٧٦٦ من المنطقة العقارية الرابعة بحمص أصولاً.
وحيث تبين أنك مجهولة الإقامة فقد تقرر تبليغك نشراً بالصحف ولصقاً على لوحة إعلانات الدائرة لذا يقتضي حضورك أو حضور وكيلك القانوني خلال خمسة عشر يوماً تلي تاريخ النشر تحت طائلة متابعة الإجراءات القانونية بحقك جبراً.
مدير التنفيذ المدني بحمص
١١٦٨٦٠

إعلان بمثابة اخطار بيع أموال غير منقولة

يبلغ للمنفذ ضده: عبد الكريم محمد علي مراد – مجهول الإقامة
بالملف التنفيذي رقم ٢٠١٩/٢٣٧٤ رهن المتكون بينك وبين الجهة طالبة التنفيذ المصرف العقاري بحمص وكيله المحامي لامع رسلان
قررت رئاسة التنفيذ المدني بحمص بتاريخ ٢٠١٩/١٠/٧ اخطارك ببيع الأموال غير المنقولة المحجوزة من العقار ذات الرقم ٤/٢٨٢٩ من المنطقة العقارية السادسة بحمص أصولاً.
وحيث تبين أنك مجهولة الإقامة فقد تقرر تبليغك نشراً بالصحف ولصقاً على لوحة إعلانات الدائرة لذا يقتضي حضورك أو حضور وكيلك القانوني خلال خمسة عشر يوماً تلي تاريخ النشر تحت طائلة متابعة الإجراءات القانونية بحقك جبراً.
مدير التنفيذ المدني بحمص
١١٦٨٦١

إعلان بمثابة اخطار بيع أموال غير منقولة

يبلغ للمنفذ ضده: سوسن رفاعي الحواري – مجهول الإقامة بالملف التنفيذي رقم ٢٠١٩/٢١٣٥ رهن المتكون بينك وبين الجهة طالبة التنفيذ المصرف العقاري بحمص وكيله المحامي لامع رسلان
قررت رئاسة التنفيذ المدني بحمص بتاريخ ٢٠١٩/١٠/٧ اخطارك ببيع الأموال غير المنقولة المحجوزة من العقار ذات العمارة ٦٨٥/ المسكن رقم ٢٠ من المنطقة العقارية الوعر بحمص أصولاً.
وحيث تبين أنك مجهولة الإقامة فقد تقرر تبليغك نشراً بالصحف ولصقاً على لوحة إعلانات الدائرة لذا يقتضي حضورك أو حضور وكيلك القانوني خلال خمسة عشر يوماً تلي تاريخ النشر تحت طائلة متابعة الإجراءات القانونية بحقك جبراً.
مدير التنفيذ المدني بحمص
١١٦٨٦٢

إعلان بمثابة اخطار بيع أموال غير منقولة

يبلغ للمنفذ ضده: وليد خالد خليفة – مجهول الإقامة
بالملف التنفيذي رقم ٢٠١٩/٢٣٦٢ رهن المتكون بينك وبين الجهة طالبة التنفيذ المصرف العقاري بحمص وكيله المحامي لامع رسلان
قررت رئاسة التنفيذ المدني بحمص بتاريخ ٢٠١٩/١٠/٧ اخطارك ببيع الأموال غير المنقولة المحجوزة من العقار ذات الرقم ٦/٤٥٤ من المنطقة العقارية الخامسة بحمص أصولاً.
وحيث تبين أنك مجهولة الإقامة فقد تقرر تبليغك نشراً بالصحف ولصقاً على لوحة إعلانات الدائرة لذا يقتضي حضورك أو حضور وكيلك القانوني خلال خمسة عشر يوماً تلي تاريخ النشر تحت طائلة متابعة الإجراءات القانونية بحقك جبراً.
مدير التنفيذ المدني بحمص
١١٦٨٦٣

خطاب تعبير عن الاهتمام

يبحث برنامج الأغذية العالمي التابع للأمم المتحدة عن مقدمي خدمات لتقديم وجبات الطعام في دمشق وريف دمشق – الجمهورية العربية السورية

يعتزم برنامج الأغذية العالمي التابع للأمم المتحدة بالمشاركة مع وزارة التربية والتعليم في الجمهورية العربية السورية على البدء بتنفيذ برنامج التغذية المدرسية الجديد، من خلال تقديم وجبات طعام جاهزة إلى المدارس المستهدفة في ريف دمشق. مُقدِّم الخدمة سيعمل على إنتاج وتوزيع وجبات جاهزة غير مطبوخة للطلاب في المدارس المستهدفة بصورة يومية (خلال ايام الدوام الرسمي دون العطل والأعياد الرسمية). تحتوي كل وجبة على شطيرة وثمرة من الفاكهة أو الخضار وفق قائمة طعام محدَدة يتم إرسالها في بداية الفصل الدراسي. من المخطط أن يبدأ المشروع في بداية كانون الثاني ٢٠٢٠، بناءً عليه، وضمن الجهود الرّامية للبحث والتعرف على مقدمي تلك الخدمات، يدعو برنامج الأغذية العالمي كافة الشركات المسجلة في الجمهورية العربية السورية والمهتمة بالمشاركة إلى تقديم طلباتها لتكون ضمن القائمة المختصرة لمقدمي الخدمة المذكورة أعلاه.

تشمل الخدمات المطلوبة بشكل أساسي دون الاقتصار على الأنشطة التالية:

شراء المواد الغذائية، إنتاج الوجبات وتوزيعها على المدارس المستهدفة، الإشراف والمتابعة، الرصد وتقديم التقارير والتنسيق مع الجهات المعنية. إضافة لذلك، يُتَطلّب من مقدمي الخدمة إجراء آليات متابعة وتقييم لجودة عمليات التعبئة والتغليف في المطبخ، وخطوط الإنتاج، وحركة المواد من وإلى مخازن الشركة (يشمل ذلك استكمال بوالص الشحن بشكل صحيح وفقاً لكميات ونوع البضائع) وضبط الجودة والإشراف على شروط المطبخ الصحيّة.

يجب على مقدمي الخدمات المهتمين التأكيد على رغبتهم في المشاركة وتقديم ما يلي:

عنوان شركتك وهاتفك وعنوان الشخص المسؤول وعنوان البريد الإلكتروني للشخص المسؤول والبريد الإلكتروني للشركة.

ملف تعريف الشركة يبين بشكل واضح طبيعة العمل الذي تقوم به شركتكم مع إثبات توفر مرافق تقديم وجبات الطعام المطلوبة.

نسخة عن السجل التجاري (باللغتين الإنكليزية والعربية).

الكشوف المالية للشركة خلال السنوات الثلاث الماضية (باللغتين الإنكليزية والعربية).

إثبات القدرة الإنتاجية لإنتاج حوالي ١٠,٠٠٠ وجبة في اليوم.

ما يثبت وجود منشأة/ منشآت لتخزين وحفظ مكونات الوجبات وفقاً للمعايير والشروط المتبعة.

القدرة والإمكانية لنقل وتوصيل الوجبات لحوالي ٤٠ مدرسة في مناطق مختلفة من محافظة ريف دمشق وخاصة الغوطة الشرقية.

أن يكون لدى الشركة عامين من الخبرة على الأقل في مجال خدمات تقديم وجبات الطعام عالية المستوى.

يفضل وجود خبرة في تقديم هذه الخدمات للمنظمات الإنسانية، على الرغم من أنه شرط غير إلزامي.

نسخة عن أية رسائل مرجعية حصلتم عليها من زبائن سابقين.

نشجع موردِي الاغذية الذين لديهم خبرة سابقة في توفير وجبات الطعام للمدارس أو المستشفيات أو المرافق الاخرى للتعبير عن اهتمامهم.

إذا أردتم الانضمام والمشاركة في تنفيذ المشروع الوارد أعلاه، يتعين عليكم تقديم الوثائق المذكورة على البريد الالكتروني التالي:

Damascus.Procurement@wfp.org

حتى تاريخ ٦ تشرين الثاني ٢٠١٩ تمام الساعة ١٧:٠٠ بتوقيت دمشق إلى لجنة إدارة الموردين في برنامج الأغذية العالمي، عناية السيد سعيد روماني في المكتب القطري لبرنامج الأغذية العالمي في سورية، دمشق، فندق الفورسيزنز، مع مراعاة كتابة عنوان البريد الالكتروني كالتالي

((التقديم لإعلان خدمات مشروع الوجبات المدرسية في دمشق وريفها))

لا يشكل هذا الإعلان عرض مناقصة ولا يطلب تقديم أسعار في هذه المرحلة. بناءً عليه، يرجى الملاحظة بأن خطاب التعبير عن الاهتمام هذا واستلام بقية الوثائق، لا يُلزم برنامج الأغذية العالمي لإصدار أية مناقصات أو عقود لأي من الأطراف المهتمة. بعد تقييم الطلبات، يحتفظ برنامج الأغذية العالمي بحق قبول أو رفض الطلبات المقدمة من قبلكم دون الحاجة لتقديم المزيد من الإيضاحات.

يرجى الملاحظة بأن برنامج الأغذية العالمي لا يفرض رسوماً على مقدمي الطلبات في أي مرحلة من مراحل الإدراج في القائمة المختصرة.

في حال وجود استفسارات مرتبطة بخطاب التعبير عن الاهتمام هذا، يرجى التواصل عبر البريد الالكتروني التالي:

Damascus.Procurement@wfp.org

صدر العدد الأول في 1963/7/1
الخميس 25 صفر 1441 هـ 24 تشرين الأول 2019 م العدد 17106
الثورة

البقعة الساخنة

بعد كل الهراء الأميركي!

■ أحمد حمادة

ضمن لعبة توزيع الأدوار بين مسؤوليها مازالت إدارة الرئيس الأميركي العدوانية تلعب على حبال عديدة، فتقول إنها ضد العدوان التركي على الأراضي السورية، وأنها بصدد معاقبة أردوغان على حماقته، ثم نراها تعقد اتفاقاً أقل ما يقال فيه أنه يبارك العدوان ويشد من أزره ويشجع مرتكبه على المضي بتحقيق أهدافه ومنها إقامة المنطقة الآمنة المزعومة.

فماذا يعني كل هذا الهراء والصراخ الأميركي ضد عدوان أردوغان في الوقت الذي ينص الاتفاق بينهما على أن الظروف المزعومة على الأرض، ولاسيما شمال شرق سورية، تتطلب تنسيقاً أوثق على أساس المصالح المشتركة، فأي مصالح عدوانية مشتركة يبيتها الطرفان المعتديان غير الاحتلال والتدمير ونشر الفوضى الهدامة وسرقة مقدرات المنطقة هناك؟.

وماذا يعني أن يزعم التركي والأميركي في اتفاقهما بأن عمليات مكافحة الإرهاب يجب أن تستهدف فقط الإرهابيين وملاجئ مخابئهم ،ومواقعهم وأسلحتهم ومركباتهم ومعداتهم، والعالم كله رأى منظومة العدوان خلال السنوات التسع الماضية وهي تكذب على الدنيا بأكملها بنفس الكذبة وهي ملاحقة الإرهابيين فقط، في حين رأيناها وهي تدمر القرى والمدن وتحرق المحاصيل وتهجر المدنيين وبالوقت ذاته تحمي عناصر الإرهاب وتنقلهم من مكان لآخر لاستثمارهم؟.

يزعم أردوغان أنه ذاهب لتحقيق الأمن تحت كذبة وشعار (نبع السلام) وتزعم معه واشنطن أنها تريد محاربة الإرهابيين فقط مع أنها نقلت عناصر داعش إلى أمكنة أكثر أمناً لاستثمارهم لاحقاً، فأي دجل وأي تضليل يمارسه التركي المأزوم والأميركي المهزوم بفضل إرادة السوريين وبسالة جيشهم الوطني.

عن صحيفة لوفيغارو فوكس

انسحاب القوات الأميركية من شمال سورية.. هل أضعف ترامب؟

وإن كان ترامب قد لاقى انتقادات لاذعة بشأن قراره سحب القوات الأميركية من سورية إلا أن عددا من المحللين يرى أن ترامب ما زال يراوغ ليخرج من هذه الأزمة والتي تشير دون شك الى نهاية الحرب في سورية حيث تم انتقاده من الحزب الديمقراطي كما لاقى الشجب من غالبية مؤيديه وقد صوت البرلمان على إدانة قراره الذي اعتبر نوعا من الخيانة لمسؤولية الولايات المتحدة الأخلاقية في الشرق الأوسط غير أن رئيس مجلس الشيوخ يدعم ترامب ومازالت الاستفتاءات جيدة حتى أن الجمهوريين ليسوا جميعهم متفقين إلا أن الجميع لديهم مصلحة بإعادة انتخاب ترامب فهم لا يريدون الوقوع في فخ الديمقراطيين، وبما أن ترامب يغرد على تويتر كل خمس دقائق وهو يقود من منصة التويتر فقد كان أثر المفاجأة شاملاً ثم تبعه استدراك ما أعطى الانطباع بالإرباك.

الآن هناك اشارات أن الأزمة بدأت تصل الى نهاياتها بعد مجيء بومبيو وبنس الى تركيا ولقائهم أردوغان فالتوغل التركي غير شرعي كما أن السوريين والروس اتخذوا مواقعهم وأخيراً يكون ترامب قد حصل على ما يريد بانسحاب قواته من شمال سورية لأنها من المستحيل أن تبقى كما بقيت في العراق أو أفغانستان فكان يجب سحبها بأي ثمن.

نعتقد الآن أن الحرب في سورية بدأت تصل الى نهاياتها ما عدا بعض المواجهات الفردية التي قد تحصل بين الجيش السوري والجماعات المسلحة، أما عن الوضع في الولايات المتحدة فقد كان هستيرياً خلال الأسبوعين الماضيين بسبب الأزمة الناجمة عن موضوع أوكرانيا وبايدن وهناك اجراء كان يجب اتخاذه أمام الكونغرس لكنه لم ينجح لأن مجلس الشيوخ سيبقى أميناً لترامب خاصة في موضوع الانتخابات وسيخرج ترامب منتصراً ولن يكون قرار البرلمان سوى حلقة من حلقات هيجان مجلس النواب وفي الوقت الذي تجاوز فيه الاعتداء التركي على الشمال السوري أسبوعه الثاني لا يزال ترامب يقدم دفاعاً شرساً عن قراره بسحب القوات الأميركية من الحدود بين تركيا وسورية كما ينفض يديه من مسألة اعطاء الضوء الأخضر الى أردوغان بهذا الاحتلال وقد أبدى دفاعه عن أفعاله مؤكداً بأنها تندرج ضمن سياسة وعوده الانتخابية بوضع حد لـ «حروب دون نهاية» لواشنطن في الشرق الأوسط وفي آسيا الوسطى.

العلاقات بين واشنطن وأنقرة التي ساءت منذ حركة الانقلاب العسكري عام ٢٠١٦ تبعها قرار تركيا شراء منظومة دفاع S-٤٠٠ روسية كما ازدادت سوءاً عندما فرضت الولايات المتحدة الأميركية عقوبات على مسؤولين أتراك وإعادة فرض رسوم جمركية على الحديد الصلب التركي وايقاف المفاوضات حول الاتفاقات التجارية لكن الأهم أن الديمقراطيين والجمهوريين متفقون على أن تركيا تشكل جزءاً من الناتو وهي حليف لا بد منه للولايات المتحدة إذاً عدم الدخول في نزاع عسكري معها أمر لا جدال فيه ومن الممكن فقط اتخاذ عقوبات اقتصادية وضغوط عليها ليس أبعد من ذلك وكانت غالبية احتجاجات الديمقراطيين والجمهوريين تشكلت تحت مصطلح «خيانة» الأكراد من قبل الولايات المتحدة وقلق انساني بخصوص قتل المدنيين وتهجير نحو ١٦٠ ألف شخص بالقوة هرباً من المعارك كما أن الانتقادات الموجهة لترامب من داخل المؤسسة السياسية تعترض على الموقف حيال روسيا الذي اعتبر غير كاف وعجز إدارة ترامب بتبني موقف أكثر عدوانية في سورية غير أن ترامب الذي يطلق دعوات ديماغوجية للآراء العامة يرى أن الصراع في سورية بمثابة لهو أمام هدفه الاستراتيجي الرئيسي نحو الصين، هذا وقد ازدادت الاحتجاجات ضد ترامب بعد أن سارع الجيش السوري في اتخاذ مواقعه التي انسحبت منها القوات الأميركية في مدينة منبج قرب الحدود التركية وعين العرب وفي الرقة التي دمرها قصف الطيران الأميركي.

وتركيا التي تلقي بنفسها في دوامة حرب وعملية تطلق عليها «نبع السلام» ليست من أجل السلام ولا هي ضد الارهاب، إنها تصعيد قوي للحرب التي أطلقتها CIA منذ العام ٢٠١١ في سورية فهي تريد أن تستحوذ على الشمال السوري وتوطين ملايين اللاجئين السوريين فيه، وبذلك فإن أردوغان يرتكب جرائم كبرى يضيفها الى جرائمه.

ترامب أيضاً اعترف بذاته على تويتر أن واشنطن أوقعت ملايين الضحايا في حروب قامت على الكذب في العراق وأفغانستان وسورية كما خلفت ملايين اللاجئين ليجد اليوم أن أرقام النفقات على الحروب منذ الحرب على أفغانستان في عام ٢٠٠١ الى اليوم بلغت مئات مليارات الدولارات لكن الأميركيين يعلمون أن الانتخابات الرئاسية لا تقوم على المسائل الخارجية إنما على الداخلية وهم ينظرون الى ما يخص المال، الناخب الأميركي لا تهمه السياسة الخارجية الأميركية في سورية والنخب في واشنطن مصدومة ساخطة.

هناك توترات في البيت الأبيض وهذا شيء طبيعي فالتوتر مع دونالد ترامب لا بد منه فهو يحب هذه الأجواء بل هو بحاجة اليها ليصدر قراراته.

■ ترجمة مها محفوض محمد

عن الغارديان

عودة «الجيل الثاني من داعش» إلى «ساحات الحرية» في أوروبا..!

يقول مارك تاونسيند أن أوربا مازالت تعبر عن رفضها مرارا وتكررا عودة مواطنيها الارهابين الذين كانوا يقاتلون في صفوف تنظيم «داعش» الارهابي الى بلادهم والمطالبة بقتلهم في أرض المعركة لانهم باتوا يشكلون خطرا على أمن واستقرار أوروبا فيما لو حاولوا العودة خاصة بعد هزيمة التنظيم الارهابي في سورية ومقتل غالبية عناصره الارهابية على ايدي الجيش العربي السوري والقوات الرديفة ولم يبق من التنظيم الارهابي سوى اسمه ونساء ارامل واطفال رضعوا حليب الارهاب من صدور امهاتهم الداعشيات.

ويبدو أن بريطانيا وهي أول الدول الاوروبية التي فكرت باستعادة عوائل التنظم الارهابي واعادتهم الى موطنهم الام بدأت باتخاذ خطوات لإحضار أطفال تنظيم «داعش» الارهابي المنحدرين من أصول بريطانية واعادتهم الى بلادهم بعد هزيمة ذويهم في سورية، ففي معسكر الهول أحد المعسكرات التي يعيش فيها أطفال بريطانيون من أباء وامهات كانوا يقاتلون في صفوف تنظيم «داعش» الارهابي يمكث هناك عدد لابأس به من عوائل التنظيم الارهابي وهم يريدون العودة اللى بلادهم، هذا وقد اتخذ المسؤولون البريطانيون الخطوات الأولى لإعادة الأطفال عن طريق الاتصال المباشر مع الوكالات من أجل «المرور الآمن» إلى المملكة المتحدة.

وأكدت مصادر «وايتهول» أنها تعمل على اعادة هؤلاء الدواعش الصغار لاعادة تأهليهم قبل أن يساهموا في تخريب امن اوروبا - ويعتقد أن تضم اللجنة الدولية للصليب الأحمر - لبدء عملية نقل أطفال الأباء البريطانيين المرتبطين بتنظيم «داعش» الارهابي إلى المملكة المتحدة، ومن بين الحالات الأولى التي تم تحديدها ثلاثة أطفال، يُعتقد أنهم سافروا إلى سورية مع والديهم من لندن قبل خمس سنوات والذين كانوا يقيمون في الرقة.

وتم تقييم نقل الأطفال إلى العراق، حيث يمكن نقلهم من مدينة أربيل إلى المملكة المتحدة، من قبل الجمعيات الخيرية البريطانية، وخاصة خلال وقف إطلاق النار الذي استمر خمسة أيام، ويأتي هذا التطور قبل استئناف هذا الأسبوع المقدم من شيماء بيجوم ضد إزالة جنسيتها البريطانية. وقد سافرت البيجوم، البالغة من العمر ١٥ عامًا، إلى سورية في عام ٢٠١٥ للانضمام الى صفوف تنظيم «داعش» الارهابي من منزلها في شرق لندن، وسوف يجادل محامو بيجوم الموجودون حالياً في مخيم الروج للاجئين في شمال شرق سورية بأن القرار «غير قانوني».

وستعقد الجلسة التي تستمر أربعة أيام في لجنة استئناف الهجرة الخاصة، وهي محكمة متخصصة تنظر في الطعن في قرارات إزالة الجنسية البريطانية لشخص ما لأسباب تتعلق بالأمن القومي. كما تسير بلجيكا ودول أوروبية على خطا بريطانيا وهي تستعد لإعادة مواطنيها من عناصر تنظيم «داعش» الارهابي من شمال شرق سورية، مستغلين وقف إطلاق النار. وإن نقل القاصرين البريطانيين اولاد الدواعش من سورية إلى المملكة المتحدة أصبح واضحًا في الوقت الحالي من خلال موقف بريطانية الجديد، ويقول تاونسنيد إن أحدث المعلومات لديه هي أن النقل خارج المنطقة هو أمر ممكن وأن المعابر الحدودية بين سورية والعراق تظل مفتوحة».

وحتى الأسبوع الماضي، كان موقف الحكومة البريطانية من إعادة الأطفال البريطانيين الدواعش إلى وطنهم هو أمر خطر للغاية على المسؤولين البريطانيين، ولكن بعد العدوان التركي على شمال شرقي سورية، ألمح وزير الخارجية دومينيك راب إلى تغيير في السياسة، ما يشير إلى أنه يمكن إعادة أطفال تنظيم «داعش» الارهابي البريطانيين والقاصرين غير المصحوبين إلى المملكة المتحدة.

وقالت وزارة الخارجية البريطانية: «نحن نبحث عن القصر غير المصحوبين الذين يحملون جنسية المملكة المتحدة وما إذا كان يمكن توفير ممر آمن لهم للعودة إلى المملكة المتحدة. سنبحث في كل حالة يتم فيها طلب المساعدة القنصلية، لكن هذه العملية أبعد ما تكون عن الوضوح وإلى جانب بلجيكا وبريطانيا، يبدو أن فرنسا وألمانيا تدرسان حاليًا كيفية استغلال وقف إطلاق النار الذي أعلنه نائب الرئيس الأميركي مايك بينس يوم الخميس الفائت لإعادة النساء والأطفال من ذوي تنظيم «داعش» الارهابي، بغض النظر عن المكان الذي سيرحلون اليه.

ويقول الكاتب إن الدول الأوروبية الأخرى، بما في ذلك فرنسا وألمانيا، تبحث أيضًا في سبل للاستفادة من النافذة التي أعلنها نائب الرئيس الأميركي مايك بينس يوم الخميس لإعادة النساء والأطفال من أهالي التنظيم الارهابي وبهذا الامر فيما لو تم على اكمل وجه فإن سورية سوف تكون نظيفة من اوساخ وقذرات هؤلاء الارهابيين.

■ ترجمة غادة سلامة

إعلانات

اسم الجهة المعلنة: المؤسسة العامة للتبغ
نوع الإعلان: إعلان عن طلب عروض داخلي
التصنيف: " لتقديم مواد تعسيل وتعطير"
آخر موعد لاستلام العروض: الساعة الثالثة من يوم الاثنين الواقع بتاريخ ٢٠١٩/١١/١١

إعلان داخلي ٢٠١٩/٣٩
****

بناءً على أحكام الفصل الرابع من القانون رقم /٥١/ لعام ٢٠٠٤
تعلن المؤسسة العامة للتبغ عن طلب عروض داخلي برقم (٢٠١٩/٣٩) لتقديم ما يلي:

البند	الكمية/كغ	التأمينات المؤقتة الجزئية/ل.س
مجموعة مواد تعسيل البرلي	٤٠٠٠	٣٥٩٥٠٠٠
مجموعة مواد تعسيل الفرجينيا	١٤٠٠٠	١١٨٩٠٠٠٠
مجموعة عطور التبغ المفروم	٣٠٥٠	٣٣٤٨٠٠٠
المجموع		١٨٨٣٣٠٠٠

وفق ما هو وارد بدفتري الشروط الحقوقي المالي والفني ووفق الأسس المبينة أدناه:
١- تقدم العروض إلى ديوان المديرية العامة باللاذقية - الكورنيش الغربي - حي الكاملية أو بديوان أحد الفروع (الشمالية - الساحلية - الجنوبية) في موعد أقصاه نهاية الدوام الرسمي ليوم الاثنين الواقع بتاريخ ٢٠١٩/١١/١١ الحادي عشر من شهر تشرين الثاني لعام ألفين وتسعة عشر.
٢-التأمينات المؤقتة (١٨٨٣٣٠٠٠) ل.س فقط ثمانية عشر مليون وثمانمائة وثلاث وثلاثون ألف ليرة سورية لا غير.
٣- التأمينات النهائية (١٠ %) من قيمة العقد .
٤- مدة ارتباط العارض بعرضه (١٢٠) يوماً تقويمياً تبدأ من اليوم التالي لتاريخ الإغلاق.
٥- مدة التنفيذ (٣٦٥) يوماً تقويمياً تبدأ من اليوم التالي لتاريخ تبليغ المتعهد أمر المباشرة وفق برنامج زمني تحدده المؤسسة.
٦- مدة الضمان: سنة كاملة تبدأ اعتباراً من تاريخ صدور محضر الاستلام المؤقت.
٧- تقبل العروض الجزئية والتأمينات الجزئية لها ولا يمكن تجزئة البند الواحد.
٨-على العارض تقديم نماذج للاختبار وفق الكميات المحددة في دفتر الشروط والمواصفات الفنية خلال أسبوع كحد أقصى من تاريخ الإغلاق.
٩- يرجع إلى دفتري الشروط الخاصة الحقوقية المالية والفنية في كل ما لم يرد عليه النص بهذا الإعلان.
١٠- من يود الإشتراك عليه مراجعة الجهات المذكورة أعلاه للحصول على وثائق الإعلان بمبلغ وقدره /٣٠٠٠٠/ ل.س فقط ثلاثون ألف ليرة سورية لاغير.

المدير العام
للمؤسسة العامة للتبغ

إعلانات

اسم الجهة المعلنة: المؤسسة العامة للتبغ
نوع الإعلان: إعلان عن طلب عروض داخلي
التصنيف: " لتقديم /١٤٠٠٠/ كغ من مادة صمغ ديكسترين لآلات التغليف ساسيب
آخر موعد لاستلام العروض: الساعة الثالثة من يوم الثلاثاء الواقع بتاريخ ٢٠١٩/١١/١٢

إعلان داخلي ٢٠١٩/٤٠
****

بناءً على أحكام الفصل الرابع من القانون رقم /٥١/ لعام ٢٠٠٤
تعلن المؤسسة العامة للتبغ عن طلب عروض داخلي برقم (٢٠١٩/٤٠) لتقديم /١٤٠٠٠/ كغ من مادة صمغ ديكسترين لآلات التغليف ساسيب وفق ما هو وارد بدفتري الشروط الحقوقي المالي والفني ووفق الأسس المبينة أدناه:
١-تقدم العروض إلى ديوان المديرية العامة باللاذقية - الكورنيش الغربي - حي الكاملية أو بديوان أحد الفروع (الشمالية - الساحلية - الجنوبية) في موعد أقصاه نهاية الدوام الرسمي ليوم الثلاثاء الواقع بتاريخ ٢٠١٩/١١/١٢ الثاني عشر من شهر تشرين الثاني لعام ألفين وتسعة عشر.
٢-التأمينات المؤقتة (٢٤٣٧٠٠٠) ل.س فقط مليونان وأربعمائة وسبعة وثلاثون ألف ليرة سورية لا غير.
٣- التأمينات النهائية (١٠ %) من قيمة العقد.
٤- مدة ارتباط العارض بعرضه (١٢٠) يوماً تقويمياً تبدأ من اليوم التالي لتاريخ الإغلاق.
٥- مدة التنفيذ (٣٦٥) يوماً تقويمياً تبدأ من اليوم التالي لتاريخ تبليغ المتعهد أمر المباشرة وفق برنامج زمني تحدده المؤسسة.
٦- مدة الضمان: سنة كاملة تبدأ اعتباراً من تاريخ صدور محضر الاستلام المؤقت.
٧- على العارض تقديم /٥٠/ كغ كنموذج للاختبار خلال أسبوع كحد أقصى من تاريخ الإغلاق.
٨- يرجع إلى دفتري الشروط الخاصة الحقوقية المالية والفنية في كل ما لم يرد عليه النص بهذا الإعلان.
٩- من يود الإشتراك عليه مراجعة الجهات المذكورة أعلاه للحصول على وثائق الإعلان بمبلغ وقدره /١٠٠٠٠/ ل.س فقط عشرة آلاف ليرة سورية لا غير.

المدير العام
للمؤسسة العامة للتبغ

إعلانات

بطاقة شكر
أميمة خضور وعائلتها
يتقدمون بخالص الشكر والامتنان
لإدارة مشفى دار العيون والتجميل
ولكافة أفراد الطاقم الطبي في المشفى
ويخصّون بالشكر
الدكتور إياد شدود
والدكتور حسام الصباغ
على العمل الجراحي الناجح بشبكية العين
للأستاذ محمد جمول
راجين للمشفى وإدارته دوام التوفيق والنجاح
في عملهم الإنساني

مبروك
نبارك للدكتورة
دينا محمد أنيس ديار بكرلي
حصولها على درجة الماجستير في علوم طب الأسنان
قسم النسج والتشريح المرضي بدرجة امتياز
وألف مبارك

إعلان بمثابة اخطار بيع أموال غير منقولة
يبلغ للمنفذ ضده: فداء عباس الجوراني - مجهول الإقامة
بالملف التنفيذي رقم ٢٠١٩/٢٣٦٣ رهن المتكون بينك وبين الجهة طالبة التنفيذ المصرف العقاري بحمص وكيله المحامي لامع رسلان
قررت رئاسة التنفيذ المدني بحمص بتاريخ ٢٠١٩/١٠/٧ اخطارك ببيع الأموال غير المنقولة المحجوزة من العقار ذات الرقم ٦/٢٤٠٥ من المنطقة العقارية الرابعة بحمص أصولاً. وحيث تبين أنك مجهولة الإقامة فقد تقرر تبليغك نشراً بالصحف ولصقاً على لوحة إعلانات الدائرة لذا يقتضي حضورك أو حضور وكيلك القانوني خلال خمسة عشر يوما تلي تاريخ النشر تحت طائلة متابعة الإجراءات القانونية بحقك جبراً.
مدير تنفيذ المدني بحمص
١١٦٨٦٤

إعلان بمثابة اخطار بيع أموال غير منقولة
يبلغ للمنفذ ضده: سمر أحمد العلوشة - مجهولة الإقامة
بالملف التنفيذي رقم ٢٤٧١/ رهن لعام ٢٠١٩ المتكون بينك وبين الجهة طالبة التنفيذ المصرف العقاري بحمص.
قررت رئاسة التنفيذ المدني بحمص بتاريخ ٢٠١٩/١٠/١٧ اخطارك ببيع الأموال غير المنقولة المحجوزة من العقار ذات الرقم (٣٢/٥٦٧) خامسة أصولاً.
وحيث تبين أنك مجهولة الإقامة فقد تقرر تبليغك نشراً بالصحف ولصقاً على لوحة إعلانات الدائرة لذا يقتضي حضورك أو حضور وكيلك القانوني خلال خمسة عشر يوما تلي تاريخ النشر تحت طائلة متابعة الإجراءات القانونية بحقك جبراً.
مدير التنفيذ المدني بحمص
١١٦٨٦٥

إعلان بمثابة اخطار بيع أموال غير منقولة
يبلغ للمنفذ ضده: محمد ديب سليمان الخولي - مجهول الإقامة
بالملف التنفيذي رقم /٢٢٩١/ رهن لعام ٢٠١٩ المتكون بينك وبين الجهة طالبة التنفيذ المصرف العقاري بحمص.
قررت رئاسة التنفيذ المدني بحمص بتاريخ ٢٠١٩/١٠/١٧ اخطارك ببيع الأموال غير المنقولة المحجوزة من العقار ذات الرقم (٨/٥/٤٠٤٤) ثالثة أصولاً.
وحيث تبين أنك مجهول الإقامة فقد تقرر تبليغك نشراً بالصحف ولصقاً على لوحة إعلانات الدائرة لذا يقتضي حضورك أو حضور وكيلك القانوني خلال خمسة عشر يوما تلي تاريخ النشر تحت طائلة متابعة الإجراءات القانونية بحقك جبراً.
مدير التنفيذ المدني بحمص
١١٦٨٦٦

إعلان
سند تبليغ صادر عن محكمة البداية المدنية الأولى بدرعا بالدعوى رقم أساس ١/٨٤٨ لعام ٢٠١٩ القرار ٦٩٩ ت ٢٠١٩/٩/٢٩
طالب التبليغ: هيا طلال الأكراد
المطلوب تبليغهم: محمد وأنس وإيمان وعزيزة وناديا ونوال وابتسام ورضوان أولاد عبد المحسن المسالمة وكنان ورندة أولاد عدنان المسالمة ونظراً لجهالة عنوانكم تقرر تبليغكم مضمون القرار:
١- تثبيت البيع الجاري بين مؤرث المدعى عليهم أحمد عبد المحسن مسالمة والمدعية هيا طلال الأكراد والزام المدعى عليهم إضافة إلى تركة مؤرثهم بتسجيل العقار ٥/٢١٤٥ درعا على اسم المدعية بالسجل العقاري كلا حسب نصيبه الأرثي والزام مدير السجل العقاري بدرعا إضافة لوظيفته بالتسجيل ورفع إشارة الدعوى الموضوعة بالعقد رقم ٩٤٠ ت ٢٠١٩/٩/١٠ بعد التسجيل. قراراً وجاهياً قابلاً للاستئناف صدر وأفهم علناً بتاريخ ٢٠١٩/٩/٢٢
القاضي
١٣٨٤٤٧

إعلان
مذكرة دعوة بواسطة الصحف المحلية الرسمية بالدعوى رقم أساس ٩٨١ لعام ٢٠١٩ بداية مدنية ثانية درعا
المدعي: محمود تيسير الزعبي
المدعى عليه: عوض أحمد الزعبي
الدعوى: تثبيت بيع
نظراً لجهالة عنوانكم تقرر دعوتكم لحضور جلسة المحكمة المصادف يوم الخميس تاريخ ٢٠١٩/١١/١٤ الساعة التاسعة زوالية وإذا لم تحضروا بأنفسكم أو ترسلوا وكيلاً قانونياً عنكم ستجري بحقكم المعاملة القانونية.
القاضي
١٣٨٤٤٨

مذكرة دعوة صادر عن محكمة الاستئناف المدني بإزرع أساس الدعوى ٢٠١٩/٣٦
طالب التبليغ: السيد المدير العام للمصرف الصناعي إضافة لوظيفته
المطلوب تبليغه: عمران حسين القادري مجهول الإقامة
نظراً لجهالة عنوانك
نعلمكم أن موعد الجلسة يوم الاثنين الواقع في ٢٠١٩/١١/٤ وبحال عدم حضوركم أو حضور وكيل عنكم سيتم اتخاذ الإجراءات القانونية بحقكم.
محكمة الاستئناف المدني بأزرع
القاضي
١٣٨٤٦٢

مذكرة اخطار صادرة عن المحكمة الشرعية في نوى
المدعية: خديجة محمد شهاب من الجبيلية
المدعى عليه: حسين سليمان المحمد من عين ذكر مجهول محل الإقامة
الدعوى: تثبيت زواج وبنوه ونفقة زوجية ونفقة أولاد
نظراً لجهالة عنوانك فقد تقرر اخطارك بواسطة احدى الصحف المحلية الرسمية وعلى لوحة إعلانات المحكمة لحضور جلستها المقررة في يوم الأحد بتاريخ ٢٠١٩/١١/٢٤ الساعة التاسعة زوالية.
فإذا لم تحضر بنفسك أو ترسل وكيلاً عنك ستجري بحقك المعاملة القانونية وسيصدر القرار بحقك بمثابة الوجاهي.
القاضي الشرعي بنوى
١٣٨٤٦٤

إعلان
مذكرة دعوى بواسطة الصحف المحلية الرسمية بالدعوى رقم أساس ١١١٩ لعام ٢٠١٩ بداية مدنية ثانية درعا
المدعي: رأفت محمود العياش
المدعى عليه: محمد حسن الحريري
الدعوى: تثبيت بيع عقار
نظراً لجهالة عنوانكم تقرر دعوتكم لحضور جلسة المحكمة المصادف يوم الخميس تاريخ ٢٠١٩/١١/١٢ الساعة التاسعة زوالية وإن لم تحضروا بأنفسكم أو ترسلوا وكيلاً قانونياً عنكم ستجري بحقكم المعاملة القانونية.
القاضي
١٣٨٤٦٥

إعلان
مذكرة اخطار بواسطة الصحف المحلية الرسمية بالدعوى رقم أساس ١٠٨٢ لعام ٢٠١٩ بداية مدنية أولى درعا
المدعي: إبراهيم خليل حجيج
المدعى عليهما:
- محمد خليل حجيج
- أحمد خليل حجيج
الدعوى: فسخ تسجيل عقارات وتسجيلها باسم المدعي
نظراً لجهالة عنوانكم تقرر دعوتكم لحضور جلسة المحاكمة المصادف يوم الثلاثاء تاريخ ٢٠١٩/١١/١٩ الساعة التاسعة زوالية وإذا لم تحضروا بأنفسكم أو ترسلا وكيلاً قانونياً عنكم ستجري بحقكم المعاملة القانونية وسيصدر الحكم بحقكم بمثابة الوجاهي.
القاضي
١٣٨٤٦٦

مذكرة اخطار تنفيذي بالصحف
بالملف التنفيذي: ٢٠١٩/س/٤٩٦
طالبة التبليغ طالب التنفيذ: عقيله حسين قداح
المطلوب تبليغه المنفذ عليه: ثائر محمود رجب
وضع موضع التنفيذ: صك رهن من نقابة عمال النقل المدني في حمص للمركبة رقم ١٥٠٣٦١ نقل درعا قيمة الرهن ٦٠٠،٠٠٠ ل.س ستمائة ألف ليرة سورية رهن لصالح ثائر محمود رجب والموضوع بموجب عقد رقم ٣٨٨٤ تاريخ ٢٠١٠/٥/٢٧ نظراً لجهالة عنوانكم تخطرك دائرة التنفيذ المدني بدرعا للحضور إلى دائرة التنفيذ خلال خمسة عشر يوماً تلي تاريخ نشر هذه المذكرة بالصحف
وإذا لم تحضر أو ترسل وكيلاً عنك فإنه ستجري الإجراءات التنفيذية أصولاً في ٢٠١٩/١٠/١٦
مدير التنفيذ المدني بدرعا
١٣٨٤٤٤

اخطار تنفيذي بالصحف
رقم الملف: ٢٠١٩/ب/٣٣٤٣
طالب التنفيذ: محمد سامر سعد الدين وكيله المحامي معتز صالح
المنفذ ضده: أحمد عبد الرزاق حمادة - مجهول الإقامة
حيث أنه وضع موضع التنفيذ قرار محكمة الاستئناف المدنية بطرطوس رقم ٢/١٩٠ تاريخ ٢٠١٩/٧/٣١ والمتضمن:
١- قبول الاستئناف شكلاً.
٢- قبوله موضوعاً وفسخ القرار المستأنف جزئياً بفقرته الحكمية الأولى والثانية والخامسة والحكم بإلزام المدعى عليه عبد الرزاق حمادة بدفع مبلغ يعادل مئة وعشرون ألف دولار أمريكي بالليرة السورية بتاريخ الوفاء مع الفائدة القانونية بواقع ٤٪ من تاريخ الاستحقاق في ٢٠٠٥/٥/٢٣ حتى تاريخ الوفاء للمدعي محمد سامر سعد الدين على ألا تزيد عن المبلغ والمطالب به ورد الدعوى فيما عدا ذلك.
٣- تضمين المستأنف عليه الرسوم والمصاريف. ونظراً لجهالة العنوان وتوفيقاً لأحكام المادتين ٢٨٧ - ٢٨٨ أصول محاكمات مدنية وبناء على الطلب جرى تبليغك بالصحف وعلى لوحة إعلانات المحكمة لتنفيذ القرار خلال خمسة عشر يوماً تلي تاريخ النشر وإلا ستجري بحقك المعاملة والإجراءات القانونية.
مدير تنفيذ طرطوس
١٣٣٣٨٥

مباحثات سورية - إيرانية في مجال بناء وترميم وصيانة المطاحن والصوامع

■ دمشق - رولا عيسى:

بحث وزير التجارة الداخلية وحماية المستهلك الدكتور عاطف نداف مع مستشار النائب الأول لرئيس الجمهورية الإسلامية الإيرانية ورئيس لجنة تنمية العلاقات الاقتصادية الإيرانية مع سورية والعراق حسن دنائي فر أمس في مبنى وزارة التجارة الداخلية آفاق تطوير علاقات التعاون الاقتصادي والتبادل التجاري القائمة بين البلدين لما فيه المصلحة والمنفعة المشتركة.

وتم خلال اللقاء استعراض المشاريع التنموية والاقتصادية المتعلقة بعمل الوزارة التي يقوم بتنفيذها الجانب الإيراني بالتعاون مع الجانب السوري.

وأكد الوزير نداف أهمية العمل القائم بين الجانبين في مجال بناء وترميم وصيانة المطاحن والصوامع مشيراً إلى ضرورة تنفيذ مطحنة سلحب ووضعها بالخدمة في أقرب وقت ممكن من الجانب الإيراني.

من جهته نوه المسؤول الإيراني بصمود سورية في وجه الحرب الإرهابية التي تشن عليها مؤكداً استعداد بلاده للتعاون مع سورية في كل المجالات وخاصة في بناء المطاحن وترميم وصيانة الصوامع.

الرئيس التونسي المنتخب قيس سعيّد يؤدي اليمين الدستورية

■ وكالات - الثورة:

أدى الرئيس التونسي المنتخب قيس سعيّد أمس اليمين الدستورية ليتولى منصبه لولاية مدتها خمس سنوات.

وذكرت وكالة الأنباء التونسية «وات» انه وفق الفصل الـ ٧٦ من الدستور التونسي فقد أدى رئيس الجمهورية قيس سعيد اليمين الدستورية أمام مجلس النواب.

وفي كلمة له في البرلمان أشار سعيّد إلى أن أي رصاصة من إرهابي في تونس ستقابل بوابل من الرصاص، مؤكدا أنه لا مجال لأي عمل خارج إطار القانون، وقال: من لديه حنين للعودة إلى الوراء فهو يلهث وراء السراب.

وتحدث الرئيس الجديد عن أن الشعب التونسي يتطلع إلى العدل بعدما ضاقت الصدور من الظلم في كل المجالات، مضيفاً: شعبنا يوجه رسالة إلى الجميع مفادها أنه يريد المساهمة في تخطي كل الحواجز.

وخصص سعيّد حيّزاً مهمّاً في كلمته عن القضية الفلسطينية، مؤكداً أنّ بلاده ستبقى مناصرة لكل القضايا العادلة وأولها القضية الفلسطينية.

وكانت الهيئة العليا للانتخابات في تونس أعلنت رسميا فوز سعيّد في الجولة الثانية من الانتخابات الرئاسية التي جرت في الـ ١٤ من الشهر الجاري.

الاحتجاجات في لبنان تتواصل .. والجيش يفتح بعض الطرقات

■ وكالات - الثورة:

تشهد بيروت وأغلب المناطق اللبنانية حالة من الشلل التام بعد إقدام المتظاهرين والمعتصمين المحتجين على الأوضاع المعيشية المتردية لليوم السابع على التوالي على إغلاق الطرقات اعتبارا من فجر أمس.

وأقدم عدد من المحتجين على قطع اوتوستراد كفرحزير باتجاه شكا بالسواتر الترابية بشكل كامل أما في حاصبيا بالبقاع الغربي فقطع الطريق الدولي من مرجعيون حتى البقاع أمام حركة السير بالاتجاهين عند مثلث سوق الخان.

وعمد محتجون في ساعة مبكرة من فجر أمس إلى إقامة حاجز آخر على هذا الطريق ووضعوا وسطه سواتر ترابية وحجارة فيما سمحوا للمواطنين بالعبور سيرا على الأقدام لأسباب إنسانية.

وأفادت غرفة التحكم المروري بقطع السير على اوتوستراد الجية واوتوستراد السعديات بالاتجاهين مشيرة إلى قطع عدد من الطرقات ضمن نطاق منطقتي جونيه والمتن الشمالي شرق بيروت وفي منطقة عكار شمال لبنان إضافة إلى صيدا جنوبا وطرابلس شمالا وزحلة في البقاع.

في هذه الأثناء أعاد الجيش اللبناني فتح الطريق عند مدخل مدينة صور فيما جرت مشادات كلامية عديدة بين المارة والمحتجين في عدد من المناطق اللبنانية ولا سيما الطريق الساحلي المؤدي الى شمال لبنان.

وكان اللبنانيون بدؤوا الخميس الماضي اعتصاماتهم واحتجاجاتهم على الوضع الاقتصادي المتردي في البلاد وقرارات مجلس الوزراء اللبناني فرض رسوم جديدة ومنها رسوم على الاتصالات.

دعت لوقف أعمال التسييس

الصين: استغلال أميركا حقوق الإنسان للتدخل في شؤوننا مرفوض

■ وكالات - الثورة :

أكد مندوب الصين الدائم لدى الأمم المتحدة تشانغ جيون أن بلاده ترفض بشدة محاولات الولايات المتحدة استغلال قضية حقوق الإنسان للتدخل في شؤونها الداخلية.

وأكد تشانغ أمام اللجنة الثالثة للجمعية العامة للأمم المتحدة المعروفة أيضاً باسم اللجنة الاجتماعية والإنسانية والثقافية : بعض الدول تخلق المتاعب في كل مكان وتخطط لإثارة ثورات ملونة وتنتهك بشكل خطير حقوق شعوب تلك الدول المعنية ولا تظهر أي أسف على سجلها الرهيب في مجال انتهاك حقوق الانسان داعياً هذه الدول إلى القيام بالمزيد من التفكير الذاتي وتنظيف سجلها بدلاً من إثارة المتاعب.

وأضاف: إن الصين تحث الدول المعنية على وقف أعمال التسييس والكيل بمكيالين والكف عن التدخل في الشؤون الداخلية لها والعودة إلى المسار الصحيح للحوار والتعاون.

ورداً على الاتهامات الموجهة للصين مؤخراً من قبل الولايات المتحدة ودول أخرى فيما يتعلق بقضايا شينجيانغ وهونغ كونغ قال تشانغ إن تلك الاتهامات باطلة وغير مشروعة وتهدف للتدخل في الشؤون الداخلية للصين بذريعة حقوق الانسان وإثارة المواجهة في الأمم المتحدة مضيفاً يجب الإشارة إلى أن اتجاه العالم لا يمكن وقفه وأن تنمر القوي على الضعيف لا يحظى بأي دعم.

تهديدات أميركا للتغطية على فشل سياساتها /بقية

الدفاعية بلغت حدا بحيث لا يتجرأ أي عدو على التفكير بالعدوان علينا.. والعدو يدرك جيدا أنه عليه أن يتحمل أعنف رد لو قام بأدنى تحرك ضد بلادنا.

وأشار شريف إلى أن محور المقاومة الحق هزائم متتالية بدول الاستكبار العالمية مشيرا إلى أن جبهة المقاومة انتصرت وأفشلت مخططات الولايات المتحدة وأوروبا التي وظفت لها مليارات الدولارات لدعم تنظيم داعش الإرهابي.

ولفت شريف إلى أن إيران حققت النجاحات في مجال الصناعات المتعددة وخاصة الدفاعية في ذروة الحظر ضدها ورغم مؤامرات أعدائها الذين لجؤوا بعد يأسهم في المجال الدفاعي والأمني إلى التركيز على الضغوط الاقتصادية ولكنهم لم يتمكنوا من الوصول إلى أهدافهم.

توزيع الأدوار بين رعاة الإرهاب يتكشف/ بقية

الأدوار والمخططات بين رعاة الإرهاب أعداء الشعب السوري منذ بدء الحرب الإرهابية على سورية، إذ إن النظام التركي يعد الداعم الأول للتنظيمات الإرهابية في سورية عبر فتحه حدود بلاده لعشرات آلاف المرتزقة من شتى أصقاع الأرض للدخول إلى الأراضي السورية وارتكاب المجازر فيها، ناهيك عن العدوان والاحتلال التركي والأميركي المباشر للأراضي السورية سواء في منطقة الجزيرة السورية أو في ريف حلب أو إدلب وغيرهم، ولم يكن العدوان التركي الجديد إلا استكمال لفصول الحرب الإرهابية ضد سورية في سبيل تحقيق أطماع أردوغان وأوهامه العثمانية في المنطقة.

جميع الأراضي يجب أن تخضع للسيادة السورية/بقية

السوريين الذين هجرتهم التنظيمات الإرهابية وتؤمن الغطاء والدعم لمجموعات إرهابية تنتشر في مخيم الركبان تعمل على ابتزازهم والسيطرة على معظم المساعدات الإنسانية التي ترسل إليهم ما يفاقم الاوضاع الكارثية للمدنيين ويهدد حياة الكثيرين منهم وخاصة الأطفال.

وفي سياق متصل أكد فيرشينين في مؤتمر صحفي بمناسبة الذكرى الـ ٧٥ لتأسيس منظمة الأمم المتحدة أمس في موسكو أن جميع الأراضي السورية يجب أن تخضع للسيادة السورية وأن روسيا ملتزمة باحترام سيادة سورية ووحدة أراضيها.

وفي تصريح لمراسل سانا في موسكو حول لجنة مناقشة الدستور التي ستعقد اجتماعها الأول في جنيف قريباً قال فيرشينين إنه تم تحديد موعد هذا الاجتماع وصياغة قواعد عمل اللجنة التي سيجتمع أعضاؤها برعاية الأمم المتحدة وليس تحت إملاءاتها وروسيا ستدعم كل قرارات اللجنة.

وكان الرئيس الروسي فلاديمير بوتين أكد مجددا ضرورة إيجاد حل سياسي للأزمة في سورية وأن السوريين وحدهم من يقررون مستقبل بلدهم، لافتاً إلى أهمية عمل لجنة مناقشة الدستور التي ستبدأ عملها أواخر الشهر الجاري في جنيف في هذا الإطار.

وكان الأمين العام للأمم المتحدة أنطونيو غوتيرس أعلن في الثالث والعشرين من أيلول الماضي عن التوصل إلى اتفاق على تشكيل لجنة مناقشة الدستور، منوها بجهود الحكومة السورية في هذا الصدد.

تبحث آفاق العلاقات وتطويرها

القمة الروسية الإفريقية تبدأ أعمالها في سوتشي

وكالات - الثورة:

بحضور الرئيس الروسي فلاديمير بوتين ومشاركة عدد من قادة الدول الإفريقية، انطلقت أمس في مدينة سوتشي القمة الروسية الإفريقية ومنتدى روسيا إفريقيا الاقتصادي.

وتناقش القمة مجموعة واسعة من القضايا المشتركة بينها حالة وآفاق العلاقات بين روسيا وبلدان القارة الإفريقية وتطوير الروابط في المجالات السياسية والاقتصادية والإنسانية والثقافية.

وتركز القمة التي يشرف على أعمالها الرئيس بوتين ونظيره المصري عبد الفتاح السيسي على البحث عن الطرق الكفيلة بالتنمية المتسارعة والنظامية لجميع أنواع التعاون الروسي الإفريقي إضافة إلى تبادل للآراء بشأن وضع إجراءات في مجال مواجهة الإرهاب والجريمة العابرة للقارات والتحديات والمخاطر الأخرى التي تهدد الأمن الإقليمي والعالمي.

ومن المقرر أن يحضر فعاليات القمة التي تستمر يومين زعماء ٤٣ دولة افريقية إضافة إلى تمثيل ١١ دولة على مستوى نواب الرؤساء أو وزراء الخارجية أو السفراء كما دعي للقمة قادة عدد من المنظمات الإفريقية الإقليمية من بينها الاتحاد الإفريقي ومجموعة شرق إفريقيا والمجموعة الاقتصادية لدول وسط إفريقيا واتحاد المغرب العربي.

مجلس التعليم العالي يحدد ثلاث شرائح لقبول الطلاب في «التعليم المفتوح»

٥٠ بالمئة لحملة الشهادات من عام ٢٠٠٧ وما بعد و٣٥ بالمئة من عام ٢٠٠٠ إلى عام ٢٠٠٦ و١٥ بالمئة لما قبل عام ٢٠٠٠

■ سانا - الثورة:

حدد مجلس التعليم العالي آلية قبول الطلاب السوريين من حملة الشهادات الثانوية في نظام التعليم المفتوح للعام الدراسي ٢٠١٩-٢٠٢٠ وفق ثلاث شرائح تتوزع على ٥٠ بالمئة لحملة الشهادات من عام ٢٠٠٧ وما بعد و٣٥ بالمئة لحملة الشهادات من عام ٢٠٠٠ إلى عام ٢٠٠٦ و١٥ بالمئة لحملة الشهادات ما قبل عام ٢٠٠٠ حيث يتم التفاضل فيما بينهم.

وأشار المجلس في قرار له أمس إلى أنه في حال وجود شواغر في إحدى الشرائح الثلاث يتم استكمال العدد من الشرائح الأخرى وفق ما يقرره مجلس التعليم المفتوح في كل جامعة.

وبالنسبة للطلاب ذوي الاحتياجات الخاصة وافق المجلس على قبول ما لا يزيد على خمسة طلاب في كل اختصاص في برامج التعليم المفتوح في الجامعات الحكومية من ذوي الاحتياجات الخاصة المعاقين جسدياً على أن يتم تحديد نوع الإعاقة ونسبتها وفق الأسس المعتمدة في المفاضلة العامة، وتتم المفاضلة بين الطلاب على أساس المجموع الناتج عن جمع درجة الإعاقة التي حددتها اللجنة الطبية مع مجموع درجات الثانوية المطلوبة بعد طي درجة التربية الدينية ودرجة إحدى اللغتين الأجنبيتين وفقاً لما يقرره المتقدم من حملة الشهادة الثانوية العامة «نظام حديث».

وبالنسبة للطلاب المشمولين بأحكام المرسوم رقم ٢١٨ تاريخ ٢٦-٦-٢٠١٨ القاضي بتوسيع شريحة المستفيدين من المقاعد المخصصة لذوي الشهداء والجرحى في المرحلة الجامعية الأولى ودرجة الماجستير بين المجلس أنه يقبل ما لا يزيد على ١٥ طالباً في كل اختصاص في برامج التعليم المفتوح في الجامعات الحكومية من الطلاب المشمولين بأحكام المرسوم المذكور من العسكريين في الجيش والقوات المسلحة وقوى الأمن الداخلي الذين استشهدوا أو جرحوا أو فقدوا بسبب الحرب أو العمليات الحربية أو على أيدي عصابات إرهابية أو عناصر معادية وهم أبناء وأشقاء وأزواج الشهداء وجرحى العجز الكلي والجزئي وجرحى العجز بنسبة لا تقل عن ٣٠ بالمئة ولا تزيد على ٣٥ بالمئة من العسكريين المجندين والاحتياطيين وأبناء جرحى العجز الكلي والجزئي الذي لا يقل عن ٧٠ بالمئة وأبناء المفقودين وأزواجهم.

وحسب القرار تتم المفاضلة على أساس مجموع درجات الثانوية المطلوبة بعد طي درجة التربية الدينية ودرجة إحدى اللغتين الأجنبيتين وفقاً لما يقرره المتقدم من حملة الشهادة الثانوية العامة «نظام حديث» مع ضرورة إبراز وثيقة تثبت الحالات المذكورة صادرة عن القيادة العامة للجيش والقوات المسلحة حصراً وفق القوانين والأنظمة المعتمدة لديها.

وبالنسبة الطلاب العرب والأجانب اشترط المجلس أن يكون الطالب حاصلاً على الشهادة الثانوية السورية علمي أو أدبي أو ما يعادلها على أن يكون مضى على حصوله على الشهادة عامان دراسيان ومن دون النظر إلى معدله في الشهادة الثانوية إضافة إلى ضرورة تسديد مبلغ ثلاثمئة دولار أميركي سلفة مالية في حساب الجامعة لدى المصرف التجاري السوري وتحتسب السلفة من قيمة رسم الخدمات الجامعية حين إنجاز الطالب لمراحل تسجيله في البرنامج الذي قبل فيه.

ودعا المجلس الطلاب الحاصلين على الشهادة الثانوية غير السورية إلى التقدم بالوثيقة الأصلية للنجاح مع صورة مصدقة «ومترجمة بالنسبة إلى الوثائق الأجنبية أصولاً» إضافة إلى صورة عن إخراج قيد مستخرج حديثاً أو صورة عن البطاقة الشخصية «الهوية» ويتم التقدم شرطياً ريثما تتم معادلة الشهادة الثانوية ودرجاتها.

وبالنسبة لحملة شهادات المعاهد التقانية يتم قبول نسبة ٥ بالمئة من خريجي المعاهد التقانية المتفقة مع الاختصاص زيادة على الأعداد المحددة لقبول حملة الشهادة الثانوية وفق مفاضلة خاصة تجري بينهم وفق تسلسل معدل تخرجهم في المعهد، ويعفى المقبولون منهم من المقررات المكافئة التي نجحوا فيها في المعهد وفقاً لما تقرره المجالس الجامعية المختصة على ألا تزيد نسبة الإعفاء على ٢٥ بالمئة ولا يحق للطالب المتقدم إلى مفاضلة حملة شهادات المعاهد التقانية التقدم إلى المفاضلة على أساس الشهادة الثانوية في العام ذاته تحت طائلة شطب قيده من المفاضلتين.

ووفقاً للقرار تطبق على أبناء المواطنات السوريات المقيمات في الجمهورية العربية السورية المتزوجات بغير السوريين الحاصلين على شهادة الدراسة الثانوية العامة السورية والمقبولين في نظام التعليم المفتوح أحكام قرار مجلس التعليم العالي رقم ٤٠٢ تاريخ ٢٥-٨-٢٠١١ وتعديلاته.

يذكر أن نظام التعليم المفتوح في الجامعات السورية تأسس وفقاً للمرسوم رقم ٣٨٣ لعام ٢٠٠١ ويهدف إلى إتاحة التعليم المستمر للطلاب والعاملين الذين يرغبون في رفع مستواهم العلمي والثقافي وتوفير فرصة مميزة للتعليم لمن لا تستوعبهم الدراسة النظامية.

إعلانات

شكر على تعزية

آل جديد وأقرباؤهم وأنسباؤهم
في مدينة القرداحة
يشكرون كل من واساهم بوفاة فقيدهم الغالي
وعميد أسرتهم
الروائي عضو اتحاد الكتّاب العرب المرحوم
إبراهيم بركات جديد
«أبو ميلاد»
وذلك بالحضور شخصياً أو إرسال أكاليل
الورود أو الاتصال الهاتفي أو برقياً
سائلين المولى أن لا يفجعكم بعزيز

إعلان
ادعى المالك محمد عمار بن كامل الشاعر فقدان سند التمليك للعقار ٢٦٦ للمنطقة العقارية نولة ادعى المالك ياسين أحمد رسلان فقدان شهادة حق عيني لصالح المصرف التجاري فرع دوما للعقار ١٢/٢٤٢٤ للمنطقة العقارية بتوانة ادعت المالكة سهام بنت ياسين الأجوه فقدان سند التمليك للعقار ٥٧٨ للمنطقة العقارية العب وطلبوا بدلا عن ضائع فللمعترض مراجعتنا خلال (١٥) يوماً من تاريخ النشر في الجريدة الرسمية.
مديرية المصالح العقارية بريف دمشق
٧٨٤٩٣

إعلان
ادعت المالكة فاطمة بنت رجب شامية فقدان سند التمليك للعقار ٤٩٣ + ٥٠٥ للمنطقة العقارية سبينه الكبرى وطلبت بدل عن ضائع وللمعترض مراجعتنا خلال (١٥) يوم من تاريخ النشر في الجريدة الرسمية.
مديرية المصالح العقارية بريف دمشق
٧٨٤٩٤

إعلان
ادعى المالك هشام بن محمد قدوره فقدان سند التمليك للعقار ٢٤/٤٥٧ للمنطقة العقارية حرنه ١/٧١ وطلب بدل عن ضائع وللمعترض مراجعتنا خلال (١٥) يوم من تاريخ النشر في الجريدة الرسمية.
مديرية المصالح العقارية بريف دمشق
٧٨٤٩٥

إعلان
ادعى المالك أحمد بن محمد أديب شاهين فقدان سند التمليك للعقار ٢١٢ للمنطقة العقارية حمورية وطلب بدل عن ضائع وللمعترض مراجعتنا خلال (١٥) يوم من تاريخ النشر في الجريدة الرسمية.
مديرية المصالح العقارية بريف دمشق
٧٨٤٩٦

إعلان
ادعى المالك حسين بن محمد طعمه فقدان سند التمليك للعقار ١٦٧ للمنطقة العقارية شقحب وطلب بدل عن ضائع وللمعترض مراجعتنا خلال (١٥) يوم من تاريخ النشر في الجريدة الرسمية.
مديرية المصالح العقارية بريف دمشق
٧٨٤٩٧

تبليغ لائحة استئناف بالصحف
طالب التبليغ: عبير عبد الرحمن سلمان وكيلتها المحامية اريز عثمان
المطلوب تبليغه: زياد علي سلمان
نظرا لجهالة عنوانك فان محكمة الاستئناف المدني بالالاذقية تبلغك استئناف القرار ١٩٥ /٩٩٠ تاريخ ٢٠١٨/٤/٤ الصادر عن محكمة البداية المدنية بالالاذقية والمتضمن رد الدعوى وترقين اشارتها.. الى اخر ما جاء بالقرار امام محكمة الاستئناف المدنية الخامسة برقم ٥/٣٦٧ لعام ٢٠١٩ فان لم تحضر او ترسل وكيلا عنك خلال المدة القانونية ستجري بحقك المعاملة القانونية
رئيس محكمة الاستئناف المدني
١٢٤٣٩٩

مذكرة اخطار بالصحف لمجهول الاقامة
المدعية: سونيا كل اغا بنت عدنان
المدعى عليه: احمد اليوسف بنت عدنان
موضوع الدعوى: تفريق لعلة الغياب
نظرا لجهالة عنوانك تقرر اخطارك الى المحكمة الشرعية بالالاذقية للحضور بالدعوى الشرعية اساس /١١٩١/ لعام ٢٠١٩ والمحدد جلستها ٢٠١٩/١١/٢٤ العاشرة صباحا واذا لم تحضر او ترسل وكيلا عنك ستتخذ بحقك الاجراءات القانونية اصولا
القاضي الشرعي بالالاذقية
١٢٤٤٠٥

تبليغ قرار بالصحف
طالب التبليغ: محمد منتصر حامد رغدان كلاجي - وكيلته المحامية مايا ديب
المطلوب تبليغه: ريم محمد زلخو
نظراً لجهالة عنوانكم قررت محكمة البداية المدنية الرابعة بالالاذقية تبليغكم القرار /٦٠٦/ أساس ٤/١٧٠٩ لعام ٢٠١٩ المتضمن:
- تثبيت البيع الجاري بين الجهة المدعية والمدعى عليهما الأول والثاني المنصب على تمام حصة المدعى عليها ريم زلخو من الطابق الأرضي من القطعة رقم /٢٧٣/ مدينة سياحية قديمة البالغة /١٢٠٠/ سهم وتسجيله باسم الجهة المدعية لدى السجلات العقارية المختصة أصولاً.
- إلزام رئيس مجلس مدينة اللاذقية إضافة لوظيفته بتنفيذ الفقرة الأولى أعلاه وترقين إشارة الدعوى عن صحيفة العقار موضوعها أصولاً.
- تثبيت تراجع الجهة المدعية عن دعواها بمواجهة المدعى عليه سعيد رمضان أصولاً.
- تضمين الجهة المدعى عليها الرسوم والمصاريف والأتعاب. قراراً صدر بتاريخ ٢٠١٩/١٠/٢ وجاهياً بحق الجهة المدعية وبمثابة الوجاهي بحق الجهة المدعى عليها علناً.
حسب القانون والأصول قابلاً للاستئناف
القاضي
١٢٤٣٩٦

إعلان
ادعى المالك محمد خير بن محمد عريضه فقدان سند التمليك للعقار ٣٤ للمنطقة العقارية ببيلا وطلب بدل عن ضائع وللمعترض مراجعتنا خلال (١٥) يوم من تاريخ النشر في الجريدة الرسمية.
مديرية المصالح العقارية بريف دمشق
٧٨٥١٠

إعلان
ادعت المالكة هناء بنت محمد راغب اليافي فقدان سند التمليك للعقار ١٩/١٢٥٩ للمنطقة العقارية عين ترما وطلبت بدل عن ضائع وللمعترض مراجعتنا خلال (١٥) يوم من تاريخ النشر في الجريدة الرسمية.
مديرية المصالح العقارية بريف دمشق
٧٨٥١١

إعلان
ادعى السيد: تيسير بن محمد العنيزي فقدان سند تملكه بالعقار رقم /٢٩٤/ منطقة الدارة قضاء وقدرا ويطلب بدلا عن ضائع فمن له اعتراض مراجعة مديرية المصالح العقارية بالسويداء خلال خمسة عشر يوماً من تاريخ النشر في الجريدة الرسمية.
مدير المصالح العقارية بالسويداء
٧٨٥٥٤

إعلان
ادعى السيد: هايل سليم جزان فقدان سندات تمليكه للعقارات رقم ١٥٥٧ منطقة ظهر الجبل رقم ٧ والعقار رقم ٥٩٤ منطقة قنوات رقم ١/٤٦ والعقار رقم ١٢٠٥ قنوات ٣/٤٦ والعقارات رقم ٦٢٢ و٦٩٢ و١١٦٦ و١١٧٥ و١٢٤٧ و١٧٦٠ و١٩٣٢ و١٩٤٩ و١٨٦٢ و١٨٧٠ و١٨٧٦ و١٨٨١ و١٨٨٨ و١٩٢١ منطقة قنوات رقم ٤/٤٦ والعقارات رقم ٤١٥ و٥٧٤ و٦١٠ و١٠٨٥ و١٠٨٦ و١٠٨٧ و١١٠٠ و١١١٠ و١١١١ منطقة قنوات رقم ٥/٤٦ والعقارين رقم ٦٣٩ و١١٠٧ منطقة قنوات رقم ٧/٤٦ والعقار رقم ٤٦٤ منطقة قنوات رقم ١٦/٤٦
والذي فقده قضاء وقدرا وهو يطلب اعطائه بدلا عن ضائع فمن له اعتراض مراجعة مديرية المصالح العقارية بالسويداء خلال خمسة عشر يوماً من تاريخ النشر بالجريدة الرسمية.
مدير المصالح العقارية بالسويداء
٧٨٥٥٥

إعلان
ادعى السيد: أحمد سراح العنيزي وكيلا عنه السيد عبد الرحمن أحمد العنيزي بموجب وكالة بيع عقار مع توكيل رقم خاص ١٢٦٤٤ رقم عام ١٢٧٤٠ سجل ٦٥٩ تاريخ ٢٠٠١/١١/١٣ صادرة عن الكاتب بالعدل بالسويداء فقدان سند تمليكه للعقار رقم ١٩٣ منطقة صما الهنيدات ١/١١ قضاء وقدرا وهو يطلب اعطائه بدلا عن ضائع فمن له اعتراض مراجعة مديرية المصالح العقارية بالسويداء خلال خمسة عشر يوما من تاريخ النشر في الجريدة الرسمية.
مدير المصالح العقارية بالسويداء
٧٨٥٥٦

إعلان
ادعى طلال وجورج ولدي جودت سركيس بفقدان سند تمليك بالعقار رقم ٥/٢٧١٣ منطقة عقارية خامسة ويطلب بدل عن ضائع فللمعترض مراجعتنا خلال ١٥ يوم من تاريخ النشر بالجريدة الرسمية.
مدير المصالح العقارية بحمص
١١٦٨٧٠

إعلان
ادعى أحمد محي الدين سلطان بالوكالة عن عدنان جمعه الذي بدوره وكيلاً عن المالك صطوف بن رفاعي الفران بفقدان سند تمليك العقار رقم (١٤٩٧) منطقة عقارية ثالثة بحمص ويطلب بدل عن ضائع. فللمعترض مراجعتنا خلال /١٥/ يوم من تاريخ النشر بالجريدة الرسمية.
مدير المصالح العقارية بحمص
١١٦٨٧١

إعلان
ادعى وداد أحمد الشامي بالوكالة عن فرحان ونضال ولدي أحمد حمدوش بفقدان سند بدل عن ضائع بالعقار رقم ١٤ منطقة عقارية أبرزة ويطلب بدل عن ضائع فللمعترض مراجعتنا خلال (١٥) يوم من تاريخ النشر بالجريدة الرسمية.
مدير المصالح العقارية بحمص
١١٦٨٧٢

إعلان
ادعى نادر عبد الرحمن الناصر بفقدان سند تمليك بالعقار رقم ٢٣٠١ و٢٣٠٢ و١٧٥٧ و١٧٥٦ و٢٠٧٦ و١٦٧٥ و٢٠٨٤ و٢٠٨٥ و١٧٧١ و٢٣٠٠ منطقة عقارية دير بعلبة ويطلب بدل عن ضائع فللمعترض مراجعتنا خلال (١٥) يوم من تاريخ النشر بالجريدة الرسمية.
مدير المصالح العقارية بحمص
١١٦٨٧٣

إعلان
ادعى محمد منيف صيحي الطباع بفقدان سند تمليك بالعقار رقم ٤/٤٢٦ منطقة عقارية سادسة ويطلب بدل عن ضائع فللمعترض مراجعتنا خلال (١٥) يوم من تاريخ النشر بالجريدة الرسمية.
مدير المصالح العقارية بحمص
١١٦٨٧٤

تتمة ما نشر على الصفحة «٨»

مرارة الفقد في ألوان الغياب | شهناز فاكوش

العربي السوري أن القائد معكم وبينكم.

يلتقي القائد جنوده تحت ظل علم الوطن، بينما أردوغان يتسول الضامن الروسي بكلمات مالحة لا تستساغ، وهو يمعن بالخراب على الأرض السورية ويلملم شتات الرعاع، مرتزقة وإرهابيين وفلوله المجتلة. ظاناً أن الأرض السورية مشاع له.

يرد الرجل قاطعاً رأس المعارك، بسكين السيادة السورية التي لا مساومة عليها، والأرض السورية واحدة وعلى أي قوة عسكرية غريبة مغادرتها، وأنها صاحبة الحق في امتلاك خيراتها، يفض الأوراق السورية؛ يلقنه إياها في مؤتمره الصحفي.

فرسان تحرير التراب يحاول أردوغان إشغالهم ما بين الشمال السوري وشرقه مستنداً على غربان الإرهاب، والمشغل الأميركي الذي بدأ يرفع الكرت الأحمر في وجهه، لأن الكرت الأصفر لم يجد معه نفعاً؛ بإنذاره بعدم التوجه للأرض السورية.

ها هو يزيد في خطاياه التي تفقده أوراق الداخل، لم يتعظ رغم تغير حروف الأقلام على قراطيس الانتخاب في معاقل حزبه. يطارده الكلام المنتقد على ألسنة قادة العالم وسياسييه، هل يستعيد الرجل صوابه قبل أن ترثيه الخرائط التي يحاول تشويهها.

لو أمهلك الموت رفيقي (أبا ماهر)، لترنو معنا بدايات النهاية، التاريخ يا رفيقي لا ينسى رجالاته وسيخط اسمك واحداً من رجال المرحلة، التي ستكلل بالنصر الشامل بإذن الله، وهمة البواسل وصمود الشعب، والمدافعين عن حق منبتنا سورية الوطن.

الثورة
نبض الحدث
يومية سياسية تصدر عن مؤسسة الوحدة للصحافة والطباعة والنشر والتوزيع
العنوان : دمشق - ساحة شهداء قانا « دوار كفرسوسة»
البريد الإلكتروني admin@thawra.sy

الجمهورية العربية السورية
دمشق - فاكس ٢٢٢٤٣٣٥ - ٢٢١٦٨٥١ - ص.ب ٢٤٤٨
هاتف ٢٢٢٢٣٩٩ - ٢٢٢٢٩١١ - ٢٢١٠٨٥٠ - ٢٢٣٥٢٨٨

للإعلان : المؤسسة العربية للإعلان دمشق أو مكاتبها في المحافظات ٢٢٢٥٢١٩
التوزيع في لبنان : المؤسسة اللبنانية السورية للنشر والتوزيع والإعلان هاتف ٠٣٨١٠٢٦٦ / فاكس ٠٧٥٠٥٨٨٩
الاشتراك السنوي للأفراد ٣٠٠٠ ل.س وللمؤسسات ٦٠٠٠ ل.س

عناوين المكاتب في المحافظات
حمص: شارع أبي علاء المعري جانب سينما حمص - بناء مؤسسة مياه حمص والصرف الصحي سابقاً ط٢ هـ ٢٤٧٠٦٤٨-٠٣١
حماة: حي الأندلس - مبنى جريدة الفداء - هـ ٢٧٦٤٥١٤ - فاكس ٢٧٦٤٦٩٥ - ٠٣٣
حلب: العبارة - مدخل جريدة الجماهير - ط١ - هـ: ٢١١٧٧٩٣ - فاكس: ٢١١٧٧٩٤ - ٠٢١
إدلب: مبنى المحافظة - ط٥ هـ٢٤٠٨١١-٠٢٣
طرطوس: شمال ثانوية الشهيد مصطفى خلوف بناء ٩٩ ط الأول فني هـ٣١٤٩٢٨-٠٤٣
اللاذقية - مدخل شارع الثورة - مبنى جريدة الوحدة - ط ٤ - هاتف: ٢٤٣٦٠٧٧/١ -٠٤١ ص .ب: ١١٧٤
الحسكة: شارع المركز الثقافي - مقابل نقابة المهندسين هـ٣١٠٧٠٣-٠٥٢
الرقة: شارع ٢٣ شباط - بناية سعيد عقيل - ط٣ هـ٢١٠٥٤٨-٠٢٢
دير الزور: شارع الحمراء - بناء غرفة تجارة وصناعة دير الزور مدخل أمانة السجل المدني ط٣ هـ٢٢٦٣٤١-٠٥١
درعا: شارع هنانو - خلف البلدية - بناء مديرية صحة درعا سابقاً هـ٢٣٥٢٨٢-٠١٥
السويداء: حي الاستقلال - مقابل الاتصالات ومسرح التربية ط١ هـ ٢٣٣٤٥٣-٠١٦
القنيطرة: مدينة البعث - مساكن الشهداء هـ٢٣٥٠٩٠-٠١٤

الثورة

thawra.sy

صدر العدد الأول في 1/7/1963

8

facebook twitter

الخميس 25 صفر 1441 هـ 24 تشرين الأول 2019 م العدد 17106

أبجد هوز

أصلي أم تقليد..؟

■ منهل إبراهيم

صحيح أنا لا أمتلك سيارة لا كوري ولا صيني ولا ألماني ولا فرنسي... وو .. ولا حتى (تكتك) كما يقول الإخوة المصريون.. لكني أشعر كلما سمعت أخبار عطب مضخات البنزين والغش والتدليس الواقع بأصحاب السيارات بأن مضختي المفترضة ستتعطل في أي لحظة رغم عدم وجودها أصلاً.. وسأجد نفسي في محنة معنوية ومادية في وسط الطريق وتعقيداته.

عذبت تفكيرنا كثيراً عبارة (كوري أم صيني) للتفريق بين الأصلي والتقليد.. تعلق بها أملنا عند شراء الأدوات الميكانيكية والكهربائية.. ولم يكن أحد يفكر في يوم من الأيام أن تصل القصة إلى مضخات (طرمبات) البنزين.. وفي منحى آخر وهو قضية التدليس فيها مع تعرض مادة البنزين للغش ثم تضخ في السيارات وتضع معادلة (كوري أم صيني) في مهب الريح في ضوء عدم صمود لا الكوري ولا الصيني ولا حتى الياباني في وجه عنجهية وقسوة البنزين المدعوم بالغش في جزيئاته الغالية على قلب كل سيارة.

يحلف من يقوم بتركيبها لسيارتك أيماناً معظمة بأنها (كورية).. ومع ذلك تعطب بسرعة ويتضح أنها غير كورية.. القصة ليست بالكوري أو الصيني بل بالكذب والتدليس واللعب على وتر هذه العبارة لجني أرباح زائدة..

سمعت أحدهم وهو صاحب سيارة يقول لزميله في المهنة (طرمبة) اليوم و(طرمبة) بكرة.. كل يوم عم (تنضرب الطرمبة).. اليوم ركبوا لسيارتي في المحل مضخة (طرمبة) مجهولة الحسب والنسب والهوية.. وسرعان ما أصابها العطب.

ومع ذلك قال السائق لزميله انه مرتاح.. (فاستغرب زميله من ارتياحه).. وأردف السائق.. يقال إن هناك اهتماماً بشكاوينا حول الغش والتدليس الذي ينال من مضخاتنا ووقودنا ويطول جيوبنا وسياراتنا التي تشرب بشراهة بنزيناً مغشوشاً فلا تستوعب معدتها المعدنية القوية مرض الغش فتتعطل وتعطل أعمالنا وتستنفد جيوبنا.. أنا مرتاح لو بالفعل كانت حملة (التجارة الداخلية وحمايتنا) على قدر المسؤولية تجاه ما نزل بنا وبمضخاتنا وبنزينها من غش وتدليس لا يرضى عنه لا (الكوري) ولا (الصيني)..

«تحت سماء دمشق».. تزيين جسر السيد الرئيس.. ونحت أشجار المتحف

■ الثورة – فاتن أحمد دعبول:

ضمن فعاليات مهرجان «تحت سماء دمشق للفنون الشعبية وعروض الهواء الطلق» احتفت وزارة الثقافة بإطلاق مشروعي تزيين جسر السيد الرئيس ونحت الأشجار في ساحة المتحف الوطني، وبيّن توفيق الإمام معاون وزير الثقافة أن تراث الهوية الحضارية التي تركها الأجداد للمجتمع، يتبدّى من خلاله أهمية الاهتمام بالحفاظ على التراث العريق، فتجميل الشوارع والساحات والحفاظ على جمالها مسؤولية كبيرة وجزء لا يتجزأ من الحفاظ على عراقة هذا التراث والتعبير عن أصالة الشعب السوري ودوره في بناء الذاكرة الثقافية للمجتمع، وأضاف: إن وزارة الثقافة تسعى جاهدة للاهتمام بهذا التراث والحفاظ عليه، ومشروع التزيين والنحت لهذه المنطقة المكتظة بالناس، يكرس لثقافة الجمال بعيداً عن بشاعة الحروب ودمارها.

كما بيّن الفنان التشكيلي موفق مخول المشرف على هذين المشروعين أهمية نشر الثقافة البصرية وتوظيف الفن في خدمة الشارع لنشر الفرح وإرادة الحياة، وضرورة تزيين جميع الشوارع بالطريقة التي تليق بأقدم عاصمة مأهولة في التاريخ، إلى جانب خلق حوار بصري بين العمل الفني والمارة بعيدا عن العنف وبشاعة الحرب.

وأضاف: جاء اختيار هذا المكان لحاجته الماسة للون، وستكون المنحوتات مستمدة من تاريخنا وتراثنا والألوان ستكون مدروسة بما يتواءم مع المكان ليشكل لوحة بصرية لافتة للمارة تضفي على المكان روحاً جديدة.

ومن جهته بيّن وضاح سلامة مدير المعهد التقاني للفنون التطبيقية أن مشروع وزارة الثقافة في تزيين جسر الرئيس ونحت الأشجار يؤكد أهمية وضرورة تكريس مظاهر الجمال في كل مكان، فكيف إذا كان المكان دمشق أعرق مدينة في التاريخ، هذا جانب، والأمر الآخر أن لدينا طاقات مهمة من الفنانين المبدعين، ومن الواجب الوطني مشاركتهم في تزيين الشوارع وإضفاء ألوان الفرح في شوارع دمشق لينعم الناس برؤية بصرية سليمة تخلق لديه عالماً من الفرح والسعادة.

يستمر المهرجان لمدة خمسة أيام وهو يقام للمرة الأولى وستقدم خلاله فعاليات عديدة وبأماكن عامة في مختلف مناطق دمشق، وقد شارك طلاب صلحي الوادي بمعزوفات وطنية رائعة.

إضاءات

| شهناز فاكوش

مرارة الفقد في ألوان الغياب

ازدادت في كتاب فقدي صفحة أخرى، أولى صفحات الكتاب كانت بفقدي والدي، كنا لا نعي معنى الفقد إلا بمرور الأيام، صغاراً هز الغياب حياتنا، ومع كل يوم ذي دلالة كنا نشتاق أكثر، رغم مرور السنين ما زال الشوق يُجَرِّح وجناتنا، وتوالت صفحات الكتاب.

يحفر على كل صفحة اسماً جديداً، جد و جدة، عم وخال صديق صديقة، مستخدماً ألواناً مختلفة في تدوين الاسم، رجالات ونسوة لهم دلالات في حياتنا، غيابهم ترك ندباً في حيواتنا، إلى أن كان زلزال فقد القائد المؤسس، عندها تعطلت الأبجدية وشاهت بنا الألوان، يومها كان فقد الأب الأكبر لكل أبناء الوطن، جرح كبير تبلسم مع حضور القائد بشار الأسد، تلك الندبة الأكبر، ما زال يتحرك ألمها مع الذكريات فالفقد كبير.

إلى أن وقفت مرارة العلقم في الحلق، تمتص وهج الأيام وتراتيل الفرح مستبدلة إياها بابتسامة إن علا فيها الصوت باغتها صمت يغشاه الإثم والندم، ففقد الأبناء يفتت الأكباد، أما قيل فيهم أولادنا أكبادنا تمشي على الأرض، بفقدهم تعكر صفو الحياة واصطبغت الألوان بالسواد، ترجل الفرح وتوارت السعادة معهم تحت التراب.

كل غياب يزيد شروخ النفس، وقوافل الشهداء تزفهم أكفنا والحناجر، وتغيب معهم مراح الأيام، تشخص معهم الأبصار تصبح العيون زجاجية تعكس الحزن المتفحم الرابض في النفوس، ارقدوا بسلام فدماؤكم ختمت قلوبنا وشواهدكم بحمر مدادها.

ويلتحق بركب الغائبين شهيد تغتال شبابه رصاصة غادر باع نفسه للشيطان، ذنبه عقيدة إيمان أن من لا يؤذي الناس لا يؤذيه أحد.. نذر حياته لخدمة أبناء بلده عاقبه القتلة بطلقة، تفاهة الأقدار هيأت وحوشاً بهياكل بشرية ترسخت فيهم عقيدة الحقد.

أصبحت الأيام لا تكتفي بفقدٍ واحدٍ تكتبه في صفحات كتابي.. فمنذ أولادي والغياب مزدوج لم تعد الأيام تكفينا لتأدية واجب العزاء وكأنها تستصرخ كفاكم أرهقتم أرقامي وعقارب الساعة وأوراق التقويم، والحرب عليكم تغتال الجميع بتعدد الأسباب

الرفيق والصديق (أبو ماهر) أرهقتَ الأيام التي كانت لا تكفيك ساعاتها وأنت تستنفدها بعمل دؤوب في كل موقع شغلته، كانت تخشاك قاعة اجتماع الجامعة العربية، وهي تضيق ذرعاً بخشب مسندة على مقاعدها، تحمل أفواهاً ببغائية تردد ما تُلقن، وأنت تمتطي صهوة الكلمة الفصل، لتضع كل في مكانه المناسب، وتتركه يحدث نفسه.

استعجلك الموت وعيناك تشخص نحو قادمات الأيام تستعجل يوم النصر الشامل، تنتظره بصبابة المشتاق مثل كل السوريين، تغالب الألم بانتظار هزيمة الإرهاب ومع بشائر تحرير إدلب تحررت روحك من الجسد الفاني لتحلق في فضاء الخلود.

افتقدناك اليوم يا رفيق النضال ونحن نشهد قائد الوطن وهو في الخطوط الأمامية في إدلب على خط النار، يطعم أعداءه عناقيد القهر، وهو بين جنوده يستمع دقات قلوبهم اللاهجة بفرح اللقاء، ويسقيهم جرعات القوة، يصف أمامهم لصوصية صفات عدوهم وتطير الرسالة الصورة والكلمة لأبناء الجيش

البقية ص ٧

احتفاء بذكرى تأسيس اتحاد الكتاب العرب

ندوات ونشاطات متنوعة لأجل الوطن

■ دمشق – الثورة:

بمناسبة مرور خمسين عاماً على تأسيس اتحاد الكتاب العرب بسورية. يقيم فرع دمشق لاتحاد الكتاب العرب مجموعة من الندوات والنشاطات تبدأ السبت تحت شعار: من الأصيل إلى الشروق للريشة صدى، للحرف لون، للفكر سماء، لأجل الأسمى.. الوطن.

معرض للرسم يليه فعالية طفلية بعنوان: قيثارة الطفولة شباب الغد بمشاركة واسعة من الأطفال.

يوم الأحد تقام ندوة بعنوان: على سكتي الغاية – الثقافة والإعلام، بين ضجيج السؤال وصمت الجواب، يدير الندوة سامر الشغري، ويشارك فيها: محمود زكي جمعة من لبنان بمحور: الإعلام ورأس المال الثقافي، ومحمد ياسر شرف: إشكالية العلاقة أولوية المصالح والمبادىء، يسرى المصري: الأسس الإعلامية لترويج المنتج الثقافي.

ديب علي حسن: الإعلام بين جودة المنتج والعلاقات الشخصية، وسيتم على هامش الندوة تكريم الأقسام الثقافية، وتتابع النشاطات يوم الإثنين بندوة تحت عنوان: اتحاد الكتاب العرب، خمسون عاماً على التأسيس، الإنجازات والإخفاقات، يقدمها محمد الحوراني، رئيس فرع دمشق لاتحاد الكتاب العرب، ويشارك فيها: مالك صقور رئيس اتحاد الكتاب العرب بسورية، نصر الدين البحرة، عيسى فتوح، ويلي الندوة تكريم الأعضاء السابقين في هيئة فرع دمشق لاتحاد العرب.

أما الثلاثاء فتقام أمسية شعرية يشارك فيها: جابر سلمان، أمل مناور، محمود الخطيب، جهاد بكفلوني، أحلام بناوي، أسمهان حلواني، هديل عبدالله. يقدم الأمسية الشاعر خضر مجر.

وللقصة نصيب في الاحتفالية يوم الأربعاء بمشاركة: فلك حصرية، يوسف جاد الحق، ميرفت علي، علي الراعي، سوسن رضوان، عبير قتال، سميحة المغربي، يزن جمعة. تقدم الأمسية زينب عاصي.

الخميس تقام ندوة فكرية بعنوان: المشاريع الوحدوية العربية وخيبات الأمل الشعبية، تقديم إبراهيم زعرو، يشارك فيها علي دياب، توفيق المديني، حسين عمر حمادة، مازن بلال.

تقام الفعاليات الساعة ١٢ ظهراً بمقر فرع دمشق لاتحاد الكتاب العرب.

معاً على الطريق

| علي نصر الله

التّفكيك والتفكّك!

قَبلت منظومة العدوان أم لم تَقبل، فَهمت أخيراً، تَفهّمت أم لم تفعل، تَراجعت تكتيكياً من دون أن تَتَخلى عن الإستراتيجيات، فإن ذلك لن يُوفر لها مَداخل جديدة ولا طُرقات التفافية، وإنما طُرقات باتجاه واحد، باتجاه الخروج، الانسحاب، الانكفاء، فليكن اسمها ما كان، لتَبقى هزيمة، أو لتحفر في العمق معاني الهزيمة ودلالاتها.

من دون تَجميل، إنّ تطورات الميدان المُتوازية مع التطورات السياسية، بمُؤشراتها لا مُسمّى لها إلا ما يَلتقي مع ما كانت سورية أكدته مراراً وتكراراً منذ البداية، وما يَتطابق مع ما كان ردده حُلفاء سورية بلا حَرج، بل باندفاع المُؤيد الواثق من النهايات التي لا بُدّ أن تُترجم انتصار الحق على الباطل.

كتلة واحدة أو أجزاء مُنفصلة، مهما كان شكل منظومة العدوان وهي تَتكفئ وتَنشغل بلملمة أشلائها وحَزم حقائب الرحيل المَملوءة بالخيبات، فإنها – كتلة واحدة، وأجزاء مُنفصلة – هي التي اختارت، وبالتالي عليها أن تتحمل التبعات والتداعيات، وأن تَعترف للآخر، قبل أن تَعترف داخلياً بمَحدودية قُدراتها، وبالفشل والإخفاق.

ما الذي جَعلها كمنظومة تَضم أكثر من مئة كيان سياسي بينها كل الغرب الاستعماري، الشمال والجنوب، الدول العظمى، الكيان الصهيوني وكيانات العُهر الوهابي بالخليج، التنظيم الأخواني مُمثلاً بالكيان السلجوقي ومَحمية قطر .. ما الذي جعلها كمنظومة تصل إلى ما وصلت إليه من الوقوف أمام حَتمية الاختيار بين التفكيك والتفكك أو تَجرع الهزيمة المُكتملة؟

قوّة سورية، صلابتها، حقها وثَباتها، الجوهرُ في الأسباب والعوامل، يُضاف لها على نحو مُؤكد مَوقف الأصدقاء والحلفاء الداعم، وصولاً إلى قُدسية امتزاج الدم تصدياً، دفاعاً وشَراكة بالعمل المُقدس، هذا ما لا يُشكك به إلا جاهل بقراءة خرائط السياسة والأرض، فضلاً عن التاريخ، ولكن هل هناك عوامل أخرى كان لها إسهاماتها؟

نعم، هناك البلطجة، مُمارستها ونَهجها المُعتمد لدى الطرف الآخر – المنظومة إياها بالقيادة الصهيوأميركية – يُضاف إليها الغرور والغطرسة وقذارة الأدوات المُستخدمة، هو ما لعب دوراً فاضحاً كاشفاً، وهو ما أسهم بإنتاج حتمية مُواجهة الخيارات المُغلقة على تَفكك تحالف العدوان، وعلى تَفكيك أجنداته.

الثقة بين مُكونات تحالف العدوان باتت في وضع لا ينفع معها الاشتغال على الترميم، فالتفكك حالة يُعانيها التحالف، وتَنهار معها المنظومة. أجنداتُ التقسيم، سيناريوهات الانفصال والفَدرلة، تَفككت أم ما حالها؟ وأين هي اليوم بالمُقارنة مع بدايات الحرب والعدوان؟

ما يُلخص الإجابات الصحيحة عن عشرات الأسئلة المَطروحة، ويَختزلها، ربما تُقدمه النظرة المُتمعنة بحال اللص أردوغان التائه بين واشنطن وموسكو، المُحاصر داخلياً، المَأزوم بمَقادير تُوازي أزمة شريكيه نتنياهو وترامب، وتُساوي أزمة دميم قطر وحَمديها، ولا تَقل عن أزمة ابن سلمانكو الشريك الآخر قبل تَحوله للخصومة كأحد ألد أعداء اليوم! انتظروا، فإنّ ما بعد التفكيك والتفكك آت، وهو أعظم، بل سنَجعله كذلك!.

«ظاهرة فرعونية» تتكرر منذ أكثر من ٣ آلاف سنة

تعامدت الشمس، كعادتها السنوية منذ ٣٢٦٣ عاماً، على وجه رمسيس الثاني أحد أعظم ملوك وحكام مصر على الإطلاق في معبده بأبو سمبل للمرة الثانية خلال العام في ذكرى مولده يوم ٢٢ تشرين الأول.

وظاهرة تعامد الشمس تتم مرتين خلال العام، الأولى يوم ٢٢ تشرين الأول وهو يمثل بداية موسم الزراعة، والثانية يوم ٢٢ شباط وهو يعد بداية لموسم الحصاد ويوم جلوسه على عرش مصر.

وتدخل الشمس من واجهة المعبد لتقطع مسافة ٢٠٠ متر لتصل إلى قدس الأقداس، الذي يضم تمثال رمسيس الثاني جالساً ويحيط به تمثالا رع حور أختي وآمون، بينما تقطع ٦٠ متراً أخرى لتتعامد على تمثال الملك رمسيس الثاني وتمثال آمون رع إله طيبة، صانعة إطار حول التمثالين بطول ٣٥٥ سم وعرض ١٨٥ سم. واللافت في تلك الظاهرة عدم تعامد الشمس على وجه تمثال بتاح إله الظلمة رابع التماثيل الموجودة بجوار الـ٣ تماثيل المنيرة.

تغطية الأرض بالإنترنت

أكدت إحدى شركات الفضاء الروسية أن روسيا ستواصل إطلاق أقمار (OneWeb) الصناعية لتغطي الأرض بشبكة إنترنت فائقة السرعة.

وقال مدير الشركة: «تشير المعلومات أن إطلاق الدفعة الجديدة من هذه الأقمار سيتم قبل نهاية العام الحالي، وسيكون إطلاقها من قاعدة بايكونور الفضائية في كازاخستان، وستتولاه مؤسسة روس كوسموس الفضائية الروسية».

وأشار إلى أن أول ستة أقمار من هذه المنظومة أطلقت في شباط الماضي باستخدام صاروخ «سويوز» الروسي ومن المنتظر أن تساهم الصواريخ الروسية العام القادم بإطلاق دفعات جديدة من هذه الأقمار إلى الفضاء كل شهر تقريباً.

نفوق فيلة والمتهم.. «الجمرة الخبيثة»

أعلنت حكومة بوتسوانا عن نفوق أكثر من مئة فيل خلال الشهرين الأخيرين وإنها تشتبه في إصابتها بالجمرة الخبيثة.

وقالت إدارة الحياة البرية والحدائق الوطنية في بيان لها «تشير التحقيقات الأولية إلى أن الفيلة تموت بسبب الجمرة الخبيثة وأن بعضها نفق نتيجة تأثير الجفاف، ونظراً للجفاف الشديد، ينتهي الأمر بالأفيال بالتهام التربة والتعرض لبكتيريا الجمرة الخبيثة». وقد أظهر مسحاً جوياً أن جيف الأفيال زادت بنسبة ٥٩٣ في المئة في الفترة من ٢٠١٤ إلى ٢٠١٨ ومعظمها نتيجة الصيد الجائر وغير المشروع في ظروف يساهم فيها الجفاف أيضاً.

والجمرة الخبيثة وفقاً للمراكز الأميركية لمكافحة الأمراض والوقاية منها بكتيريا توجد بصورة طبيعية في التربة وتؤثر عادة على حيوانات البرية والمزارع عندما تستنشق أو تتناول جرثوماتها الموجودة في تربة أو زراعات أو مياه ملوثة، والجمرة الخبيثة ليست مرضاً معدياً ولا يصاب به الإنسان إلا إذا تناول غذاء يحتوي على هذه البكتيريا، ويمكن الوقاية منها في الحيوانات من خلال التطعيم المنتظم.

وبوتسوانا هي موطن ما يقرب من ثلث أفيال إفريقيا إذ بها حوالي ١٣٠ ألف فيل.

محطة لمراقبة الأشعة الكونية

يبني العلماء الصينيون محطة لمراقبة الأشعة الكونية في منطقة تعادل ٢٠٠ ملعب كرة قدم في المناطق البرية في داوتشنغ جنوب غربي الصين على ارتفاع ٤٤٠٠ متر فوق مستوى سطح البحر.

وتم تفجير صخور ضخمة من العصر الجليدي. ويجري تركيب كاشفات مختلفة لتشكيل «شبكة» ضخمة لالتقاط الجسيمات المتولدة عن الأشعة الكونية في الغلاف الجوي، لمساعدة العلماء على دراسة كل من العالمين الجزئي والكلي في الكون.

وستضم المحطة ثلاثة أحواض ضخمة تحت الأرض، أي أكثر من ثلاثة أضعاف حجم المركز الوطني المائي في بكين، وسيتم إقامة كاشفات لجمع الفوتونات عالية الطاقة التي تولدها الأجرام السماوية عن بعد. بجانب الأحواض سيتم تركيب ١٢ تلسكوبا لإجراء قياس عالي الدقة للأشعة الكونية بأعلى طاقة.

ومن المقرر الانتهاء من بناء النصف الأول من محطة المراقبة، في نهاية هذا العام، وسيكتمل المشروع بالكامل في نهاية عام ٢٠٢٠، والهدف الرئيسي للمشروع البحث عن أصل الأشعة الكونية ودراسة آليات تسارعها وانتقالها.

نقل منارة عمرها ١٢٠ عاماً

تمكنت السلطات الدنماركية من نقل منارة تاريخية بنيت قبل ١٢٠ عاماً من ساحل بحر الشمال في شمال غرب الدنمارك بسبب تآكل الشاطئ.

وقال المسؤول عن هذه العملية وفقاً لوكالة الأسوشيتد برس والتي استغرقت أقل من ١٠ ساعات: إن منارة «روبيرج نودي» نقلت لمسافة ٧٠ متراً، وسيتم صب خرسانة حول قاعدة الهيكل الذي يبلغ وزنه ١٠٠٠ طن تقريباً. ويبلغ طول المنارة ٢٣ متراً وبنيت فوق منحدر يبلغ ارتفاعه ٦٠ متراً فوق مستوى سطح البحر.

ودخلت المنارة الخدمة للمرة الأولى عام ١٩٠٠، وكانت على بعد نحو ٢٠٠ متر عن الشاطئ، لكن التآكل المطرد للشاطئ يشير إلى أن المنارة في خطر وخاصة أنه مع بدء عملية النقل، كانت تبعد نحو ٦ أمتار فقط عن الشاطئ. وأنفقت وزارة البيئة الدنماركية ٥ ملايين كرونة (٧٤٧ ألف دولار) لإنقاذ المبنى الذي يقول المسؤولون إنه لولا عملية النقل لاضطروا إلى هدمه.

«دموع حورية البحر».. أحدث صيحات المكياج

تمثل «دموع حورية البحر» أحدث صيحات المكياج في فصلي الخريف والشتاء.

وأوضحت مجلة «فرويندين» الألمانية المعنية بالموضة أن صيحة «دموع حورية البحر» عبارة عن وضع ظلال جفون ملونة بألوان زاهية كالأصفر والوردي والأزرق في زاوية العين الداخلية فقط، لإطلالة مشرقة وساحرة.

عين الثورة

يرسم الشتاء مساره غيماً ومطراً... وحكايا دفء

الثورة Online

تابع آخر الأخبار لحظة بلحظة على

www.thawra.sy

رئيس التحرير

■ علي قاسم

مديرا التحرير

■ علي نصر الله: للشؤون السياسية

■ معد عيسى: للشؤون المحلية والثقافية

■ شعبان أحمد: مدير تحرير الثورة أون لاين

أمناء التحرير

■ أحمد حمادة للشؤون السياسية

■ أنس دمشقية للشؤون الفنية

■ ديب علي حسن للشؤون الثقافية

■ باسل معلا للشؤون الاقتصادية

الثورة
نبض الحدث

تخصيص ٣٧٠ مسكناً في مشروع إسكان العاملين بحلب

■ حلب - الثورة:

أعلنت المؤسسة العامة للإسكان عن تخصيص ٣٧٠ مسكناً للمكتتبين على مشروع إسكان العاملين في الدولة بمحافظة حلب منطقة سوق الجمعة شمال هنانو اعتباراً من الـ ١١ من تشرين الثاني القادم.

ودعت المؤسسة أمس المكتتبين المشمولين بهذا الإعلان إلى مراجعة المؤسسة أو فرعها بحلب للاطلاع على الجداول الاسمية وجداول العمارات ومواعيد جلسات التوزيع العلنية لاختيار المساكن.

وكانت المؤسسة أعلنت منتصف الشهر الجاري عن تخصيص ١٧٠٩ مساكن للمكتتبين على مشروع إسكان الشباب في محافظات ريف دمشق (توسع ضاحية قدسيا) واللاذقية وحمص وحماة والسويداء وللمكتتبين في محافظة حلب على مشاريع السكن الشبابي والإدخار السكني والسكن البديل شاغلي المخالفات.

١,٣٣٤ مليار ليرة لاستكمال مشفى الكسوة في ريف دمشق

■ دمشق - سامي الصائغ

أكد المهندس كمال حسن مدير فرع المنطقة الجنوبية بشركة البناء أن الفرع بدأ باستكمال مشفى الكسوة الذي عهد للشركة بعدما ترك على الهيكل من قبل أحد المتعهدين لسنوات طويلة، كاشفا أن العمل يسير بوتيرة سريعة من بداية أيلول المنصرم عند استلام المشروع، ومن المتوقع أن ينتهي العمل به في العام القادم ليخدم ما يقارب ٦٠٠ ألف مواطن.

ووافقت الحكومة على مقترح اللجنة الاقتصادية على العقد المبرم في محافظة ريف دمشق ومديرية صحة ريف دمشق، لتنفيذ مشروع أعمال استكمال مشفى الكسوة بقيمة إجمالية قدرها مليار و ٣٣٤ مليون ليرة، مع الإشارة إلى أنه تم تنفيذ نحو ٦٥٪ منه.

يومية سياسية تصدر عن مؤسسة الوحدة للصحافة والطباعة والنشر والتوزيع
twitter facebook thawra.sy
الخميس 25 صفر 1441 هـ 24 تشرين الأول 2019 م العدد 17106

بعد توقفه لسنوات

إعادة خط التوتر الواصل بين محطة تحويل الشريعة وبلدة شطحة إلى الخدمة

■ حماة - الثورة:

بعد توقفه لسنوات عدة جراء الإرهاب أعادت الورشات التابعة لمديرية كهرباء حماة خط التوتر المتوسط ٢٠ ك.ف الواصل من محطة تحويل الشريعة ٢٠/٦٦ ك.ف إلى بلدة شطحة في منطقة الغاب إلى الخدمة وذلك بعد إعادة تأهيله.

وبين مدير كهرباء حماة المهندس محمد الرعيدي أن الخط المذكور كان خارج الخدمة منذ سنوات عدة نتيجة مروره في مناطق وجود المجموعات الإرهابية، وتمت إعادة تأهيل هذا الخط المنبثق من محطة تحويل الشريعة ولا سيما بعد تحرير ريف المحافظة الشمالي والغربي، حيث تم التعاون مع الجهات المعنية لإعادة تأهيل الخط ووضعه بالخدمة، مشيراً إلى أن الورشات نفذت صيانة وقائية لمراكز التحويل الأرضية في سلحب، حيث تم العمل على استبدال قطع مكسورة وتركيب منصهرات توتر واستبدال بارات محروقة مع تنظيف ومسح قواطع ٢٠ ك.ف لافتاً إلى أن الورشات استبدلت منذ بداية العام الحالي ١١٠ محولات كهربائية بأخرى ذات استطاعة أكبر لتتناسب مع الزيادة الكبيرة في عدد السكان والطلب المتزايد على الطاقة، فضلاً عن استبدال ٩٠ محولة متضررة نتيجة الاستهلاك المتزايد.

وأوضح أن الشركة تتابع أعمال صيانة عدد من مراكز التحويل الكهربائية وخطوط الشبكات الكهربائية في عدد من مناطق المحافظة وذلك ضمن مجموعة الإجراءات لحلول فصل الشتاء، موضحاً أن الأعمال المنفذة تسهم في تخفيف الأحمال عن الشبكة وتوفير الكهرباء للمنشآت الصناعية والمنزلية.

المؤتمر البيئي البحثي الخامس يوصي:

بنك معلومات لتوحيد قواعد البيانات.. ودعم المرصد البيئي الوطني

■ دمشق - الثورة:

أوصى المشاركون في المؤتمر البيئي البحثي الخامس أمس بضرورة دعم وتشجيع استخدام التقنيات الحديثة الخاصة برصد الأضرار على الأبنية، وإدارة مخلفات الهدم وتحويلها الى فرص استثمارية مجدية على المستوى الوطني من خلال استخدام التقانات (المسحي الجوي والارضي)، اضافة لتشكيل لجنة علمية فنية بالشراكة مع وزارة الموارد المائية لتقييم الدراسات المقدمة بخصوص نهر بردى والعاصي، وتقييم أسس ومعايير التخطيط العمراني ومواءمتها مع أهداف التنمية المستدامة، ليتم اعتمادها عند تطوير المخططات التنظيمية للمدن والبلدات، مع التأكيد على دور الحدائق البيئية وزراعة الأسطح في عملية الاصحاح والتعافي العمراني.

كما أوصى المؤتمر بالعمل على توحيد قواعد البيانات البيئية والتخطيطية ضمن بنك معلومات وطني، وتسهيل الاجراءات للباحثين وتعظيم الفائدة من فرص تمويل الابحاث والدراسات من قبل الجهات الداعمة المحلية (صندوق دعم البحث العلمي في وزارة التعليم العالي والموازنة الداعمة للبحث العلمي في الهيئة العليا للبحث العلمي) والجهات المانحة الدولية لأبحاث البيئة، ودعم المراصد البيئية في مديريات البيئة بمجموعات عمل لمتابعة المناطق الهشة بيئياً وذات الاولويات من خلال نشر مراكز الدعم البيئية المجتمعية بالتنسيق مع المرصد البيئي الوطني، إضافة لتطوير نظام الانذار لحرائق الغابات كما شملت التوصيات تشجيع ودعم أبحاث ومشاريع فرز النفايات والاستثمار في تطوير انتاج الطاقة من الغاز الحيوي الناتج عن معالجة النفايات العضوية ومحطات الصرف الصحي.

وتحقيقاً لمبدأ التنمية المستدامة وحماية المقالع والموارد الطبيعية، العمل على إصدار التشريعات والقوانين اللازمة لتشجيع المستثمرين في مجالات أعمال البناء على استخدام إنقاض المباني كحصويات معادة التدوير بعد استيفاء المواصفات الفنية المطلوبة ومراقبة الجودة لكل المراحل وتشجيع القطاعات الخدمية والإنشائية بالتعاون مع الهيئات البحثية العلمية لاستخدام المخلفات الصناعية والطبيعية في إنتاج مواد بناء جديدة مستوفية الشروط الفنية المطلوبة، كذلك اعتماد السياسة الوطنية للعلم والتقانة والابتكار في قطاع البيئة والقطاعات التنموية الاخرى وثيقة الصلة بالمواضيع البيئية لدى تحديد المشاريع البحثية التطبيقية الواجب تنفيذها في الجهات العلمية البحثية، مع تعزيز دور الجهات الطالبة للأبحاث البيئية.

وزير الإدارة المحلية والبيئة المهندس حسين مخلوف أكد خلال فعاليات المؤتمر على أهمية التخطيط البيئي في مجال إعادة تأهيل النظم البيئية المتدهورة، منوهاً بأهمية الطبوغرافيا الرقمية واستخدامها في التخطيط البيئي، لافتاً إلى أنه مع بدء مرحلة إعادة الإعمار، تولي الحكومة اهتماماً بالجانب البيئي بهدف التخفيف من آثار التلوث الذي تفاقم جراء الحرب الإرهابية على سورية، فبعد إقرار البرنامج الوطني للتنمية المستدامة بداية العام الحالي، أتى انعقاد المؤتمر في محاولة لإيجاد حلول ناجعة للتخفيف من التدهور البيئي، والتلوث النفطي، والتركيز على الإنتاج الأنظف، والعمارة الخضراء، بالإضافة إلى سنّ التشريعات التي تحافظ على البيئة ومواردها الطبيعية، وإقامة المشاريع الاستثمارية المتنوعة بهدف تنمية القدرات والمساعدة في تنفيذ الخطط التنموية.

وبيّن معاون الوزير حسن جنيدان أن عدد الأبحاث المقدمة ٢٢٠ بحثاً، تم تشكيل لجنة علمية من المعنيين في الجامعات، ومن باقي جهات القطاع العام، حيث قامت اللجنة بدراسة الأبحاث وقبول ١٦٠ بحثاً، ثم انتقاء أبحاث قابلة للتطبيق تحاكي المرحلة القادمة، ونتج عنها اختيار ٢٩ بحثا لعرضها في المؤتمر، وتبويبها وتقويمها وفق المحاور التسعة للمؤتمر، كما تم اختيار الأبحاث الثلاثة الأولى الفائزة.

وأشار مدير البحوث العلمية في الوزارة الدكتور أحمد نعمان أن المؤتمر يتيح الفرصة لتبادل الخبرات وعرض التجارب الرائدة بما يساهم في تحقيق التنمية المستدامة ببعدها البيئي لاستقراء الحقائق والواقع ودراسته، لوضع الحلول المناسبة، ووضع السياسات الخاصة بحماية البيئة، وصيانة وتنمية الموارد الطبيعية، أو ترشيد استهلاكها وحمايتها من الاستنزاف، ومن ثم بناء مشاريع تنموية على هذه الخطط، مع ضرورة تكريس إدماج البعد البيئي في الخطط الوطنية.

حديث الناس

مجوّفة من مضمونها..!!

■ لينا شلهوب

بين الفينة والأخرى، نقلّب روزنامة أيامنا مع ما تحمله من مناسبات وأيام احتفالية، وما أكثرها، حيث نتابع الكثير من الإعلانات عنها وحولها، وتطبق لأجلها الندوات والمحاضرات وورشات العمل، التي تتحدث عن المناسبة وتتغنى بها، وغالباً ما يأتي ذاك الإعلان الشارح لمضمون المناسبة من عدة جهات تحاول أن تقتنص الفرصة لتدلي بدلوها، وتعلن عن نفسها أو لتسلط الأضواء عليها.

خطوة مهمة، ونقاط مفصلية تُسجل لهم، إن تم ترجمة ذاك الاهتمام على أرض الواقع بما ينسجم مع متطلبات المرحلة الراهنة، فهذا الزخم الذي نعيشه ما قبل تنفيذ الاحتفال المنشود، يتلاشى صداه مع انتهائه، وينقضي في معظم الأحيان بانقضاء المناسبة التي يتم نسيان مضمونها ولا تعود إلى ذاكرتنا سوى بعد عام ليتم تكرار ما تم القيام به العام الفائت، وهكذا دواليك.

فيما الأمر يتطلب أن يكون العمل على مضمون المناسبة مستمراً وبشكل دائم، بحيث تترجم عناوينها العريضة وحتى تفاصيلها، إلى أفعال بعيدة عن التنظير والشعارات، مع وضع حلول، واقتراح رؤى قابلة للتنفيذ دون تنظير بات مملاً، ووضع خطط عمل نستطيع من خلالها أن نبني عليها وعلى نتائجها، عوضاً عن أن ننظر إليها كمجرد مناسبة مجوفة من مضمونها وتنقضي هي وكل الجهود التي بُذلت لأجلها، والتي سيطولها النسيان في الأيام التالية.

خطط واستراتيجيات وأفكار لمشروعات، وجهود تبذل للخروج بدراسات لقضايا شتى، إلا أن الكثير منها لم يصل إلى مراحل العمل الفعلية، وبقي بين سطور الخطباء، وهذا ما يفسر وجود آلاف المشاريع المحجوزة والمقيدة على الورق في السجلات، لتصبح مشاريع وهمية أو شكلية، مع تجميدها في ثلاجة الخطط، وكي لا نبقى ندور في فلك الإشارات دون الدلالات.. ندعو المؤتمنين، إلى الابتعاد عن روتين المحاضرات النظرية، وعرض الأفلام، التي يكتنف مضمونها التفاؤل (عكس الواقع المعاش)، وليستنبطوا واقع الحال، كي لا تبقى المشاريع مجرد شعارات لا تحمل من المضمون إلا اسمها، والواقع يتحدث عن نفسه تحت غطاء يستر حقائق مهمة مغيبة.

وفي ضوء مرحلة إعادة الإعمار، واقعنا يستلزم خططاً تنموية واضحة المعالم، مع توفير كل إمكانات التنفيذ بما يحقق نجاحها، لأن بلدنا تحتاج للخروج من حيز الإمكان إلى التطبيق، فما نشهده مجرد خطط لا تفلح بالعلاج الجذري، ولا بد من إعادة النظر في بنية وهيكلية وإجراءات العمل، بغية تصويب آليته وتطوير واقعه الذي يربط بين الأداء والكفاءة، والتطبيق العملي الذي تترجمه النتائج.

السياحة تحدد شروط التقدم لمفاضلة المنح المجانية في المراكز الخاصة

■ دمشق - محمود ديبو:

حددت وزارة السياحة الفترة من ٢٢ تشرين الأول الجاري ولغاية ١٠ تشرين الثاني القادم كمهلة للتقدم إلى مفاضلة المنح المجانية والمخفضة للتسجيل في مراكز التدريب السياحية الخاصة وتتضمن المنح مرحلتين، الأولى دراسة لمدة عامين لحملة شهادة الدراسة الثانوية بمختلف فروعها يحصل بعدها الخريج على شهادة معهد تقاني في العلوم السياحية، شرط حصول المتقدم على معدل ٤٠٪ باللغة الأجنبية وألا يتجاوز عمره ٢١ عاماً للذكور، ويتم قبول ٧٪ من ذوي الشهداء كمنحة مجانية ويعفى الطالب من رسوم التسجيل وثمن الكتب والأقساط، كما يتم قبول ٥٪ من عدد الطلاب المسجلين في المركز في السنة الأولى كمنحة مجانية، و٥٪ من الطلاب المسجلين كمنحة مخفضة (٥٠٪ من قيمة رسوم التسجيل وثمن الكتب والأقساط) والأولوية في المنحة المجانية والمخفضة لجرحى الجيش وذويهم ولأبناء أفراد الجيش وقوى الأمن الداخلي والمسرحين من خدمة العلم.

والمرحلة الثانية دبلوم تدريبي تخصصي مدة الدراسة فيه عام واحد ويمكن لخريجي المعاهد السياحية العامة والخاصة التقدم إليه إضافة إلى الحاصلين على إجازات جامعية في اختصاصات اقتصاد، إدارة أعمال، حقوق، سياحة، آثار، آداب (فرنسي، انكليزي)، وأي شهادة أخرى ذات علاقة بالدبلوم التخصصي ومهما كان تاريخها، على ألا يقل معدل التخرج عن ٦٠٪، وعلامة اللغة الأجنبية عن ٥٠٪ مع إعفاء طلاب الجامعة الافتراضية من شرط اللغة، ويتم قبول جميع الراغبين بالتقدم إلى دراسة الدبلوم التخصصي دون التقيد بشرط العمر.

تواصل اختبارات الأولمبياد العلمي بمادة علم الأحياء اليوم

■ دمشق - الثورة:

تتواصل اليوم اختبارات المرحلة الأولى من منافسات الموسم الجديد من الأولمبياد العلمي السوري ٢٠١٩-٢٠٢٠ على مستوى المدارس في مادة علم الأحياء وذلك بعد أن خاض طلاب وطالبات الصف الأول الثانوي في جميع المحافظات اختبارات ثلاث مواد أساسية يتضمنها الأولمبياد منذ الـ١٤ من الشهر الجاري وهي الرياضيات والفيزياء والكيمياء، علماً أن آخر المنافسات ستقام الأثنين القادم في مادة المعلوماتية وبينت هيئة التميز والإبداع أن الناجحين في اختبارات هذه المرحلة التي تجري في التوقيت ذاته في جميع المدارس سيتأهلون إلى اختبارات لمرحلة الثانية على مستوى المجمعات التربوية على أن لايتجاوز عددهم ٥٠ طالباً كحد أقصى في كل اختصاص وفق تسلسل درجاتهم المستحقة.

وتقام منافسات الأولمبياد بطريقة هرمية ومتتالية تبدأ بالمدارس ومن ثم على مستوى المناطق وبعدها على مستوى المحافظات ومن ثم على مستوى سورية لتبدأ بعدها رحلة التأهيل والتدريب بدءاً من المحافظات وصولاً إلى التدريب المركزي من خلال الملتقى العلمي الذي يقام بدمشق في صيف كل عام استعداداً للمشاركات العالمية.

أروقة محلية

حفاوة بالأجيال الجديدة

■ ميشيل خياط

أصغى من حضر المؤتمر البيئي البحثي الخامس للعام ٢٠١٩ خلال يومي ٢٢-٢٣- من تشرين الأول الجاري إلى ثلاثين بحثاً في مختلف مجالات الحياة المادية ومناقشات، وفرت له زاداً معرفياً يعادل ثلاثين كتاباً على الأقل.

وكانت الفرصة متاحة للجميع، ما يفسر امتلاء المدرج الكبير في جامعة دمشق، بمن يقدرون قيمة البحث العلمي والإصغاء إليه، فهو السبيل إلى معرفة الدرب الصحيح، إلى حل الأزمات البيئية المتفاقمة، وهي ذات تأثير سلبي على الإنتاج الزراعي وصحة الإنسان والحيوان والنبات والطبيعة الغناء وهي اللوحة الجميلة -العملاقة- على صدر الوطن، كانت الأبحاث تتوجه إلى الجهة المنظمة للمؤتمر (وزارة الإدارة المحلية والبيئة). ولم يعد صحيحاً أن مثل هذه المؤتمرات تنتج توصيات توضع في الأدراج، فقبل عامين فاز بالمرتبة الأولى بحث عن الاستفادة من الأنقاض في إعادة البناء في سورية، إذ لفت إلى إمكانية الاستفادة من مئات ألوف الأطنان من الحديد الموجود فيها وملايين الأطنان من البيتون والحجارة والبلاط، بعد طحنها وتحويلها إلى رمل وتراب يستخدمان في إعادة البناء ما يوفر عشرات مليارات الليرات السورية أثناء إعادة بناء ضاحية أو مدينة أو منشأة كبرى بعد ذاك الدمار الهائل الناجم عن الحرب الجائرة التي شنت على سورية لتخريبها، بعدما حققت نجاحات تنموية كبرى.

وفي العام ٢٠١٨ صدر القانون رقم ٣ الذي يسمح بتحويل الأنقاض من خطر يهدد البيئة إلى فرص استثمارية تخدم إعادة إعمار سورية. وفي العام الحالي احتفي ببحث عن (إحياء بردى) للدكتورة غادة بلال وحظي بمناقشات واسعة أغنته، وهو يقترح محطات معالجة نباتية وإجراءات ستنقذ دمشق من تلوثه بتكلفة مقبولة مالياً.

ما من شك أن من يسفهون الشأن البيئي إلى انحسار، بعدما بات الهم البيئي أزمة عالمية حادة تؤرق كل شعوب الأرض، وبعدما أدرك كثر أن بيئة الأرض في خطر وأن كوكبنا الأزرق يميل إلى السواد بفعل حرائق الغابات وارتفاع الحرارة وجفاف الكثير من الأنهار والبحيرات كمحصلة لإصرار دولة صناعية كبرى (أميركا) تحدياً على إصدار انبعاثات غازية ضارة من مصانع الحديد والسيارات والأسلحة، والتحريض على الحروب. وعلى الرغم من - عالمية - المشكلات والأزمات البيئية، فإن الحلول الوطنية المحلية مطلوبة لتقليص الخسائر، وهي تحتاج إلى رأي عام مساند وداعم، تغذيه المعلومات والمنطق القوي، بمثل هذه المؤتمرات العلمية القيمة، ولا سيما عندما تتسم بدقة التنظيم.

تمديد مواعيد الانتقال من الجامعات غير السورية حتى ٧ من الشهر المقبل

■ دمشق - الثورة:

مددت وزارة التعليم العالي مواعيد قبول طلبات التحويل المماثل وتغيير القيد والانتقال من الجامعات غير السورية إلى الجامعات السورية حتى نهاية الدوام الرسمي من يوم الخميس ٧-١١-٢٠١٩.

وأشارت إلى أن هذا التمديد نهائي ولن يتم إجراء أي تمديد بعد هذا التاريخ، وكانت الوزارة حددت مواعيد قبول الطلبات المخصصة لذلك خلال الفترة بين ٢٢-٩- و٣١-١٠-٢٠١٩.

٣٠ ألف مخالفة تعد على شبكات المياه في اللاذقية

■ الثورة - هنادة سمير:

وصل العدد الإجمالي للمخالفات التي تم ضبطها من قبل عناصر الضابطة المائية المركزية والضابطات الفرعية لدى المؤسسة العامة لمياه الشرب والصرف الصحي في اللاذقية إلى ٣٠٢٧٠مخالفة منذ بداية العام وحتى ١٨ من تشرين الأول الحالي منها ٩٥ مخالفة تعدي على خطوط الجر الرئيسية و ١٠٩٣ ضبط مخالفة استجرار، و٨١٨ مخالفة نظام الاستثمار و تم مصادرة ٣٤٥٢ مضخة وسحب١٥٧٥ عداداً و إزالة ٢٣٢٣٧ وصلة مخالفة.

وبينت وزارة الموارد المائية أن المؤسسة تواصل حملتها لضبط مخالفات الاستجرار غير المشروع وإزالة التعديات على شبكات المياه، مشيرة إلى أن عدد المخالفات التي تم إزالتها خلال عام ٢٠١٨ بلغت ٣٤ ألف مخالفة، وتأتي هذه الحملة في إطار الحد من الهدر وتحقيق العدالة في توزيع المياه.

جهاز جديد لكشف الإعاقة السمعية لدى الأطفال في درعا

■ درعا- جهاد الزعبي:

بدأت مديرية صحة درعا باستثمار جهاز البث الصوتي المخصص لكشف الإعاقة السمعية المبكرة عند الأطفال وذلك ضمن العيادات الشاملة.

وذكر مدير صحة درعا الدكتور أشرف برمو حيث تم مؤخراً وضع جهاز الكشف المبكر عن الإعاقة السمعية بالخدمة في عيادة الأطفال بالعيادات الشاملة وذلك لتقديم الخدمة للأطفال.

وأشار الدكتور منصور الخطيب رئيس قسم الأطفال في العيادات الشاملة إلى أن جهاز البث الصوتي الذي تم وضعه بالخدمة يهدف إلى كشف نقص السمع لدى الأطفال من عمر يوم حتى خمس سنوات، مؤكداً استعداد عيادة الأطفال لاستقبال كل الأطفال المحالين إليها وإجراء التخطيط اللازم لهم ومتابعة العلاج بالتعاون مع مراكز أخرى متخصصة بهذا المجال

حملة نظافة تطوعية في مسحرة بالقنيطرة

■ القنيطرة - خالد الخالد:

نظمت محافظة القنيطرة بالتعاون مع إدارة النفايات الصلبة ومجلس بلدية مسحرة حملة نظافة و ترحيل الأنقاض و السواتر الترابية بهدف إرساء قيم النظافة وتعزيز مفهوم النظافة البيئية و قد شملت الحملة تنظيف الشوارع الرئيسية والفرعية و ترحيل الانقاض و الردميات.

وأوضح مدير ادارة النفايات الصلبة المهندس عبد الغني علي جعفر إطلاق حملات نظافة تطوعية لتحسين الواقع البيئي على أرض المحافظة و في تجمعات النازحين بريف دمشق و ذلك بهدف مساعدة الوحدات الإدارية على الارتقاء بالواقع الخدمي و النظافة من خلال ترحيل الأنقاض والقمامة و إشراك المجتمع الأهلي في تحسين و تجميل القرى و البلدات و نشر ثقافة العمل التطوعي.

بدوره أشار رئيس بلدية تجمع مسحرة أيهم الحسين إلى أن الحملة شملت تنظيف وكنس وجمع وترحيل القمامة والأنقاض في الشوارع الرئيسية والساحات.

تحصيل ٣٤٣ مليون ليرة رسوم في نقل السويداء

■ السويداء - عصام الأعور:

قال المهندس موريس السيقلي مدير نقل السويداء إن إجمالي عدد المركبات المسجلة لدى المديرية لتاريخه بلغ ٦٣٣٩٣ مركبة، في حين إجمالي الرسوم وضريبة الدخل المحصلة لنهاية الربع الثالث من العام الحالي بلغت ٣٤٣ مليوناً و ٧٤٦ ألف ليرة، كما أن المديرية مستمرة في منح رخيص السير الالكترونية لكافة الآليات، وسندات التمليك الخاصة بالمركبات، بحيث يستطيع صاحب المركبة الاحتفاظ بسند التمليك في منزله وهذا السند يحفظ حق المواطن في ملكيته لآليته ولا يمكن فراغ الآلية ونقل ملكيتها إلا بوجود مالكها شخصياً.

وذكر أن الفحوصات الفنية للمركبات لا تزال مؤجلة لبعض فئات السيارات عند تجديد الترخيص لغاية ٣١/ ١٢ / ٢٠١٩، ولكن هناك حالات تحتاج المركبة فيها إلى فحص فني منها: نقل الملكية أو تبديل لوحات، وأشار مدير النقل إلى أن السيارات الخاصة والتي عليها مخالفات وغير مسجلة لدى نقل السويداء ومن أي محافظة يمكن لأصحابها استخراج براءة ذمة من قسم المرور بالسويداء.

..و٨٩ مركزاً للكشف عن سرطان الثدي

■ السويداء - جودت غانم:

أشار مدير صحة السويداء الدكتور نزار مهنا وجود ٨٩ مركزاً صحياً وعدداً من الفرق الجوالة ساهمت بإيصال رسالة توعوية إلى ١٦ ألف أنثى ما بعد سن البلوغ عبر تقديم ١٤٥ صورة أيكو و ٣٧٩ ماموغراف في مشروع الوقاية عبر حملة الكشف المبكر للمرض.

ولفت رئيس قسم أمراض الدم والأورام في المشفى الوطني الدكتور مؤنس أبو منصور (ماموغرام) لأي إلى أن عدد المراجعين لقسم الدم في المشفى الوطني منذ بداية العام وحتى الشهر الجاري ٥٥٩٣ حالة منهم ١٩٣٠ حالة راجعوا قسم الأورام.

مشاريع لتحسين واقع مياه الشرب في حمص

■ حمص - سهيلة إسماعيل:

ذكر مدير الوحدات الاقتصادية في مؤسسة المياه والصرف الصحي بحمص المهندس دحام السعيد أن المؤسسة تنفذ العديد من المشاريع في ريف المحافظة بهدف تحسين واقع مياه الشرب، ومنها مشاريع داعمة للوضع المائي كمشروع محطة ضخ شنشار وثماني قرى مجاورة لها، وقد بلغت تكلفته بحدود سبعة ملايين ليرة، وسيخصص ٧٠ مليون لمد شبكة في كل من الجميلية وتل الناقة، ، ويبلغ إجمالي السكان المستفيدين من مشروع محطة شنشار ما يقارب الـ ٢١ ألف نسمة في ريف حمص الشرقي الجنوبي، وهناك مشروع قيد التنفيذ في المنطقة الشرقية الجنوبية أيضاً درداء والحربية لحل مشكلة قرية الرقامة والنزهة والعاليات وغيرها حيث يبلغ طول خطوط الجر من الديبة إلى تلك القرى ٢٠ كم.

وأضاف أنه لدى المؤسسة دراسة لتنفيذ مشروع لدعم قرى في المنطقة الشرقية كانت تشرب من خط جر مياه حماة المغذي لمدينة السلمية، وسيتم حفر بئرين في منطقة الشومرية بالتنسيق مع مياه حماة لحل مشكلتها، كما تم وضع مشروع رباح وكفرام وفاحل بالخدمة الذي نفذ في منطقة المستورة وتم تنفيذ خط ضخ بطول ١٢ كم ومحطتي ضخ بتكلفة ٧٠٠ مليون ليرة، وتم حفر آبار في قرى الصويري، وخربة التين وأم الدوالي وبلوزة لدعم المصادر المائية التي خرجت عن الخدمة، بالإضافة لمشاريع بناء خزانات في قرية القبو والكنيسة والبتيسة، وهناك مشروع تتم دراسته لإرواء سكرة وأبو دالي والثابتية والشتاية حيث سيتم حفر بئر في قرية البطمة، وهناك مشروع جر مياه من المشرفة لحل مشكلة قرية الحميدية والميدان ووريدي وبادو والجابرية وتم اعتماد الدراسة وسيكلف المشروع ١٦٠ مليون ليرة. هذا بالنسبة للعام الحالي.

..و١٤٨ مليون ليرة إيرادات النقل الداخلي

■ حمص - الثورة:

بلغت إيرادات شركة النقل الداخلي بحمص من خطتها الإنتاجية المخصصة للتذاكر وبطاقات الاشتراك منذ بداية العام الحالي ولغاية نهاية شهر أيلول ١٤٧ مليوناً و٩٩٢ ألف ليرة من أصل المخطط البالغ ١٨٣ مليوناً و٤٩٢ ألف ليرة وبنسبة إنجاز ٨٠ بالمئة.

وبين مدير الشركة المهندس علي الحسين أن الشركة تسعى ضمن الإمكانيات المتاحة لها ووفق الأولويات لتخديم ريف المحافظة الذي يعاني من قلة وسائط النقل المخدمة له بالرغم من نقص عدد السائقين مبيناً أنه تم إنفاق ٤٤ مليوناً و١٨٥ ألف ليرة على الخطة الاستثمارية المخصصة لأعمال إعادة تأهيل وتجديد الباصات الموضوعة بالخدمة من أصل الاعتماد المخصص البالغ ٩٤ مليوناً و٨٧٥ ألف ليرة وبنسبة تنفيذ ٤٧ بالمئة خلال الفترة نفسها.

من خارج العاصمة

٧٠٠٠ موظف ومتقاعد في سلمية يطالبون بصراف جديد..!

■ حماة -أيدا المولي :

٧٠٠٠ مواطن بين متقاعد وموظف على رأس عمله يقبضون رواتبهم من صراف التسليف الشعبي الذي يتشارك فيه زبائن المصرف العقاري مع متقاعدي مصرف التسليف الشعبي، الذين يقفون طوابير لدى قبض الرواتب وكحال معظم الصرافات فإنه في كثير من الأوقات تخرج من الخدمة، ويترك المواطن الصراف إلى وقت آخر دون أن يقوم بتجربة إدخال البطاقة، لكن ما يحصل أن الصراف في وقت آخر لايعطي «معلومة» تفيد بتوقفه «مؤقتا» عن العمل فيدخل المواطن البطاقة ويختار اللغة والرقم السري ونوع الحساب إضافة إلى المبلغ المطلوب منتظرا «تدفق» المال معتقدا أنه نال راتبه دون أن يكون هناك ازدحام ودون توقف لفترة طويلة، لكن يصاب بخيبة أمل حيث تفشل العملية دون أخطاء من المواطن، ويفاجئ باليوم الثاني أن رصيده هو بضع مئات من الليرات السورية وأن ماطلبه البارحة اختفى اليوم من الرصيد دون أن يستلمه!

مدير المصرف العقاري في حماة ادموند حنا قال للثورة: لايوجد صراف للمصرف العقاري في سلمية إنما شبكة العقاري متصلة بصراف التسليف خدمة للمواطنين الذين تم توطين رواتبهم لدى العقاري إلا أن هناك أعطالا تحدث في الصراف وأن كثيرا من المواطنين يشتكون نقص رواتبهم لدى استعلامهم عن الرصيد بعد أن كانوا قد أجروا عملية سحب المال دون أن يقبضوا لذلك ما عليهم إلا التقدم باعتراض الى مصرف التسليف الشعبي في سلمية.

غسان المحسن مدير مصرف التسليف الشعبي في سلمية أكد أن هناك أكثر من عشرين اعتراضا في الشهر يقدمه المواطنون نتيجة خطأ الصرافات ويتم استدراك الأمر من خلال تقديم اعتراض في المصرف وإرساله إلى الإدارة في دمشق للتحقق من الأمر وبعد ١٥يوما تقريبا يعاد المبلغ إلى رصيد المواطن ليتم سحبه مجددا وأشار إلى نتيجة عطل تقني أو انقطاع شبكة الانترنيت أو الكهرباء يحدث هذا الخطأ وأن ورشات الصيانة تقوم بشكل دوري بالإصلاحات اللازمة.

المواطنون وخاصة المتقاعدين يطالبون بصراف جديد.

صدر العدد الأول في 1963/7/1
الخميس 25 صفر 1441 هـ 24 تشرين الأول 2019 م العدد 17106
الثورة

إعلان بيع عقار بالمزاد العلني .

صادر عن دائرة التنفيذ المدني بحسياء بالملف التنفيذي رقم ٢ / ٢٠١٩ إنابات

موضوع إنابة دائرة التنفيذ المدني بحمص بالملف رقم ٢٠١٧/٢٨٨ رهن

إن مدير التنفيذ المدني بحسياء :

و تنفيذاً لإنابة دائرة التنفيذ المدني بحمص رقم ٢٨٨ س.م لعام ٢٠١٧ رهن المتكون بين الجهة طالبة التنفيذ السيد المدير العام للمصرف العقاري بحمص إضافة لوظيفته و بالجهة المنفذ ضدها حسين علي فارس .

موضوع : عقد الرهن رقم ٣٦٩٥٨ / ٢٠١١ المتضمن إلزام الجهة المنفذ ضدها بتسديد قيمة القرض البالغة ٤٩٥٤٩٨٣٥٥ اربعمائة و خمسة وتسعون مليونا و أربعمائة وثمان و تسعون الف وثلاثمائة وخمسة و خمسون ليرة سورية إضافة للرسوم و المصاريف و الفوائد للجهة طالبة التنفيذ .

- وبناء على قرار رئاسة التنفيذ المدني بحسياء المؤرخ في ٢٠١٩/١/٢٤ القاضي بطرح المقسم ٢/١٣١ منطقة الصناعات الغذائية بالمدينة الصناعية بحسياء للبيع و العائد ملكيته للجهة المنفذ ضدها و تفويض مدير التنفيذ المدني بحسياء بتحديد موعد البيع و النشر و الإعلان أصولاً .
- و بناء على طلب المحامي محمد سليمان الأبرش وكيل الجهة طالبة التنفيذ الذي باشر بالإجراءات التنفيذية و عملاً بأحكام القانون ١٩ لعام ٢٠١٤ الخاص بالمصارف و أحكام قانون أصول المحاكمات المدنية .
- يعلن مايلي :

١- يطرح للبيع بالمزاد العلني في غرفة مدير التنفيذ المدني بحسياء المقسم رقم ٢/١٣١ منطقة الصناعات الغذائية بالمدينة الصناعية بحسياء العائد للجهة المنفذ ضدها و المدرجة أوصافه أدناه .

٢- تجري المزايدة بتمام الساعة الثالثة عشر ظهراً من يوم الأربعاء الواقع في ٢٠١٩/١١/٢٠ و بالقيمة المقدرة للمقسم و البالغة ٤٢٤٦١٠٩٠٠ ل.س أربعمائة و أربعة و عشرون مليون و ستمائة و عشرة آلاف وتسعمائة ليرة سورية و إذا لم يتم البيع في هذه الجلسة يؤجل البيع إلى اليوم التالي و بنفس الموعد على أن يحال المقسم في جلسة البيع الثانية إلى صاحب العرض الأعلى مهما بلغ الثمن .

٣- على من يرغب بالاشتراك بالمزاد أن يودع صندوق الدائرة مبلغ و قدره خمسون بالمائة من القيمة المقدرة بموجب شيك مصدق أصولاً أو نقداً في صندوق الدائرة .

٤- على من يرغب زيادة في الإيضاح عليه مراجعة دائرة التنفيذ المدني بحسياء خلال أوقات الدوام الرسمي .

- أوصاف المقسم : رقم ٢/١٣١ منطقة الصناعات الغذائية بالمدينة الصناعية بحسياء ، عبارة عن قطعة أرض مشاد عليها منشأة لصناعة منتجات الحليب و اللبن و السمنة الحيوانية يقع بالقرب من الفرن الآلي بالمدينة الصناعية تبلغ مساحة أرض المقسم ١٤٣٥,٠٠ م٢ و له وجيبة أمامية بعرض ٦٠٠ متر و وجيبة جانبية من جهة واحدة بعرض خمسة أمتار يتكون من مبنى الإنتاج و مستودعات و غرفة حارس ومركز تحويل كهرباء و تصوينة أمامية وجانبية وخلفية وطرقات معبدة ومظلة توتياء مضلع بين مبنى الإنتاج و المستودعات وماكينات التصنيع و خزانات المواد و الشوديرات ومحطة المعالجة و يتألف مبنى الإنتاج من طابقين أرضي مساحته ٨٠٤,٧٠ م٢ و أول مساحته ٣٤٠,٠٠ م٢ له ثلاثة مداخل و يحتوي مبنى الإنتاج على صالة مكنات البسترة وصالة تجميع جبنة القشقوان و صالة تصنيع العكاوي و مستودع و غرف تبريد عدد أربعة و غرفة تخمير و غرفة مراقبة ومخبر و حمام ومرحاضين عربي وبكيني مغسلة ، الجدران من البلوك و السقف بيتون مسلح و الأرضية سيراميك والجدران مدهونة زياتي و يوجد نوافذ علوية من الحديد و البلور و نوافذ أرضية من الألمنيوم والبلور وحديد مشغول للحماية والابواب من الالمنيوم والخشب أما المستودعات عبارة عن خمسة غرف مساحتها ١٢٠م٢ ومبنية من البيتون المسلح والبلوك و الجدران مدهونة زياتي و الأبواب و النوافذ من المنجور المعدني و مجهزة بالكهرباء أما غرفة الحارس مساحتها ١٢,٤٠م٢ من البلوك و البيتون و الأرضية سيراميك و الأبواب و النوافذ من الحديد الصناعي و البلور ومجهز بالكهرباء أما مركز تحويل الكهرباء مساحته ٣٩,٣٦ م٢ من البيتون و البلوك على شكل جملون الأرضية عدسة أسمنتية تحوي خلايا كهربائية و الأبواب من الحديد الصناعي و الواجهات مغطاة بالحجر الوطني أما مكنات التصنيع و خزانات المواد و الشوديرات و محطة المعالجة فتتضمن آلة تغليف و آلة تعبئة و خزان كروم وخط إنتاج و مكنة طباعة التاريخ وفرازة المانية ومجانس أوكراني ومجموعة مبادل حراري و خزانات دبل جاكيت وبرادات و ختامة تنك تركي و خلاطات و أحواض وضاغط هواء بارد ومرجل بخار و غرفة استلام حليب وتجهيز مخبر و أحواض برج تبريد و مولدة و خزان مازوت و محطة تحلية مياه ووحدة معالجة مياه الصرف ولوحة كهرباء وشبكة قساطل من الكروم و شبكة تمديدات كهربائية مع اللوحات والخطوط وبلغت قيمة المقسم من قيمة أرض و بناء و مركز تحويل كهرباء و مكنات التصنيع و خزانات المواد و الشوديرات ومحطة المعالجة حسب تقرير الخبرة مبلغ و قدره / ٤٢٤٦١٠٩٠٠ / أربعمائة و أربعة و عشرون مليون وستمائة و عشرة آلاف وتسعمائة ليرة سورية

١١٦٨٦٨

مدير التنفيذ المدني بحسياء

إعلان

ادعى السيد: محمد العليوي بن عبد العزيز تولد ١٩٨٨ الأم: صباح /١١/ الخلا فقدان سند تمليك من العقار (١٣٦) منطقة عقارية أبو دردة
قضاء وقدراً ويطلب اعطاؤه بدلاً عنه. للمعترضين مراجعة مديرية المصالح العقارية بحماه خلال خمسة عشرة يوماً من تاريخ النشر في الجريدة الرسمية.

مدير المصالح العقارية بحماه
١٠٦٢٢٦

إعلان

ادعى السيد: حقي البارودي بن عبد الله تولد ١٩٦٧ الأم: فاديا /١٥١ بارودية وكيل عن عبد الرزاق زحال بن ابراهيم/ ١٩٦٨ بموجب الوكالة رقم ٢٠١٢٠٠٢٦٤ الرقم الخاص سجل ٣ الصادرة عن كاتب العدل بالرياض والمعتمدة لدى كاتب عدل حماه برقم ٢/٤/٥٣٤٧
فقدان سند تمليك من العقار (٧٧٥) منطقة عقارية خالدية
قضاء وقدراً ويطلب اعطاؤه بدلاً عنه. للمعترضين مراجعة مديرية المصالح العقارية بحماه خلال خمسة عشرة يوماً من تاريخ النشر في الجريدة الرسمية.

مدير المصالح العقارية بحماه
١٠٦٢٢٧

إعلان

ادعى السيد: غسان شمعون بن خالد تولد ١٩٥١ الأم: كاتبة /٨٣ بين الحارين فقدان سند تمليك من العقار (١٣٣١/٦-١١) منطقة عقارية جاجية قضاء وقدراً ويطلب اعطاؤه بدلاً عنه. للمعترضين مراجعة مديرية المصالح العقارية بحماه خلال خمسة عشرة يوماً من تاريخ النشر في الجريدة الرسمية.

مدير المصالح العقارية بحماه
١٠٦٢٢٨

إعلان

ادعى محمد رشاد فتاحي عن فقدان سند تمليك بالعقار رقم ٥/٤٦١ منطقة الصليبة وطلب بدل عن ضائع فللمعترض مراجعتنا خلال مدة (١٥) يوم من تاريخ النشر في الجريدة الرسمية.

مدير المصالح العقارية باللاذقية
١٢٤٤٠١

إعلان صادر عن مديرية المصالح العقارية بدرعا

ادعى السيد: علي عبد الرحمن عيسى فقدان سند تمليك للعقار رقم ١/٣١٥١ من المنطقة العقارية الجيزة قضاء وقدرا وطلب اعطاؤه بدلا عنه فللمعترض مراجعة دائرة السجل العقاري بدرعا خلال (١٥) يوما من تاريخ نشره في الجريدة الرسمية.

مديرية المصالح العقارية بدرعا
١٣٨٤٤٩

إعلان صادر عن مديرية المصالح العقارية بدرعا

ادعى السيد: عبد الحكيم سليم الشرع الوكيل القانوني عن السيد سليم فندي الشرع فقدان سند تمليك للعقار رقم /٨٠٧٩/ من المنطقة العقارية درعا والعائد لموكله قضاء وقدرا وطلب اعطاؤه بدلا عنه فللمعترض مراجعة دائرة السجل العقاري بدرعا خلال (١٥) يوما من تاريخ نشره في الجريدة الرسمية.

مديرية المصالح العقارية بدرعا
١٣٨٤٥٠

إعلان صادر عن مديرية المصالح العقارية بدرعا

ادعت السيدة: ابتسام بنت محمد الحسن القداح
فقدان سند تمليك للعقار رقم /٦٦٥/ من المنطقة العقارية كحيل قضاء وقدرا وطلب اعطاؤه بدلا عنه فللمعترض مراجعة دائرة السجل العقاري بدرعا خلال (١٥) يوما من تاريخ نشره في الجريدة الرسمية.

مديرية المصالح العقارية بدرعا
١٣٨٤٥١

إعلان صادر عن مديرية المصالح العقارية بدرعا

ادعى السيد: أحمد محمد مشمش
فقدان سند تمليك للعقار رقم ٤/١٤٠٣٥ من المنطقة العقارية درعا قضاء وقدرا وطلب اعطاؤه بدلا عنه فللمعترض مراجعة دائرة السجل العقاري بدرعا خلال (١٥) يوما من تاريخ نشره في الجريدة الرسمية.

مديرية المصالح العقارية بدرعا
١٣٨٤٥٢

إعلان صادر عن مديرية المصالح العقارية بدرعا

ادعى السيد: عبد الكريم محمد الرفاعي
فقدان سند تمليك للعقار رقم /٣٧٢/ من المنطقة العقارية نصيب
قضاء وقدرا وطلب اعطاؤه بدلا عنه فللمعترض مراجعة دائرة السجل العقاري بدرعا خلال (١٥) يوما من تاريخ نشره في الجريدة الرسمية.

مديرية المصالح العقارية بدرعا
١٣٨٤٥٣

إعلان صادر عن مديرية المصالح العقارية بدرعا

ادعى كل من السادة: قاسم محمد كيوان/ اسية محمد كيوان - ميم عمر كيوان
فقدان سند تمليك للعقار رقم /١٥٨٦/ من المنطقة العقارية طفس
قضاء وقدرا وطلب اعطاؤه بدلا عنه فللمعترض مراجعة دائرة السجل العقاري بدرعا خلال (١٥) يوما من تاريخ نشره في الجريدة الرسمية.

مديرية المصالح العقارية بدرعا
١٣٨٤٥٤

إعلان صادر عن مديرية المصالح العقارية بدرعا

ادعى السيد: موفق عمر النعمة الوكيل القانوني عن السيد نصار عبد الرحيم الرفاعي والوكيل بدوره عن السيد عبد الرحيم منصور الرفاعي
فقدان سند تمليك للعقار رقم /١٨٩٤/ من المنطقة العقارية الغارية الشرقية والعائد لموكليه قضاء وقدرا وطلب اعطاؤه بدلا عنه فللمعترض مراجعة دائرة السجل العقاري بدرعا خلال (١٥) يوما من تاريخ نشره في الجريدة الرسمية.

مديرية المصالح العقارية بدرعا
١٣٨٤٥٥

إعلان صادر عن مديرية المصالح العقارية بدرعا

ادعى السيد: محمد محمود كرمان
فقدان سند تمليك للعقار رقم /١٦٨/ من المنطقة العقارية غباغب
قضاء وقدرا وطلب اعطاؤه بدلا عنه فللمعترض مراجعة دائرة السجل العقاري بدرعا خلال (١٥) يوما من تاريخ نشره في الجريدة الرسمية.

مديرية المصالح العقارية بدرعا
١٣٨٤٥٦

إعلان صادر عن مديرية المصالح العقارية بدرعا

ادعى السيد: محمد فهد الفلاح الوكيل القانوني عن السيد فهد غالب الفلاح
فقدان سند تمليك للعقار رقم /٢٢٥١/ من المنطقة العقارية الصنمين والعائد لموكله قضاء وقدرا وطلب اعطاؤه بدلا عنه فللمعترض مراجعة دائرة السجل العقاري بدرعا خلال (١٥) يوما من تاريخ نشره في الجريدة الرسمية.

مديرية المصالح العقارية بدرعا
١٣٨٤٥٧

إعـــــلان بالسرعة الكلية

تعلن مديرية التربية بحمص عن إجراء مزاودة بالظرف المختوم (لاستثمار الندوات المدرسية) المرفقة بالجدول أدناه بأسماء المدارس فعلى الراغبين التقدم بعروضهم المالية المرفقة بالأوراق الثبوتية المطلوبة -لاحكم عليه- سند إقامة- صورة هوية- غير موقف إلى ديوان الأوراق حتى نهاية الدوام الرسمي من يوم / الأحد / الواقع في : ١٠/ ١١ /٢٠١٩م

تفض العروض في اليوم التالي بقاعة الاجتماعات- التأمينات الأولية : /٢٥٠٠٠/ل.س/ - التأمينات النهائية : ١٠% من قيمة العقد .

- مدة ارتباط العارض بعرضه : ٩٠ يوماً .
- غرامات التأخير (٠,٠٠١) واحد بالألف عن كل يوم تأخير .
- مدة الاستثمار : (عام دراسي) ينتهي في الأول من آب (٢٠٢٠م)
- يمكن الحصول على دفتر الشروط الخاصة من شعبة العقود في المديرية بعد دفع مبلغ / ٥٠٠٠ / ل.س خمسة آلاف ليرة سورية بموجب إيصال مالي يدفع للخزينة في مديرية مالية حمص .

أساسي / ثانوي / معاهد / للمرة الثانية				
١	فهد سطاح	عمر فاروق الزعبي	رياض خزام	الياس عزيز بشارة	فداء يوسف الخطيب
	باسل مصطفى عباس	عبد الوهاب الأسد	مفيد درغلي	زيتي ح٢	زينب الاسدية
	ضاحية المجد	يوشع حبيب ح٢	ماهر خليفة	تركي السبعة	محمد نزيه فطاش
	سعد بن ابي وقاص	حسن إبراهيم	محمد خضر الشامي	عبد الله بن مسعود	عبد الفتاح الشيواني
	حلمي عبد النور	محمد علي المحمد	نايف قاسم الطويل	عبد الكريم الحسن	فهيم ديوب
	مصطفى كدالم	محسن الصارم	الياس نعمه	احمد صبرة	عبدالله الكناوي
	بعيون ح١/ح٢	سمير حسن	بدر حرفوش	معهدا لتربية الفنية والموسيقية	نبيل فللا
أساسي / ثانوي / معاهد / للمرة الأولى					
	خالد كازلي	محمد أمين القاضي ح١	نديم عبد العزير	عمرين عبد العزيز	البستان ح٢
	إبراهيم العلي	نايف العوض	قاسم الجزارح٢	نوفل مسعود	اليرموك
	باسل الأسد مخرم	علي الأحمد	خضر بلال ح١	كاسر الضاهرح٢	سليم سكرية
	خالد غريب	ماهر علاف	احمد عبد الهادي العيسى	محمد جاسم شاهين	الشهيد علي خلوف
	حسن الكردي	بسام حنا	ناظم أبو عيدح٢	محمد طرحة ح١	علي قاسم ديب المهنية
	نظير التشيواتي	سناء محيدلي	هلال الأحمد	قاسم يونس	إبراهيم الخولي
	صفية بنت عبد المطلب	باسل الأسد المهنية تلكلخ	عبد الوهاب البياتي ح١	القصير المحدثة ح٢	عبد الرحمن بن عوف ح١
	سليمان ملحم	محمد حسن ح١	هاشم الاتاسي	رفعت احمد العلي	مدرسة الجويخات ح٢
	ثا الجويخات	احمد ياسين ح٢	مصعب بن عميرح٢	الياس سليم درة	معروف المسلم
	ثا جميل اسعد	الفارعة شباط	الرائدة العربية		

١١٦٨٥٨

مدير التربية في حمص

إعلان مناقصة

نظراً للسرعة الكلية تعلن بلدية جندر عن إجراء مناقصة بالظرف المختوم لتنفيذ المشاريع التالية :

	اسم المشروع	قيمة الكشف التقديري ل . س	مدة التنفيذ باليوم	التصنيف
١	تعبيد و تزفيت طريق في قرية الديبة من المدرسة الإبتدائية حتى خزان المياه الرئيسي بطول ٤٠٠ م	٩٩٩٥٢٤٠		طرق (فئة رابعة أو خامسة أو سادسة)
	أعمال الصرف الصحي في قرية جندر	١٨٤٧٨٤١٠	٤٥	صرف صحي (فئة رابعة أو خامسة)

- التأمينات الأولية : ٥ % من قيمة الكشف التقديري لكل مشروع .
- التأمينات النهائية : ١٠ % من قيمة الإحالة لكل مشروع .
- مدة الإرتباط : ٩٠ يوم من تاريخ الإحالة لكل مشروع .
- غرامات التأخير : ٠.١ % (واحد بالألف) من قيمة العقد لكل مشروع عن كل يوم تأخير .
- ثمن إضبارة كل مشروع : ١٠٠٠٠ ل . س

تقدم العروض إلى ديوان بلدية جندر حتى الساعة الثالثة و النصف من يوم الإثنين ٤ / ١١ / ٢٠١٩ مرفقة بالأوراق الثبوتية اللازمة .

تفض العروض يوم الثلاثاء الموافق ٥ / ١١ / ٢٠١٩ الساعة العاشرة صباحاً في مقر البلدية .

١١٦٨٢٨

رئيس بلدية جندر

الموضوع : اعلان مناقصة بالسرعة الكلية

تعلن بلدية تل الشور وللمرة الأولى عن اجراء مناقصة بالسرعة الكلية وبالظرف المختوم لتنفيذ المشاريع التالية ويجوز التجزئة :

اسم المشروع	قيمة الكشف	مدة العمل	التأمينات الأولية	التأمينات النهائية	غرامة التأخير	مدة ارتباط العارض بعرضه	ثمن الاضبارة ل.س
مشروع صيانة طرق في قرى بلدية تل الشور	١٠٠٠٠٠٠٠	/٣٠ يوم	%٥ من الكشف التقديري	%١٠ من بدل الاحالة	٠,٠٠١ عن كل يوم تأخير	/٩٠ يوم	١٠٠٠٠
مشروع صيانة لبعض خطوط شبكة الصرف الصحي في قرى البلدية	٨٠٠٠٠٠٠	/٣٠يوم				/٩٠ يوم	١٠٠٠٠

تقدم العروض الى ديوان بلدية تل الشور حتى غاية الدوام الرسمي من يوم الاثنين الواقع في ١١/ ١١/ ٢٠١٩ مرفقة بالأوراق الثبوتية ووثيقة التصنيف والتأمينات الأولية ويشترط وجود مهندس مشرف لكل مشروع ان لم يكن المتعهد مهندسا وتفض في الساعة العاشرة من صباح اليوم التالي في مبنى بلدية تل الشور ويمكن مراجعة البلدية للاطلاع على الأضابير وشرائها خلال أوقات الدوام الرسمي ويرفض كل عرض لايحتوي على ايصال شراء الاضبارة .

١١٦٨٨٣

رئيس بلدية تل الشور

سند تبليغ حكم

صادر عن محكمة البداية المدنية بالقامشلي -الغرفة الثانية-

طالب التبليغ : جان ملكون بن جوزيح - يمثله المحامي جوزيح حنا .

المطلوب تبليغهم : ١ - يعقوب كلو شابو - مجهول الإقامة .

٢ - عيسى شعي بن ابراهيم - مجهول الإقامة .

نظراً لجهالة عنوانكما تقرر تبليغكما نشراً بالصحف القرار رقم /٢٠٣٢ / تاريخ ٢٠١٩/١٠/١٦ الصادر عن محكمة البداية المدنية بالقامشلي الغرفة الثانية بالدعوى أساس /١٦١٦/ لعام ٢٠١٩ والمتضمن من حيث النتيجة:

١_ تثبيت عقد البيع المؤرخ ٢٠١٢/٨/١٤ المبرم بين المدعي جان ملكون بن جوزيح والمدعى عليه عيسى شعي بن ابراهيم والمنصب على تمام سهام العقارات ذوات الارقام /١٦٩٣- ١٧١٢- ١٧٣٠- ١٧٣١- ١٧٣٢- ١٧٣٣- ١٧٣٤- ١٧٣٥- ١٧٣٦- ١٧٣٧- ١٧٣٨- ١٧٣٩- ١٧٤٠- ١٧٤١- ١٧٤٢- ١٧٤٣- ١٧٤٤- ١٧٤٥- ١٧٤٦- ١٧٤٧- ١٧١٤- ١٧١٥- ١٧١٦- ١٧١٧- ١٧١٨- ١٧١٩- ١٧٢٠- ١٧٢١- ١٧٢٢- ١٧٢٣- ١٧٢٤- ١٧٢٥- ١٧٢٦- ١٧٢٧- ١٧٢٨- ١٧٢٩- ١٧٥٨- ١٧٥٩- ١٧٥٧- ١٧٥٦- ١٧٥٥- ١٧٥٤- ١٧٥٣- ١٧٥٢- ١٧٥١- ١٧٥٠- ١٧٤٩- ١٧٤٨- ١٧٦٠/ من المنطقة العقارية قامشلي سادسة والتي آلت إليه شراء من المدعى عليه يعقوب شابو بن كلو بموجب العقد المؤرخ في ٢٠١٠/١٢/٥ وعلى بدل نقدي مقبوض قدره /٥٢,٠٠٠,٠٠٠/ ليرة سورية واعتبار عقد البيع جزء لا يتجزأ من القرار .

٢_ إلزام الجهة المدعى عليها بنقل الملكية لاسم الجهة المدعية في السجل العقاري .

٣_ رفع اشارة الدعوى الموضوعة على صحيفة العقارات موضوع الدعوى تلازما مع التنفيذ .

٤_ تضمين الجهة المدعية الرسوم والمصاريف والاتعاب ورسوم الوكالة .

حكما " وجاهيا " وبمثابة الوجاهي قابلا " للاستئناف صدر وافهم علنا " حسب الأصول بتاريخ ٢٠١٩/١٠/١٦

١٥٤٢٣٣

رئيس محكمة البداية المدنية بالقامشلي -الغرفة الثانية-

اعلان رقم /٨٠٦٢/ص

يعلن مجلس مدينة حمص للمرة الأولى عن المناقصات التالية:

م	اسم المشروع	قيمة الكشف التقديري	التأمينات الأولية	مدة التنفيذ	قيمة الإضبارة	أخر موعد لتقديم العروض
١	ترميم آلي ويدوي وإصلاح أرصفة لشارع الميماس وشارع محمد مهدي الجواهري	/٢٣٩٩٩٥٦٠/ل.س	/١٢٠٠٠٠٠/ل.س	ستة أشهر	١٥٠٠٠/ل.س	نهاية دوام يوم الأحد في ٢٠١٩/١١/٢٤
٢	ترميم آلي ويدوي وإصلاح أرصفة لشارع ١٦ تشرين وشارع نزار قباني	/٢٣٩٩٧٦٤٠/ل.س	/١٢٠٠٠٠٠/ل.س	ستة أشهر	١٥٠٠٠/ل.س	نهاية دوام الأحد في ٢٠١٩/١١/٢٤
٣	ترميم آلي ويدوي وإصلاح أرصفة لشارع ابراهيم اليازجي وشوارع أخرى	/٢٣٩٣١٧٠٠/ل.س	/١٢٠٠٠٠٠/ل.س	ستة أشهر	/١٥٠٠٠/ل.س	نهاية دوام يوم ا الأحد في ٢٠١٩/١١/٢٤
٤	ترميم آلي ويدوي وإصلاح أرصفة لشارع حماه من دوار الساعة القديمة وحتى دوار الجوية	/٢٣٩٩٩١٠٠/ل.س	/١٢٠٠٠٠٠/ل.س	ستة أشهر	/١٥٠٠٠/ل.س	نهاية دوام يوم الثلاثاء في ٢٠١٩/١١/١٩
٥	ترميم آلي ويدوي إصلاح أرصفة لشارع دلال نشيواتي من شارع سامي الشوا حتى شارع كعب الأحبار	/٢٣٩٨٩٧٠٠/ل.س	/١٢٠٠٠٠٠/ل.س	ستة أشهر	/١٥٠٠٠/ل.س	نهاية دوام يوم الثلاثاء في ٢٠١٩/١١/١٩
٦	تقديم مواد لزوم فوج الإطفاء	/١٠٦١٥٠٠٠/ل.س	/٧٨١٠٠٠/ل.س	شهر	/١٠٠٠٠/ل.س	نهاية دوام يوم الثلاثاء٢٠١٩/١١/١٩

علماً أن التأمينات النهائية ١٠ % من قيمة الإحالة ومدة ارتباط العارض بعرضه /١٨٠/ يوما ويمكن الاطلاع على الإضبارة لدى مكتب العقود بعد تسديد ثمنها أصولا تحت طائلة رفض العروض في حال نقص أي وثيقة من وثائق الاوراق الثبوتية المطلوبة .
تقبل العروض إلى الديوان العام في مبنى مجلس المدينة- مع تحقيق شرط أن يكون العارض حائز على تصنيف مقاول درجة رابعة أو خامسة طرق

١١٦٨٣٢

مجلس مدينة حمص

إعلان للمرة الاولى

تعلن مديرية الصحة بحمص عن حاجتها لتأمين : تجهيزات معالجة فيزيائية لعام ٢٠١٩

وذلك بطريقة:

طلب عروض أسعار	التأمينات الأولية	التأمينات النهائية	غرامات التأخير	مدة التنفيذ	ثمن الاضبارة	إغـــــلاق
تجهيزات معالجة فيزيائية	٥٠٠٠٠٠	١٠٪ من قيمة الإحالة	واحد بالألف عن كل يوم تأخير	تسعون يوماً	٣٠٠٠ل.س	الاثنين ٢٠١٩/١١/١٨

- ((في حال العرض يتضمن أكثر من شريك تقدم التأمينات المؤقتة والنهائية فيما بين الشركاء)) .
- مدة ارتباط العارض بعرضه /١٢٠/ يوم . مدة ارتباط المتعهد المرشح بعرضه ١٢٠ يوم.
- العرض قابل للتجزئة.
- تقدم العروض إلى ديوان مديرية صحة حمص لغاية نهاية الدوام الرسمي من يوم الإغلاق
- مرفقة بالأوراق الثبوتية + طلب اشتراك ملصق عليه طابع ١٥٠٠ ل.س + طابع /٥٠/ ل.س طابع عمل شعبي+٢٥طابع شهيد+ايصال اشتراك بنشرة الإعلانات الرسمية
- يمكن الحصول على دفتر الشروط من شعبة العقود .
- تقديم وثيقة تسجيل للمنتجات في وزارة الصحة.

١١٦٨٣٩

مدير الصحة بحمص

إعلان مناقصة

تعلن بلدية وريدة وبالسرعة الكلية عن إجراء مناقصة وبالظرف المختوم لتنفيذ المشاريع:

اسم المشروع	قيمة الكشف التقديري	تأمينات أولية	تأمينات نهائية	غرامات التأخير/كل يوم تأخير	ثمن الإضبارة ل.س
مشروع صرف صحي في شوارع قرية الحميدية	١٦٤٥٠٦٢٥ل.س	%٥	%١٠	%٠.١	١٧٠٠٠
مشروع صرف صحي في شوارع قرية الحميدية	٦٨١٣٠٧٠ ل.س	%٥	%١٠	%٠.١	٨٠٠٠

فعلى من يود الاشتراك بالمناقصة التقدم بالأوراق الثبوتية والعروض المرفقة بوثيقة التصنيف المناسبة إلى ديوان بلدية وريدة وذلك بنهاية الدوام الرسمي ليوم الاثنين تاريخ/١١/١١/٢٠١٩وتفض العروض في اليوم التالي

١١٦٨٨١

رئيس بلدية وريدة

إعلان بيع بالمزاد العلني للمرة الاولى

رقم الملف التنفيذي المدني /٥١/ لعام ٢٠١٩

طالب التنفيذ مروان احمد ديب - اللاذقية مقابل المحكمة

المنفذ عليه: لؤي صقر ناصر - اللاذقية - المشروع السابع مقابل مصور الشلال محل سوفونير موطنا مختارا للتبليغ

إن مدير التنفيذ المدني في عين الشرقية استنادا لقرار رئاسة التنفيذ المدني في عين الشرقية بتاريخ ٢٠١٩/١٠/١٤ وعلى طلب مباشرة الإجراءات يعلن ما يلي:

١- يطرح للبيع بالمزاد العلني للمرة الاولى العقاررقم /٥٦٠/ المرداسية العقارية الحصة السهمية /٢٤٠٠/ سهم

٢- تعيين الساعة الثانية عشر ظهرا من يوم الاحد الواقع ١٧/ ٢٠١٩/١١ موعدا للبيع في دائرة تنفيذ عين الشرقية

٣- رسم الدلالة و طابع الإحالة ومصاريف البيع تعود على الشاري

٤- على راغب الشراء الحضور في الموعد المحدد مصطحبا معه خمسون بالمائة من التأمينات الأولية

٥- أوصاف العقار رقم /٥٦٠/ المرداسية العقارية عبارة عن قطعة أرض مساحتها الاجمالية التقريبية سبعمائة وعشرة امتار تقريبا ويوجد ضمنها بنائين من بلوك واسمنت مسلح و خيمة قرميد ومسبح ، البناء الاول مؤلف من ثلاث طبقات ، طابق قبو قسم منه ردميات ، طابق ارضي مؤلف من صالون ومطبخ مفتوح على صالون وغرفتين وحمام وتواليت وسقيفتان وكردور ودرج حجري يؤدي الى الطابق الاول مؤلف من صالون حرف L ضمنه مطبخ وغرفة ودرج ضمن الصالون يؤدي الى ثلاث غرف نوم وحمامين نظام دوبلكس وبوفيه وشرفات على كامل الطابق وسطح مائل قرميد والمساحة الطابقية للبناء الموصوف حوالي /١٦٨/م٢ اما البناء الثاني بناء مؤلف من بلوك واسمنت مسلح وهو عبارة عن طابقين مساحته الطابقية التقديرية (١١٠م٢) لكل طابق تقريبا ، طابق ارضي ثلاث غرف وصالون وحمام ومطبخ وتواليت ودرج حجري يؤدي الى الطابق الاول وهو دارللسكن مؤلف من ثلاث غرف وصالون وحمام ومطبخ وتواليت ودارج حجري يؤدي الى فسحة سطح مسورة وان قيمة البناء الاول تقدر بـ خمسة وخمسون مليون ليرة سورية والبناء الثاني بـ خمسة عشر مليون ليرة سورية بناء على الاسعار الرائجة وموقع العقار وطبيعة الاكساء و العقار مشغول من قبل المنفذ عليه وعائلته والحصة السهمية /٢٤٠٠/سهم

٧- لمزيد من المعلومات مراجعة دائرة تنفيذ عين الشرقية خلال أوقات الدوام الرسمي أصولا

١٢٤٣٩٨

مدير تنفيذ عين الشرقية

إعلان مناقصة/ ضم - تنزيل لتنفيذ مشروع للمرة الأولى بالسرعة الكلية

يعلن مجلس بلدية النزهة عن حاجته لتنفيذ مشروع إعادة تأهيل وتعبيد وتزفيت طرق في قرى بلدية النزهة لعام ٢٠١٩ تقبل العروض حتى نهاية الدوام الرسمي من يوم الثلاثاء تاريخ ٢٠١٩/١١/٥ وتقدم إلى ديوان البلدية مرفقة بالأوراق الثبوتية اللازمة ووثيقة التصنيف وفق الشروط التالية:
١- التأمينات الأولية: (٥٪) من قيمة الكشف التقديري.
٢- التأمينات النهائية: (١٠٪) من قيمة الإحالة.
٣- قيمة الكشف التقديري: (١٠٠٠٠٠٠٠) ل.س فقط عشرة ملايين ليرة سورية.
٤- مدة التنفيذ: (٦٠) يوم.
٥- مدة ارتباط العارض بعرضه: (٩٠) يوم.
٦- مدة ارتباط المتعهد المرشح بعرضه: (٩٠) يوم.
٧- غرامات التأخير: (واحد بالألف) من قيمة العقد عن كل يوم تأخير.
وتفض العروض بجلسة علنية الساعة العاشرة من يوم الأربعاء بتاريخ ٢٠١٩/١١/٦ في مقر البلدية.
ويمكن مراجعة بلدية النزهة للحصول على إضبارة المشروع لقاء مبلغ (١٠٠٠٠) ل.س.

رئيس مجلس بلدية النزهة
١١٦٨٩٠

إعلان بالسرعة الكلية

تعلن شركة ألبان حمص عن رغبتها إجراء مناقصة داخلية بالسرعة الكلية لتوريد كمية /١٠٠/ طن +- ٢٥٪ حليب مجفف مسحوب الدسم وفق دفتر الشروط الخاص:
- التأمينات الأولية (٩٠٠٠٠٠٠) ل.س فقط تسعة ملايين ليرة سورية.
- التأمينات النهائية (١٠٪) من قيمة العقد.
- مدة التوريد: أقصر مدة ممكنة.
- مدة ارتباط العارض بعرضه (٤٥) يوم.
- مكان الحصول على الإضبارة: مقر الشركة الكائنة في حمص- طريق حماه- المنطقة الصناعية لقاء (٢٠٠٠) ل.س وتقدم العروض في الشركة.
- آخر موعد لقبول العروض نهاية الدوام الرسمي بتاريخ ٢٠١٩/١١/٧ وتفض العروض في الساعة العاشرة من صباح يوم الدوام التالي
- يطبق أحكام القانون رقم (٥١) والمرسوم (٤٥٠) لعام ٢٠٠٤ في كل ما لم يرد ذكره في هذا الإعلان.

المدير العام
١١٦٨٥٢

إعلان

تعلن شركة ألبان حمص عن رغبتها إجراء مناقصة داخلية لتوريد كمية /٦٠/ طن +- ٢٥٪ سمنة بقرية سائلة وفق دفتر الشروط الخاص:
- التأمينات الأولية (١٠٠٠٠٠٠٠) ل.س فقط عشرة ملايين ليرة سورية.
- التأمينات النهائية (١٠٪) من قيمة العقد.
- مدة التوريد: أقصر مدة ممكنة.
- مدة ارتباط العارض بعرضه (٤٥) يوم.
- مكان الحصول على الإضبارة: مقر الشركة الكائنة في حمص- طريق حماه- المنطقة الصناعية لقاء (٢٠٠٠) ل.س وتقديم العروض في الشركة.
- آخر موعد لقبول العروض نهاية الدوام الرسمي بتاريخ ٢٠١٩/١١/١٧ وتفض العروض في الساعة العاشرة من صباح يوم الدوام التالي
- يطبق أحكام القانون رقم (٥١) والمرسوم (٤٥٠) لعام ٢٠٠٤ في كل ما لم يرد ذكره في هذا الإعلان.

المدير العام
١١٦٨٥٣

إعلان مناقصة

الموضوع: إعلان مشروع صرف صحي في قرية خربة تين محمود التابعة لبلدية قزحل في خطة ٢٠١٩
نظراً للسرعة الكلية
تعلن بلدية قزحل للمرة الأولى عن إجراء مناقصة بالظرف المختوم لتنفيذ مشروع صرف صحي في قرية خربة تين محمود وفق الآتي:
- قيمة الكشف التقديري: (١٨٨٤٨٦٠٠) ل.س
- مدة العمل: (٨٠) يوماً.
- التأمينات الأولية: (٥٪) من قيمة الكشف التقديري.
- التأمينات النهائية: (١٠٪) من قيمة الإحالة.
- غرامة التأخير: (٠,٠٠١٪) واحد بالألف عن كل يوم تأخير
- تقدم العروض إلى ديوان بلدية قزحل مرفقة بالأوراق الثبوتية ووثيقة التصنيف (درجة خامسة صرف صحي) لنهاية الدوام الرسمي من يوم الأحد الموافق ٢٠١٩/١١/١٠ وتفض في اليوم التالي في تمام الساعة العاشرة صباحاً.
يتعهد العارض بتقديم مهندس مشرف ومدة ارتباط العارض بعرضه (٩٠) يوما من تاريخ الإحالة.
شريطة الإطلاع على الإضبارة وشرائها بمبلغ (٨٠٠٠) ل.س تحت طائلة إلغاء العرض.

رئيس بلدية قزحل
١١٦٨٥٧

إعلان مناقصة بالسرعة الكلية

تعلن بلدية البهلوانية عن إجراء مناقصة بالظرف المختوم لتنفيذ مشروع صرف صحي في قرية تلسارين وعزير
وتقبل العروض لنهاية الدوام الرسمي ليوم الأحد الواقع في ٢٠١٩/١١/١٠ وتفض في اليوم التالي
قيمة الكشف التقديري: (٤٤٩٨٩٣٠) ل.س.
مدة التنفيذ: (٢٠) يوم فقط عشرين.
التأمينات الأولية: (٥٪) من قيمة الكشف.
التأمينات النهائية: (١٠٪) من قيمة الإحالة.
غرامة التأخير: (٠,٠٠١) واحد بالألف عن كل يوم تأخير
تقدم العروض إلى ديوان البلدية مرفقة بالثبوتيات المطلوبة ويمكن الاطلاع على الإضبارة لقاء مبلغ (٥٠٠٠) ل.س
مدة ارتباط العارض بعرضه (٩٠) يوم ولا تقبل العروض بدون إيصال مالي بقيمة الإضبارة.

رئيس بلدية البهلوانية
١١٦٨٨٢

إعلان مناقصة للمرة الثانية

يعلن مجلس بلدية مرمريتا وبالسرعة الكلية عن إجراء مناقصة بالظرف المختوم لمشروع تعبيد وتزفيت شارع في مرمريتا
- قيمة الكشف التقديري: (١٠٦٣٨١٥٠) ل.س.
- مدة المشروع: (٣٠) يوماً.
- التأمينات الأولية: (٥٪) من قيمة الكشف التقديري.
- التأمينات النهائية: (١٠٪) من قيمة الإحالة.
تقدم العروض مرفقة بالأوراق الثبوتية ووثيقة التصنيف إلى ديوان البلدية حتى نهاية الدوام الرسمي من يوم الاثنين في ٢٠١٩/١١/١١ وتفض العروض في اليوم التالي في مبنى البلدية الساعة العاشرة صباحا.
قيمة الإضبارة (٥٠٠٠) ل.س.

رئيس مجلس بلدية مرمريتا
١١٦٨٨٤

إعلان مناقصة نظراً للسرعة الكلية

تعلن بلدية حديدة عن إجراء مناقصة بالظرف المختوم لتنفيذ مشروع صرف صحي في بلدة حديدة لعام ٢٠١٩
الكشف التقديري: (٣٠٧٨٨٣٦٥) ل.س.
مدة العمل: (٦٠) يوما.
التأمينات الأولية: (٥٪) من قيمة الكشف.
التأمينات النهائية: (١٠٪) من قيمة الإحالة.
غرامة التأخير: (٠,٠٠١ ٪) واحد بالألف عن كل يوم تأخير
تقدم العروض إلى بلدة حديدة مرفقة بالأوراق الثبوتية والتأمينات الأولية ووثيقة التصنيف وطلب اشتراك ملصق عليه الطابع القانوني لغاية الدوام الرسمي من يوم الأحد الواقع في ٢٠١٩/١١/١٠ وتفض في اليوم التالي.
يشترط وجود مهندس مقيم ومساّح وتسمية مهندس مشرف وشراء الإضبارة بقيمة (٢٥٠٠٠) ل.س.

رئيس مجلس بلدة حديدة
١١٦٨٨٥

إعلان مناقصة داخلي للمرة الثالثة بالسرعة الكلية

تعلن قيادة شرطة محافظة حمص عن إجراء مناقصة بالسرعة الكلية بالظرف المختوم لتنفيذ مشروع تدعيم الجدران المتشققة وصيانة بناء محطة وقود قوى الأمن الداخلي بحمص
- قيمة الكشف التقديري: (٧٤٣٤٥٤٠) ل.س فقط سبعة ملايين وأربعمائة وأربعة وثلاثون ألفاً وخمسمائة وأربعون ليرة سورية لا غير.
- التأمينات المؤقتة: (٣٧١٧٢٧) ل.س فقط ثلاثمائة وواحد وسبعون ألفا وسبعمائة وسبعة وعشرون ليرة سورية لا غير.
- التأمينات النهائية: (١٠٪) من قيمة الإحالة.
- مدة إنجاز التعهد: (٩٠) تسعون يوماً تقويميا فقط لا غير.
- سعر إضبارة المناقصة: (٥٠٠٠) ل.س.
- مدة ارتباط العارض بعرضه: (٩٠) يوماً تبدأ من اليوم التالي لانتهاء موعد تقديم العروض.
- مدة ارتباط المتعهد المرشح بعرضه: (٤٥) يوما تبدأ من اليوم التالي لتاريخ تبليغه إحالة التعهد عليه.
- يجب أن يكون العارض مصنفاً لدى نقابة المقاولين.
- غرامات التأخير: واحد بالألف عن كل يوم تأخير.
- يمكن للراغبين بالاشتراك بالمناقصة والحصول على إضبارة المناقصة مراجعة قلم الفرع المالي الكائن بمبنى قيادة شرطة محافظة حمص.
- آخر موعد لتقديم العروض: نهاية الدوام الرسمي ليوم الأحد الموافق ٢٠١٩/١١/٣م.
- مكان تقديم العروض: قلم الفرع المالي الكائن بمبنى قيادة شرطة محافظة حمص.
- موعد جلسة المناقصة: الساعة العاشرة من يوم الاثنين الموافق ٢٠١٩/١١/٤ بمكتب رئيس لجنة العقود والمناقصات الكائن بمبنى قيادة شرطة محافظة حمص.

قائد شرطة محافظة حمص
١١٦٩٠٣

إعلان

بناء على موافقة السيد المحافظ رقم ٦٢٢٨/١٠/١١/و تاريخ ٢٠١٩/٩/١٧
تعلن بلدة الروضة المخطط التنظيمي لتجمع الشرفة إعلاناً استثنائياً لتعديل بعض الشوارع ضمن أملاك جمعية الساحل والحد الأدنى لعرض الواجهة وكذلك تعلن الإعلان الاستثنائي لنظام ضابطة البناء التفصيلي ومنهاج الوجائب ونظام عامل الاستثمار.
فعلى من يود الاعتراض التقدم بطلبه إلى ديوان البلدة خلال الدوام الرسمي لمدة ثلاثين يوما من تاريخ إعلانه في الجريدة الرسمية.

رئيس مجلس بلدة الروضة بطرطوس
١٣٣٣٨٦

إعلان رقم ٥٣٦٥/ ص.ف

يعلن رئيس مجلس مدينة طرطوس استثنائياً عن تعديل الصفة في موقع العقار /٩٤٤٠/ منطقة طرطوس العقارية والعائدة ملكيته للشركة العامة للطرق والجسور فرع طرطوس والمشغول حاليا كمقر لإدارة فرع الشركة بطرطوس من مشيدات عامة عامل استثمار /٢/ يسمح فيه بالاستخدام التجاري في الطابق الأرضي إلى عامل استثمار /٤/ يسمح فيه بالاستخدام التجاري في الطابق الأرضي واستثماري وإداري في بقية الطوابق.
ويدعو أصحاب العلاقة للإطلاع عليه خلال أوقات الدوام الرسمي وتقديم من يود الاعتراض اعتراضه بموجب استدعاء يودعه لدى ديوان مدينة طرطوس خلال ثلاثون يوما من تاريخ إعلانه في الجريدة الرسمية.

رئيس مجلس مدينة طرطوس
١٣٣٣٨٧

إعلان رقم /٥٣٦٤/ص.ف

يعلن رئيس مجلس مدينة طرطوس استثنائياً عن الموافقة على:
مادة ١- الموافقة على تعديل التنظيم المصدق في موقع العقار الأم رقم /٤٥٧/ منطقة الخريبات العقارية بضم الشارع التنظيمي الذي مساحته /٨٤٠/ م٢ إلى الكتلتين /١-٢/ المبينتين بالمخطط المرفق رقم /١/ لتصبح المساحة كافية لإنشاء مدرسة خاصة وذلك بدمج العقارات من ٢٢٠٣، وحتى ٢٢١٩/ منطقة الخريبات العقارية الناتجة عن إفراز العقار /٤٥٧/ منطقة الخريبات العقارية وإعادة تقسيمها وفق المخطط المرفق رقم /٢/ على أن تعود ملكية المقاسم الناتجة والمشكلة بعد إدغامها والمقسم رقم /١/ الموضح على المخطط والبالغة مساحته /٦٣٩٠/م٢ إلى أبرشية اللاذقية المارونية لإشادة مدرسة خاصة أما باقي العقارات وأجزاء العقارات والفضلات الناتجة عن التقسيم الجديد والبالغة مساحتها /٢٨٦٩/ م٢ فتعود ملكيتها إلى مجلس مدينة طرطوس بالإضافة إلى التنازل عن الشارع البالغة مساحته /٨٩٣/ وفق التكليف الجديد بما ينسجم وتعليمات القانون رقم /٢٣/ لعام ٢٠١٥ ويحقق مصلحة المدينة للأبرشية إشادة المدرسة الخاصة بمساحة /٦٣٩٠/ م٢.
ويدعو أصحاب العلاقة للاطلاع عليه خلال أوقات الدوام الرسمي وتقديم من يود الاعتراض اعتراضه بموجب استدعاء يودعه لدى ديوان مدينة طرطوس خلال ثلاثون يوما من تاريخ إعلانه بالجريدة الرسمية.

رئيس مجلس مدينة طرطوس
١٣٣٣٨٨

المؤسسة العامة للطيران المدني

إعلان مزايدة علنية للمرة الثانية

سنداً لأحكام نظام العقود الصادر بالقانون رقم ٥١ لعام ٢٠٠٤ تعلن المؤسسة العامة للطيران المدني عن إجراء مزايدة علنية للمرة الثانية لبيع المواد المنسقة والبالية في مستودعات مطار دمشق الدولي ، وذلك وفق دفتر الشروط الفني والمالي والحقوقي المعد لهذه الغاية :

التأمينات الأولية	[٣٠٠٠٠٠] ل.س فقط ثلاثمائة ألف ليرة سورية لا غير .
التأمينات النهائية	١٠% عشرة بالمائة من قيمة العقد .
مدة العقد	٥٠ يوم من اليوم التالي لتاريخ اعطاء امر المباشرة .
غرامات التأخير	[٠,٠٠١] خمسة بالألف من بدل الاستثمار السنوي عن كل يوم تأخير يبدء الاستثمار بعد تبلغه أمر المباشرة بتنفيذ العقد .
مدة ارتباط المستثمر المرشح	تسعون يوماً اعتباراً من تاريخ تبلغة إحالة المزاد عليه بكتاب خطي .

- الشروط المطلوبة في المستثمر هي جميع الشروط المحددة في الفقرة [أ] من المادة /١١/ من نظام العقود الموحد الصادر بالقانون رقم ٥١ لعام ٢٠٠٤ .
- تجري المزايدة وفقاً لأحكام الفقرة [ب] من المادة (٨٠) من نظام العقود الموحد الصادر بالقانون رقم ٥١ لعام ٢٠٠٤ في الساعة الثانية عشرة من تاريخ ٢٦/ ١١/ ٢٠١٩ في مبنى المؤسسة العامة للطيران المدني بدمشق ـ ساحة النجمة .
- على من يرغب الاشتراك بالمزايدة الحضور إلى مبنى المؤسسة العامة للطيران المدني بدمشق في الموعد المحدد أعلاه مصطحباً معه التأمينات الأولية والأوراق الثبوتية وطلب اشتراك ملصق عليه طابع مالي بقيمة ١٥٠٠ ل س وطابع مجهود حربي بقيمة ٥٠ ل.س و٥٠ ل س لاعادة الاعمار مع التصاريح اللازمة والطوابع المالية اللازمة كشرط أساسي يخوله دخول المزايدة .
- للحصول على دفتر الشروط يرجى مراجعة المؤسسة العامة للطيران المدني بدمشق ـ ساحة النجمة ـ مديرية العقود والمشتريات لقاء مبلغ [٢٥٠٠٠] ل.س فقط خمسة وعشرون ألف ليرة سورية تدفع نقداً في صندوق الإدارة .

المدير العام للطيران المدني

إعلان طلب عروض أسعار
بطريركية أنطاكية وسائر المشرق للروم الأرثوذكس
دائرة العلاقات المسكونية والتنمية

ترغب بطريركية أنطاكية وسائر المشرق للروم الأرثوذكس الممثلة بدائرة العلاقات المسكونية والتنمية ضمن برامجها الإغاثية باستدراج عروض أسعار لمشروع استبدال خطوط صرف صحي في الأشرفية - حول جامع البدوي في حلب، نرجو من الراغبين بالتقدم إلى طلب استدراج العروض والحصول على دفاتر الشروط مراجعة مكاتب دائرة العلاقات المسكونية والتنمية على العناوين التالية:

- دمشق- بطريركية أنطاكية وسائر المشرق للروم الارثوذكس- طالع الفضة - هاتف: 5414490 – 011
- درعا: شمال الخط جانب كنيسة سيدة البشارة للروم الأرثوذكس – مطرانية درعا – هاتف: 228071- 015
- حلب: منطقة العزيزية مقابل كنيسة اللاتين – هاتف: 2112363 -021
- حمص: المحطة – برج عطالله – هاتف: 2133338 - 031
- السويداء: مطرانية الروم الارثوذكس – طريق القنوات – هاتف: 318023 - 016
- اللاذقية: حي الامريكان – خلف المشفى السوري – هاتف: 2594218 – 041 — 2594219 - 041
- طرطوس: شارع خراب مسيحين – قرب كنيسة السيدة للروم الارثوذكس – هاتف: 328908 - 043
- وادي النصارى: المشتاية - دير القديس جاورجيوس (الحميراء) - هاتف 7737201- 031 – 7737202- 031
- مشتى الحلو: الشارع العريض – بناء مصرف توفير البريد – هاتف : 590515 - 043
- الحسكة: مدرسة الأمل الابتدائية – هاتف : 311111-052
- حماه: محرده جانب مطرانية الروم الأرثوذكس – خلف مدرسة الأخطل - هاتف : 4735871 – 033
- دير الزور : حي القصور – حارة البجامات - هاتف : 315800 – 051
- لمزيد من المعلومات: الاتصال بقسم مشاريع المياه بالبطريركية 0941333807 / 0114440042

- سعر الاضبارة: 5000 ل.س خمسة آلاف ليرة سورية.
- ملاحظة: تحدد زيارة الموقع يوم الأربعاء في 6/تشرين الثاني/2019 الساعة 11.00 الانطلاق من مكتب الدائرة في حلب .
- علماً أن آخر يوم لاستلام العروض الاثنين 11 تشرين الثاني 2019 في مكتب الدائرة في دمشق. نرجو الأخذ في الاعتبار أن عطلة الدائرة يومي السبت والأحد.

إعلان مناقصة بالسرعةالكلية

تعلن جامعة البعث عن رغبتها بإجراء مناقصة بالظرف المختوم لتقديم أيدي عاملة لتنظيف مباني كلياتها وفق دفاتر الشروط الخاصة والفنية وضمن الشروط التالية :

اسم المبنى	الكشف التقديري لمدة عام
الهندسة الميكانيكية والكهربائية	٥٤٨٨٠٠٠
الزراعة و التربية	٦٦٥٦٠٠٠
الطب البشري	٦٢٧٢٠٠٠
الهندسة المعمارية	٤١٦٠٠٠٠
الهندسة المدنية	٤١٦٠٠٠٠

- التامينات الاولية ٥% من قيمة الكشف التقديري
- التأمينات النهائية ١٠%من قيمة العقد .
- مدة التنفيذ : سنة كاملة اعتبارا" من تاريخ أمر المباشرة .
- تقدم الأسعار بطريقة الضم أو التنزيل عن الكشف التقديري .
- المناقصة قابلة للتجزئة حسب ما هو وارد بدفتر الشروط
- تقدم العروض حتى الساعة الرابعة عشر و النصف من يوم الاربعاء الواقع في ٢٠١٩/١١/١٣ مرفقة بالأوراق الثبوتية والتأمينات الأولية وملصق عليها الطابع المالي بقيمة /١٥٠٠/ل س وطابع الإدارة المحلية بقيمة/٧٥/ل.س وطابع البحث العلمي وطابع الشهيد إلى ديوان جامعة البعث وتفض العروض في اليوم التالي في مبنى الادارة المركزية – مديرية اللوازم .
- يمكن للراغبين مراجعة دائرة العقود في جامعة البعث للإطلاع والحصول على دفتر الشروط خلال أوقات الدوام الرسمي .
- مدة ارتباط العارض بعرضه /٥٠/ يوم تبدا من اليوم التالي لاخر يوم لتقديم العروض.
- ثمن دفتر الشروط ١٠٠٠٠ ل.س .

١١٦٨٨٨
رئيس جامعة البعث

إعلان مناقصة

تعلن جامعة البعث عن رغبتها بإجراء مناقصة بالظرف المختوم لتقديم أيدي عاملة لتنظيف مباني الوحدات السكنية وفق دفاتر الشروط الخاصة والفنية وضمن الشروط التالية :

اسم المبنى	الكشف التقديري / ل.س
الوحدة السكنية ١-٢-٣	١٨٦٩٠٠٠٠
الوحدة السكنية /١٤/	٦١٢٤٠٠٠

- ألتأمينات الاولية ٥%من قيمة الكشف التقديري
- التأمينات النهائية ١٠%من قيمة العقد .
- مدة التنفيذ : سنة كاملة اعتبارا" من تاريخ أمر المباشرة .
- تقدم الأسعار بطريقة الضم أو التنزيل عن الكشف التقديري .
- المناقصة قابلة للتجزئة حسب ما هو وارد بدفتر الشروط
- تقدم العروض حتى الساعة الرابعة عشر و النصف من يوم الأحد الواقع في ٢٠١٩/١١/١٠ مرفقة بالأوراق الثبوتية والتأمينات الأولية وملصق عليها الطابع المالي بقيمة /١٥٠٠/ل س وطابع الإدارة المحلية بقيمة/٧٥/ل.س وطابع البحث العلمي وطابع الشهيد إلى ديوان جامعة البعث وتفض العروض في اليوم التالي في مبنى الادارة المركزية – مديرية اللوازم .
- يمكن للراغبين مراجعة دائرة العقود في جامعة البعث للإطلاع والحصول على دفتر الشروط خلال أوقات الدوام الرسمي .
- مدة ارتباط العارض بعرضه /٥٠/ يوم تبدا من اليوم التالي لاخر يوم لتقديم العروض.
- ثمن دفتر الشروط ١٠٠٠٠ ل.س .

١١٦٨٨٦
رئيس جامعة البعث

إعلان مزايدة علنية – للمرة الثانية

تعلن محافظة دمشق عن رغبتها بإجراء مزايدة علنية (للمرة الثانية) لطرح المطعم الكائن في سوق الهال بالزبلطاني عن طريق المزايدة العلنية (على بدل الإيجار السنوي) (على حساب الناكل).
.وفقا" للمواصفات الفنية ودفتر الشروط المالية والحقوقية المنظمين لهذه الغاية ووفقا" لمايلي :
تقدم طلبات الاشتراك بالمزاودة مباشرة إلى لجنة المزايدات في محافظة دمشق وبحضور دلال المحافظة في الوقت والتاريخ المحدد بهذا الإعلان مرفقة بالأوراق الثبوتية المنصوص عليها في المادة /١١/ من نظام العقود الموحد الصادر بالقانون ٥١ لعام ٢٠٠٤ والتأمينات المؤقتة المحددة بهذا الإعلان .
ويعفى المزاود من تقديم وثيقة شهادة تسجيل تاجر ووثيقة اشتراك بإحدى الغرف الصناعية أو الزراعية أوالتجارية أو السياحية ويلصق على طلب الاشتراك طابع مالي بقيمة /١٥٠٠/ ل.س وطابع إدارة محلية /٨٠/ ل.س وطابع مجهود حربي /٥٠/ل.س وطابع إعادة اعمار /١٦٠/ ل.س وطابع شهيد /٢٥/ ل.س.
تجري المزاودة في الساعة الحادية عشرة ظهراً من يوم ٢٠١٩/١١/١٣ في مكتب السيد رئيس لجنة المزايدات .
التأمينات المؤقتة : حددت التأمينات المؤقتة بمبلغ /١٠٠٠٠٠٠/ ل.س فقط مليون ليرة سورية تدفع إلى صندوق المحافظة بموجب إيصال رسمي أو تقدم نقدا" إلى لجنة المزايدات أو بموجب شيك مصدق ومجير أصولاً لأمر محافظة دمشق.
التأمينات النهائية : بنسبة ١٠% من قيمة (بدل الإيجار السنوي) × مدة الإيجار.
وفي حال كان العرض يتضمن أكثر من شريك يجب أن يتقدم جميع هؤلاء الشركاء بالتأمينات المؤقتة والنهائية باسمهم جميعاً تحت طائلة رفض عرضهم وأن يتضمن عرضهم عبارة بأنهم متكافلين ومتضامنين.
مدة ارتباط المزاود بالمزاد : /٩٠/يوماً اعتباراً من اليوم التالي لتبليغ المزاود خطياً إحالة المزاد عليه.
مدة الإيجار : (خمس سنوات) تبدأ اعتباراً من تاريخ تنظيم ضبط الاستلام المنظم للمستأجر بعد تصديق عقد الإيجار أصولاً.
تجري المزاودة على بدل الإيجار السنوي حصرا".
يمكن الاطلاع والحصول على الإضبارة من دائرة الخزينة لدى محافظة دمشق - الطابق الثاني بعد تسديد قيمتها البالغة /٥٠٠٠/ ل.س فقط خمسة آلاف ليرة سورية لاغير.
- يمكن الاطلاع على الإعلانات على الموقع(www. damascus.gov.sy) .

محافظ دمشق

إعلان طلب عروض
بطريركية أنطاكية وسائر المشرق للروم الأرثوذكس
دائرة العلاقات المسكونية والتنمية

ترغب بطريركية انطاكية وسائر المشرق للروم الارثوذكس والممثلة بدائرة العلاقات المسكونية والتنمية باستدراج عروض أسعار لتوريد هدايا طبية (أجهزة ضغط – أجهزة سكري – أجهزة أرذاذ – فرشات هواء – كراسي مدولبة للبالغين – كراسي مدولبة للأطفال - ووكر) موزعة الى عدة محافظات.
نرجو من الراغبين بالتقدم للمناقصة والحصول على دفاتر الشروط مراجعة مكاتب الدائرة بدءاً من يوم الأربعاء 23 تشرين الاول 2019 على العناوين التالية:

- دمشق- بطريركية أنطاكية وسائر المشرق للروم الارثوذكس- طالع الفضة - هاتف: 5414490 – 011
- درعا: شمال الخط جانب كنيسة سيدة البشارة للروم الأرثوذكس – مطرانية درعا – هاتف: 228071- 015
- حلب: منطقة العزيزية مقابل كنيسة اللاتين – هاتف: 2112363 -021
- حمص: المحطة – برج عطالله – هاتف: 2133338 - 031
- السويداء: مطرانية الروم الارثوذكس – طريق القنوات – هاتف: 318023 - 016
- اللاذقية: حي الامريكان – خلف المشفى السوري – هاتف: 2594218 – 041 — 2594219 - 041
- طرطوس: شارع خراب مسيحين – قرب كنيسة السيدة للروم الارثوذكس – هاتف: 328908 - 043
- وادي النصارى: المشتاية - دير القديس جاورجيوس (الحميراء) - هاتف 0317737201- 7737202 – 031 -
- مشتى الحلو: الشارع العريض – بناء مصرف توفير البريد – هاتف: 590515 - 043
- الحسكة: مدرسة الأمل الابتدائية – هاتف: 311111-052
- حماه: محرده جانب مطرانية الروم الأرثوذكس – خلف مدرسة الأخطل - هاتف: 4735871 – 033
- دير الزور: حي القصور – حارة البجامات - هاتف: 315800 – 051

آخر يوم لتقديم العروض والعينات الاثنين 4 تشرين الثاني 2019 وذلك في مكتب دائرة العلاقات المسكونية والتنمية في دمشق علماً أن مكاتب الدائرة تعطل يومي السبت والأحد.

إعلان مناقصة بالسرعة الكلية

تعلن جامعة البعث عن رغبتها بإجراء مناقصة بالظرف المختوم لتقديم أيدي عاملة لتنظيف مباني الكليات وفق دفاتر الشروط الخاصة والفنية وضمن الشروط التالية :

اسم المبنى	الكشف التقديري لمدة عام
كلية العلوم	٦٢٧٢٠٠٠
كلية الاداب	٥٤٨٨٠٠٠
الموقع العام	٦٦١٥٠٠٠
مبنى المنظمات	٣١٣٦٠٠٠
كلية الحقوق و معهد اللغات	٣٣١٢٠٠٠

- التأمينات الاولية ٥%من قيمة الكشف التقديري
- التأمينات النهائية ١٠%من قيمة العقد .
- مدة التنفيذ : سنة كاملة اعتبارا" من تاريخ أمر المباشرة .
- تقدم الأسعار بطريقة الضم أو التنزيل عن الكشف التقديري .
- المناقصة قابلة للتجزئة حسب ما هو وارد بدفتر الشروط
- تقدم العروض حتى الساعة الرابعة عشر و النصف من يوم الاثنين الواقع في ٢٠١٩/١١/١١ مرفقة بالأوراق الثبوتية والتأمينات الأولية وملصق عليها الطابع المالي بقيمة /١٥٠٠/ل س وطابع الإدارة المحلية بقيمة/٧٥/ل.س وطابع البحث العلمي وطابع الشهيد إلى ديوان جامعة البعث وتفض العروض في اليوم التالي في مبنى الادارة المركزية – مديرية اللوازم .
- يمكن للراغبين مراجعة دائرة العقود في جامعة البعث للإطلاع والحصول على دفتر الشروط خلال أوقات الدوام الرسمي .
- مدة ارتباط العارض بعرضه /٥٠/ يوم تبدا من اليوم التالي لاخر يوم لتقديم العروض.
- ثمن دفتر الشروط ١٠٠٠٠ ل.س .

١١٦٨٨٩
رئيس جامعة البعث

إعلان مناقصة بالسرعة الكلية

تعلن جامعة البعث عن رغبتها بإجراء مناقصة بالظرف المختوم لتقديم أيدي عاملة لتنظيف مباني الوحدات السكنية وفق دفاتر الشروط الخاصة والفنية وضمن الشروط التالية :

اسم المبنى	الكشف التقديري لمدة عام
الوحدة السكنية ٨-٩	٥٨٤٠٠٠٠
الوحدة السكنية ١٠-١١-١٢-١٣	١٦٣٥٢٠٠٠
الوحدة السكنية ١٥	٥٧٥٢٠٠٠

- التامينات الاولية ٥% من قيمة الكشف التقديري
- التأمينات النهائية ١٠%من قيمة العقد .
- مدة التنفيذ : سنة كاملة اعتبارا" من تاريخ أمر المباشرة .
- تقدم الأسعار بطريقة الضم أو التنزيل عن الكشف التقديري .
- المناقصة قابلة للتجزئة حسب ما هو وارد بدفتر الشروط
- تقدم العروض حتى الساعة الرابعة عشر و النصف من يوم الاثنين الواقع في ٢٠١٩/١١/١١ مرفقة بالأوراق الثبوتية والتأمينات الأولية وملصق عليها الطابع المالي بقيمة /١٥٠٠/ل س وطابع الإدارة المحلية بقيمة/٧٥/ل.س وطابع البحث العلمي وطابع الشهيد إلى ديوان جامعة البعث وتفض العروض في اليوم التالي في مبنى الادارة المركزية – مديرية اللوازم .
- يمكن للراغبين مراجعة دائرة العقود في جامعة البعث للإطلاع والحصول على دفتر الشروط خلال أوقات الدوام الرسمي .
- مدة ارتباط العارض بعرضه /٥٠/ يوم تبدا من اليوم التالي لاخر يوم لتقديم العروض.
- ثمن دفتر الشروط ١٠٠٠٠ ل.س .

١١٦٨٨٧
رئيس جامعة البعث

إعلان مزايدة محلية للسرعة الكلية:

تعلن مبقرة درعا عن رغبتها بزراعة أراضي المبقرة درعا بالمحاصيل الشتوية حصرا قمح وشعير بطريقة تشاركية مع الأخوة الفلاحين وذلك بتمام الساعة الحادية عشرة من يوم الأربعاء ٢٠١٩/١١/١٣م
علماً أن المساحة القابلة للزراعة في مبقرة درعا حوالي ١٥٠٠ دونم.
وعن رغبتها بزراعة أراضي في منطقة غربي الحارة يوم الاثنين ٢٠١٩/١١/١١م حوالي ١٢٠٠ دونم.
على من يرغب في ذلك مراجعة ديوان المبقرة الكائن في مقر اتحاد عمال درعا.

المدير العام لمبقرة درعا
١٣٨٤٦٣

إعلان استدراج عروض

تعلن مديرية الثقافة بالسويداء عن طلب استدراج عروض أسعار(بالسرعة الكلية) بالظرف المختوم لمشروع (تقديم وتركيب مجموعة توليد كهربائية استطاعة 15KVA للمسرح في المركز الثقافي العربي في السويداء).
-التوريدات والأشغال المطلوب تنفيذها: شراء ونقل وتركيب وتشغيل وتدريب.
-التأمينات الأولية : ٢٢٥٠٠٠فقط مئتان وخمس وعشرون ألف ليرة سورية لا غير.
-التأمينات النهائية : ١٠٪ من قيمة العقد.
-تقدم التأمينات الأولية والنهائية بدفعها في حساب مصرفي أو كفالة أو حوالة مصرفية أو شيك مصدق.
-مدة العمل: /١٠/عشرة أيام تبدأ من تاريخ توقيع العقد.
-تقدم العروض إلى ديوان مديرية الثقافة في السويداء مرفقة بالأوراق الثبوتية لغاية : ٢٠١٩/١١/١٠.
-يمكن الحصول على دفاتر الشروط الفنية والمالية والحقوقية من ديوان مديرية الثقافة في السويداء لقاء مبلغ ١٠٠٠ليرة سورية.

مدير الثقافة بالسويداء
١٤٠٣٩١

إعلان للمرة الرابعة

تعلن جامعة طرطوس عن رغبتها بإجراء طلب عروض أسعار للمرة الرابعة لتقديم وتركيب (جهاز اختبار قساوة /صلابة فيكرز الميكروي) لصالح المخبر البحثي لزوم قسم الفيزياء في جامعة طرطوس وفق الشروط التالية:
التأمينات الأولية:/٢٠٠٠٠٠/ل.س.
التأمينات النهائية :١٠٪/من قيمة العقد
مدة التسليم:/٣٠/ ثلاثون يوما.
مدة ارتباط العارض بعرضه:/٩٠/يوما من اليوم التالي لتقديم العروض.
مدة ارتباط العارض المرشح بعرضه /٥٠/ يوما من تاريخ تبلغه الإحالة عليه.
لايقبل بتجزئة العرض.
مكان التسليم : مستودع الجامعة.
إرفاق وثيقة اشتراك بنشرة الإعلانات الرسمية في حال تجاوز العرض مليون ليرة سورية.
تقبل العروض حتى نهاية الدوام الرسمي من يوم الأحد الواقع في ٢٠١٩/١١/١٧ يجري فض العروض في اليوم التالي من الموعد المحدد فعلى من يود الاشتراك في طلب العروض مراجعة مديرية اللوازم في رئاسة الجامعة للاطلاع على إضبارة الإعلان وأن يتقدم بطلب الاشتراك ملصقا عليه طابع مالي بقيمة /١٥٠٠/ل.س مرفقة بالتأمينات الأولية والأوراق الثبوتية المطلوبة إلى ديوان رئاسة الجامعة. ثمن الإضبارة /٣٠٠٠/ل.س

رئيس جامعة طرطوس
١٣٣٣٩٠

الثورة
الخميس 25 صفر 1441 هـ 24 تشرين الأول 2019 م العدد 17106

المستثمرون والصناعيون يطالبون بتحسين بناها التحتية..

١٤ منطقة صناعية في ريف دمشق ..ودراسة لإحداث أخرى في دير عطية

الثورة تفتح ملف المدن والمناطق الصناعية

تشكل المدن والمناطق الصناعية بمجاميعها من صناعيين وحرفيين العصب الرئيس للمدن الكبرى ومقياسا لتطورها وبالتالي تعتبر أحد عوامل نهوض تلك المدن نتيجة إعداد الصناع والحرفيين الجدد الذين يرفدون المنشآت التي تحتاج لخبراتهم كي تنهض وتتطور وبالتالي تعود وتنشط دورة الحياة الاقتصادية لتلك المدينة من جديد.

■ ريف دمشق – لينا شلهوب:

بين مدير المناطق الصناعية والحرفية في ريف دمشق المهندس أسعد خلوف أن الظروف القاسية التي ألقت بظلالها على واقع المناطق الصناعية، وما أفضت إليه من تراجع حجم الاستثمارات فيها، لم تمنع من إعادة شحن قواها ضمن إمكاناتها المتاحة، والتوجّه نحو أعمال صيانة وإصلاح ما تم تدميره وتخريبه، مؤكداً أن وزارة الإدارة المحلية والبيئة اتخذت مجموعة من الاجراءات بغية جذب وتشجيع المستثمرين، مع توفير متطلبات العمل.

وأوضح أنه يوجد في المحافظة مناطق صناعية قائمة ومستثمرة عمرها عشرات السنين، ومن أهمها منطقة تل كردي، التي تتميز بمنشآت ومعامل كبيرة وضخمة على مستوى الشرق الأوسط، والتي كانت وما زالت تدعم الاقتصاد الوطني، ومنطقة فضلون الصناعية والحرفية وفيها معظم الصناعات، كذلك منطقة صحنايا وأشرفية صحنايا والتي تم تنظيمها مؤخراً، مضيفاً أنه يوجد ثلاث مناطق صناعية في الكسوة وهي قيد التنظيم وإصدار المخططات التنظيمية لها، وتتميز بمنشآت ضخمة، بالإضافة إلى منطقة صناعية في خيارة دنون والدير علي، وحالياً يتم تنظيمها وتوسيعها، ناهيك عن وجود مناطق صناعية وحرفية في السّليمة وتتخصص بأعمال مواد البناء (رخام- بلاط- حجر.. وجميع مواد البناء)، وهي تغذي دمشق وريفها والمحافظات المجاورة، كما يوجد منطقة حرفية في مدينة التل وتتخصص بحرف السيارت وكل ما يتعلق بصيانتها، كما يوجد فيها ورش لأعمال الخشب والألمنيوم والديكورات، وبعض الورشات الصغيرة للألبسة والتريكو، والمنطقة الصناعية في حوش بلاس وتختص بأعمال السيارات وقطع التبديل وتعتبر من أهم المناطق الحرفية لخدمة السيارات، كما يوجد بعض المناطق الصناعية والحرفية الأخرى قيد التجهيز والتخديم مثل (أوتايا- مديرة- العتيبة)، ومنطقة صناعية في (البويضة – السبينة)، وقارة، والمنطقة الصناعية والحرفية في جيرود.

كذلك هناك دراسة توسعة المنطقة الصناعية في يبرود والنبك، وإحداث مدينة صناعية في دير عطية، وهي قيد الدراسة والتجهيز، والتي تم تدشينها ووضع حجر الأساس لها، مع وجود دراسة كاملة لإحداث منطقة صناعية وحرفية في بلدة منين، وتجهيز المنطقة الصناعية في جيرود بالبنية التحتية.

وكشف خلوف عن أنه تم ترخيص عشرات المنشآت والمعامل الصناعية المتنوعة (صناعية وخدمية وزراعية وغيرها..)، والمحافظة حالياً تعمل على دراسة المخططات التنظيمية لبعض المناطق، وتوفير الاعتمادات اللازمة لتنفيذ مشاريع بنية تحتية للمناطق غير المخدّمة، وصيانة لبعض المناطق المنظّمة، كما تعمل بكل طاقاتها لتحسين الوضع الصناعي، وتوفير جميع الخدمات للصناعيين في سبيل دعم الاقتصاد الوطني، وللارتقاء بصناعاتنا إلى الأفضل، من خلال إصدار قرارات وتعاميم وإعفاءات، وتوفير القروض الصناعية بفائدة قليلة وطويلة الأجل، بالإضافة إلى التعاون الكبير المقدّم من غرفة الصناعة والتنسيق مع المحافظة لدعم وحل مشكلات الصناعيين في شتى المجالات.

هذا كله يقودنا إلى السعي الجاد من قبل الحكومة لتأهيل ما دمرته الحرب حيث أتت تلك الحرب على البنى التحتية ودمرت وخربت...الخ من ضمن ما خربته الحرب البنى التحتية لمناطقنا الصناعية التي تحتاج اليوم من أجل النهوض بواقعها الخدمي إلى إعادة تأهيل وتمويل مما يشكل عامل تحفيز وتشجيع لدى الصناعيين والحرفيين بالعودة إلى مقاسمهم وعودة الحياة إليها مجدداً، وفي هذا الاطار كانت للمدن والمناطق الصناعية الاولوية في سلم اهتمام الدولة وتقديم جميع وسائل الدعم والرعاية لإعادة تأهيل البنى التحتية ومتابعة تنفيذ ماكانت تخطط له، واستكمال مشاريع بنائها على امتداد الجغرافيا الوطنية .

كذلك نوه بأنه يتمركز في محافظة ريف دمشق أكثر من ٢٠ ألف معمل ومصنع ومنشأة لمختلف الصناعات، كما تضم أكثر من ١٤ منطقة صناعية، وعرج على أنه تم التوجيه إلى جميع الوحدات الإدارية بلحظ مناطق صناعية وحرفية ضمن حدودهم الإدارية مستقبلاً ليصار إلى دراستها وتنظيمها وتخديمها لوضعها في الاستثمار.

رئيس لجنة تل كردي أحمد ضياء بغدادي بين أن المنطقة الصناعية في تل كردي تعاني من عدم الاهتمام وحل مشاكل الصناعيين، و خاصة أن ما يقارب ٥٠ معملا باشرت عملها، وهناك فرصة لانطلاق الإنتاج وبالتالي اللجوء إلى التصدير، لكن الأمر مرهون بإمكانية مساعدتهم بالعودة إلى منشآتهم مع تقديم المساعدات ولاسيما في موضوع القروض الميسرة التي تعد الهم الأساسي للصناعيين وخاصة أنه لا يمكن لأي صناعي البدء من دون رأسمال لإعادة الاستثمار من جديد.

واشار بأن المنطقة كانت تتبع لخمس بلديات، لذا وضع الخدمات سيىء، كما يتم تنفيذ إجراءات غير موضوعية من قبل البلدية، حيث قام المعنيون بهدم عدد من المنشآت بذريعة أنها مخالفة، متسائلا كيف لم تكن مخالفة قبل الحرب، علماً أنه تم هدم البعض منها وختم البعض الآخر بالشمع الأحمر رغم أن أصحابها أتموا دفع الرسوم المترتبة عليهم، مشيراً إلى أن هناك قرارات اتخذت في الحكومة لمصلحة الصناعيين ولا سيما ما يخص إعفاء الصناعيين من الرسوم الجمركية للآلات التي سرقت ودمرت، لكن هناك أمورا لابد من تطبيقها لتفعيل عجلة الإنتاج، مؤكدا أن محافظة ريف دمشق كلفت رئيس الخدمات الفنية في المحافظة المهندس غسان الجاسم مع كادر من مهندسي المديرية متابعة واقع تل كردي بكل خدماته والبنى التحتية، كذلك لفت إلى ضرورة إعادة تعبيد الطرقات التي تعرضت للانكسارات والانهيارات خلال فترة الأحداث، والتي ستسهم بسهولة حركة الصناعيين وتصريف إنتاجهم.

بدوره أكد أحد الصناعيين أن هناك معاناة ناتجة عن انقطاعات في التيار الكهربائي ما يؤثر على آلية العمل والإنتاج، كذلك الأمر يحدث للمعامل المختصة بصنع البلاستيك، إذ إن انقطاع التيار الكهربائي أثناء العمل له تأثيرات سلبية على الإنتاج وعلى الآلات نفسها.

ولفت تامر العظمة عضو لجنة تل كردي وصاحب إحدى المنشآت إلى أن خدمات الهاتف والانترنت تشكو سوء التغطية، حيث تم وصل خطوط الهاتف بعد تأهيل المنطقة الصناعية بطريقة سيئة، إذ لم يتم تغيير الكبل إنما إعادة توصيل المهترىء، وهذا يؤثر على التواصل بين إدارة العمل والمصنع.

وركز عدد من الصناعيين على ضرورة تأهيل مراكز التحويل لجميع المصانع لبدء الإصلاح والعمل، مؤكدين أهمية إحداث مكتب خدمات ليلبي طلبات الصناعيين، إضافة إلى تمديد مياه الشرب، إذ كان هناك وعود منذ سنتين لوضع منهل للمياه وحتى الآن لم يفِ المعنيون بوعدهم، مع ضرورة إحداث خط صرف صحي وربطه بخط الصرف الصحي الرئيسي، وتأمين مصدر للمحروقات لتزويد المعامل بالمازوت والفيول.

عصب المدن.. ومؤشر نشاطها..!!

■ هزاع عساف

لايخفى على أحد مدى أهمية وضرورة وجود المدن والمناطق الصناعية، حيث تشكل عصب حياة المدن الرئيسة وتسهم بفاعلية كبيرة جداً في إحداث نهضة صناعية وتجارية تحرك عملية الاقتصاد وبالتالي تساعد في زيادة الناتج المحلي والنمو.

ومن هنا انتشرت المناطق والمدن الصناعية في شتى المدن والمحافظات وقدمت لها الدولة كل وسائل الدعم والتشجيع ومنحتها الأولوية في سلم اهتماماتها وحققت تقدماً ملحوظاً في هذا المجال ولنا في ذلك أمثلة عديدة منها على سبيل الذكر لا الحصر المدينة الصناعية بعدرا بريف دمشق وحسيا في حمص وأم الزيتون بالسويداء إضافة إلى مناطق صناعية كثيرة لها نشاط تجاري وصناعي وحرفي كبير تحقق إيرادات مالية كبيرة وتنشط الحركة التجارية في الأسواق وتزيد في فرص الصادرات هذه المدن والمناطق الصناعية تعرضت للأذى والضرر خلال فترة الأزمة وأصابها التخريب ما أثر كثيراً في آلية عملها ونشاطها ومنها ما خرج عن الخدمة نهائياً، لكن مع تعافي الدولة وعودة الأمان إلى معظم المناطق عادت هذه المدن والمناطق إلى العمل ونفضت عنها غبار الحرب وبدأت بالإنتاج وهي في تحسن مضطرد إلى أن تصل لممارسة دورها على أكمل وجه بالمقابل هناك مدن ومناطق بحاجة ماسة جداً إلى وجود مدن صناعية بقيت حتى الآن حبراً على ورق رغم أن هناك دراسات وربما قرارات صدرت بإنشائها إضافة إلى ذلك فإن المدن الصناعية تحديداً كما مشاريع الصرف الصحي تتطلب وجود محطات معالجة كي تتمكن من أداء مهامها ودورها كما يجب وهذه المحطات تشكل رأس الحربة في وجه القضاء على التلوث والحفاظ على البيئة، وهذا ماتعاني منه بعض المدن الصناعية وكذلك العديد من مشاريع الصرف الصحي حتى إن هناك محطات معالجة مضى على وجوب تنفيذها عشرات السنين ومازالت حتى الآن كلاما بكلام..!!

فإذا علمنا بأن المدن والمناطق الصناعية هي عصب الحركة التجارية والصناعية ومحرك أساسي من محركات العملية الاقتصادية وما إلى ذلك، فإنه من الواجب والمسؤولية أن نوليها الاهتمام والرعاية والمتابعة ونعمل بجدية لاستكمال عناصر وموجبات نجاحها من جميع الجوانب وعلى مختلف المستويات.

أكثر من ٨,٦ مليارات ليرة للمدينة الصناعية في أم الزيتون بالسويداء .. ومليار للمناطق الصناعية والحرفية

■ السويداء- جودت غانم:

بلغ عدد مشاريع البنية التحتية المنفذة والمتعاقد عليها في المدينة الصناعية في منطقة أم الزيتون ٧١ مشروعا (٣٧ طرق، ٥ كهرباء، ١٨ مياه، ٨ صرف صحي، ١ حملة ميكانيكية، ٢ تشييدات) وبلغت المنشآت المخصصة ٣٢٦ منشأة صناعية و ٣٨٤ منشأة حرفية، و ٣٨١ منشأة تجارية في كافة قطاعات المنطقة الصناعية المفتتحة، من بينها عدد من الجهات العامة و أشار مدير المناطق الصناعية والحرفية في المحافظة المهندس علاء أبو عمار إلى أن عدد المنشآت التي باشرت بإجراءات الترخيص ٤٢ منشأة صناعية منها ١٧ قيد البناء، وواحدة قيد الانتاج، والمساحة قيد الاستثمار حاليا حوالي ١١٢ هكتارا للمرحلتين الاولى والثانية، عدد المقاسم المخصصة ٤٦٨ مقسما صناعيا في ٦ قطاعات صناعية، و٤٥١ مقسما حرفيا في قطاع الحرف الصغيرة، و٣٨١ مقسما تجاريا في قطاع المهن والحرف التجارية.

بينما تبلغ المساحة الكلية ٧٢٣ هكتارا، و تم توسيعها حاليا حتى ٧٥٦ هكتارا، و عدد المقاسم الكلي ١٩١٦ موزعة بالشكل التالي: ٨٦٧ مقسما صناعيا (٦ قطاعات صناعية) و ٤٧١ مقسما تجاريا في قطاع الحرف الصغيرة، و٤١٠ مقاسم تجاري في قطاع المهن والحرف، و ٩٥ مقسماً في قطاع المستودعات والمعارض، و٧٣ مقسم في قطاع المباني الحكومية.

وبلغت الموازنة التقديرية للعام ٢٠١٩ للمدينة الصناعية ٢،١٢ مليار ليرة لكل من الواردات والصرفيات، ومجموع المشاريع المخططة ٦،١٧٠ مليار ليرة، و مجموع المشاريع المتعاقد عليها ٤،٣٣٠ مليار ليرة، ومجموع المشاريع المنفذة ٢،١٧٠ مليار ليرة تكاليف مسددة، وبلغت الكلفة التقديرية حالياً ٨،٦ مليارات ليرة.

ولفت أبو عمار إلى ارتفاع عدد المناطق الصناعية والحرفية في المحافظة خلال السنوات القليلة الماضية إلى ١٥ منطقة بينها ٥ مستثمرة و٣ قيد التسليم و٣ قيد التخصيص والتجهيز و٤ قيد الإعلان والتحضير.

وتبلغ المساحة الإجمالية لتلك المناطق ١٦٧,٣ هكتاراً وبعدد مقاسم إجمالي٣٧٩٢ مقسماً حرفياً، فيما بلغت قيمة الإنفاق عليها حتى تاريخه نحو مليار و٦٩ مليون ليرة.

فيما بلغت قيمة الإنفاق على البنى التحتية في المناطق الصناعية المستثمرة حوالي ١٩٧ مليون ليرة وتشمل المنطقة الصناعية في مدينة السويداء بعدد مقاسم كلي ٤٤٤ مقسماً لحرف الحدادة والنجارة والألمنيوم والبلور وصيانة السيارات وهي مستثمرة بالكامل بمساحة ٢٩,١ هكتاراً، وحرفية السويداء الإسمنتية أو مجمع معامل البلوك على طريق السويداء- الثعلة بمساحة ٧٠ هكتاراً وبعدد مقاسم كلي ٢٣٢ مقسماً وتم الانتهاء من وضع المخطط التفصيلي لها ويجري العمل حالياً على استكمال إجراءات تنظيمها وإحداثها وتمت المباشرة بها عام ١٩٨٥ وهي مستثمرة بالكامل.

وبين أبو عمار أن المناطق الصناعية قيد التسليم والاستثمار تشمل المنطقة الصناعية في مدينة صلخد بمساحة ٧,٦ هكتارات وبعدد مقاسم كلي ٢٢٨ مقسماً وهي قيد التسليم بعد أن استكملت معظم البنى التحتية، والمنطقة الصناعية في بلدة القريا بمساحة ٧,٩ هكتارات وبعدد مقاسم كلي ٢٢٥ مقسماً وهي قيد التسليم بعد أن استكملت معظم البنى التحتية، والمنطقة الصناعية في بلدة المزرعة بمساحة ٧,٦ هكتارات وبعدد مقاسم كلي ٢٢٣ مقسماً وهي قيد التسليم بعد أن استكملت معظم البنى التحتية، لافتاً إلى أن إجمالي الإنفاق على البنى التحتية في تلك المناطق بلغ ٢٥٨ مليون ليرة.

أما المناطق الصناعية قيد التخصيص والتجهيز فتشمل حرفية أم الزيتون بمساحة ١٤,٢ هكتاراً وبعدد مقاسم كلي ٤٤٨ مقسماً وهي قيد التجهيز للتسليم بعد استكمال البنى التحتية المتبقية، والمنطقة الصناعية في بلدة شقا بمساحة ٣,٨ هكتارات وبعدد مقاسم كلي ١٧٦ مقسماً وهي قيد التخصيص، والمنطقة الصناعية في بلدة عرى بمساحة ١١,١ هكتاراً بعدد مقاسم كلي ٣٢٧ ،وهي قيد التجهيز للتسليم بعد استكمال البنى التحتية المتبقية، حيث بلغت قيمة الإنفاق عليها ٦٣٧ مليون ليرة،

بينما تشمل المناطق قيد الإعلان والتحضير: حرفية السويداء غربي السجن المدني بمساحة ١٦,٥ هكتاراً وبعدد مقاسم كلي ٣٠٠ مقسم وتم إعداد إضبارة الاستملاك لها وأرسلت لوزارة الإدارة المحلية من أجل إصدار القرار اللازم ويتم العمل على استكمال إجراءات الإعلان عن الاكتتاب عليها بعد أن تم التصديق على المخطط التنظيمي لها، وحرفية بلدة ملح بمساحة ٤ هكتارات بعدد مقاسم كلي ١٤٩ مقسماً وتم العمل على استكمال إجراءات الإعلان عن الاكتتاب عليها بعد تصديق المخطط التنظيمي لها، وحرفية رساس الإسمنتية بمساحة ١٠,٥ هكتارات وبعدد مقاسم كلي ٤٨ مقسماً وتم الانتهاء من وضع المخطط التفصيلي لها والعمل على استكمال إجراءات تنظيمها وإحداثها، وحرفية الكفر بمساحة ٤ هكتارات وبعدد مقاسم كلي ١٥٠ مقسماً ويتم العمل حالياً على استكمال إجراءات الإعلان عن الاكتتاب عليها بعد أن تم تصديق المخطط التنظيمي لها.

ويفتقد حرفيو المنطقة الصناعية في مدينة السويداء لأوراق ثبوتية تثبت ملكيتهم لمقاسمهم الصناعية المشغولة من قبلهم مهنياً منذ تسعينات القرن الماضي وفق عدد من أصحاب هذه المقاسم، وذلك جراء عدم قيام مجلس مدينة السويداء بإفراز هذه المقاسم لأصحابها وتالياً منحهم سندات تمليك بها ما جعلها مملوكة لهم اسمياً ومشطوبة من سجلاتهم ورقياً، ما حرمهم من التصرف بهذه المقاسم تصرف المالك لملكه، لا سيما فيما يخص البيع والشراء، علماً أن هذه المشكلة ملازمة لهؤلاء الحرفيين منذ أكثر من ٢٥ عاماً.

ويوجد في المنطقة الحرفية حسب أصحاب المقاسم، حوالي ٤٠٠ مقسم بحاجة لإفراز من قبل مجلس مدينة السويداء بغية منح أصحابها سندات تمليك، حيث قامت دائرة المساحة بإنجاز كافة الإجراءات المطلوبة، وارسالها لمجلس مدينة السويداء لتصديقها، ولكن لم يتم تصديق المشروع من قبل مجلس المدينة جراء وجود مخالفات كثيرة من قبل بعض الحرفيين ولاسيما فيما يخص ضابطة البناء والتجاوز على الأملاك العامة والوجائب وضمن هذا الواقع بات من المستحيل منح هؤلاء سندات تمليك لذلك اقترحنا منحهم صكوك إدارية وفق الوضع الراهن وهذه تخولهم التصرف بمقاسمهم تصرف المالك لها .

من جهة اخرى يطالب المستثمرين والصناعيين بتحسين واقع النظافة والبنى التحتية للمناطق الصناعية وجميع الخدمات الضرورية لها من كهرباء وماء واتصالات ...

والجدير بالذكر ان وضع النظافة في المدن والمناطق الصناعية في السويداء جيد ولا يوجد عمالة اطفال فيها بعكس حلب وريف دمشق والمنطقة الصناعية باللاذقية.

تأهيل ١١ منطقة صناعية بدرعا .. وعودة نشطة للصناعيين والحرفيين

■ درعا- عبدالله صبح – سمير المصري:

أكد المهندس خالد العمارين مدير المناطق الصناعية بدرعا وجود ١١ منطقة صناعية تم المباشرة فيها قبل الأزمة، وهي مدن درعا والصنمين وإزرع والشيخ مسكين وطفس وداعل وبصرى الشام ونوى وإنخل وجاسم إلى جانب بلدة الطيبة؛ مبينا جهوزية كل من منطقتي مدينة درعا وبلدةالطيبة؛ أما باقي المناطق الصناعية الموزعة في أرجاء المحافظة كانت قيد التجهيز للبنى التحتية والتي لم يتم استكمالها نتيجة الأزمة والحرب مما أدت لخروج معظمها من مناطق سيطرة الدولة وبالتالي إلحاق الضرر الكبير بالبنى التحتية لتلك المناطق والتي قدرت كلفتها بأكثر من ٩٣٣ مليونا.

بعد تحرير تلك المناطق في تم البدء بوضع برنامج زمني ووضعها بالخدمة بعد الانتهاء من إعادة تأهيل بناها التحتية والتي تشمل شبكات طرق بتكلفة ٥١٩ مليونا و ٢١٨ مليونا لتأهيل شبكة الكهرباء وترحيل أنقاض وتسوية مواقع بتكلفة ٧٤ مليونا وشبكات مياه بقيمة ٧٢ مليونا وصرف صحي بمقدار ٥٤ مليونا وخمسة ملايين ليرة من أجل السور الخارجي لمنطقة إنخل الصناعية. كما قامت وزارة الإدارة المحلية بتحويل مبلغ وقدره ٣٦٠ مليونا للموازنة المستقلة للمحافظة لصالح مجلس مدينة درعا لإعادة تأهيل البنى التحتية للمنطقة الصناعية في درعا هذا وتم التعاقد وفق عقود مبرمة مع شركة كهرباء درعا إضافة إلى مشاريع مع القطاع الخاص تشمل تأهيل شبكة التوتر المنخفض في المنطقة الصناعية بمدينة درعا بقيمة ٦٠ مليونا .وأعمال تعزيل وترحيل للأنقاض بقيمة ١٠ ملايين تقريبا عن طريق الأمانة نفذت بمجلس مدينة درعا إضافة إلى تعبيد وتزفيت في مداحل ومخارج المنطقة الصناعية بمدينة درعا ومحيطها بقيمة ٧٣ مليونا، وأرصفة وأطاريف بقيمة ٥١ مليونا وتوريد مواد لزوم شبكة الإنارة وأعمال بقيمة ١٩,٥ مليونا وتخديم أجهزة إنارة وأعمدة بقيمة ١٧ مليونا كما تم الانتهاء من مشروع إعادة تأهيل شبكة الصرف الصحي بقيمة ٢٦,٣١٣ مليونا.

وأشار العمارين إلى أنه تجري متابعة هذه المشاريع بشكل أسبوعي من قبل محافظة درعا مع المديرين المعنيين من أجل الإطلاع على آلية وجودة التنفيذ وسرعة الإنجاز كي تعود المناطق الصناعية إلى سابق ألقها وعهدها وبالتالي هذا الاهتمام يشكل عامل تشجيع وتحفيز لدى الحرفيين والصناعيين من أجل عودتهم إليها والخروج من عنق زجاجة الأزمة هذا بعد أن وصلت نسبة التنفيذ بين ٥٪ و ٨٥٪ وذلك حسب تاريخ المباشرة بكل عمل.

بدوره قال: المهندس عبد الوحيد العوض مدير الصناعة بدرعا أنه اليوم يتم العمل وبجهود متسارعة على إعادة تأهيل أكبر عدد من المناطق الصناعية في المحافظة والبالغة ١١ منطقة تتوزع على أرجاء المحافظة حيث وصل العمل فيها مابين ٥ بالمئة و ٨٥ بالمئة مبينا أنه تم الانتهاء من مرحلة العمل بالبنى التحتية في كل من مدن الصنمين وطفس وداعل؛ أما منطقة إزرع جاهزة لتوزيع المقاسم على الحرفيين والصناعيين وفي مدينة الشيخ مسكين تم توزيع نسبة كبيرة منها وخاصة بعد عودة الأمان إليها؛ حيث لوحظ ازدياد عدد المنشآت فيها؛ هذا إضافة إلى جاهزية منطقة إنخل ومدينتي جاسم وبصرى الشام على وشك الانتهاء أما بلدة الطيبة فتم توزيع المقاسم فيها كما يتم العمل خلال أيلول الحالي على تأهيل صناعية خربة غزالة؛ مشيرا إلى أن توزيع المقاسم بعد تأهيلها يتم من خلال لجنة مشتركة مع المحافظة واتحاد الحرفيين.

من جانبه بين إبراهيم الكفري رئيس اتحاد الحرفيين في محافظة درعا أن عودة الحرفيين إلى المنطقة الصناعية بمدينة درعا هي عودة خجولة ومحدودة رغم توافر الخدمات من ماء وكهرباء وصرف صحي، مشيرا إلى أن مرد ذلك يرجع لسببين الأول يتمثل في إعادة تأهيل المحال والمنشآت الصناعية في مدينة درعا التي دمرتها حرب السبع سنوات العجاف من خلال صيانتها وإعادة ترميمها وشراء معدات وآلات جديدة بدل التي نهبت وسرقت وهذه تحتاج بحد ذاتها إلى مبالغ كبيرة وطائلة ونسبة كبيرة من هؤلاء الحرفيين يعولون اليوم على تقديم القروض الميسرة من قبل الحكومة من أجل العودة والبدء من جديد؛ والسبب الآخر إلى أنه نتيجة وقوع المنطقة الصناعية بدرعا في منطقة ساخنة وانعدام عنصر الأمان خلال سنوات الأزمة فتح الحرفيين محالهم ومنشآتهم الصغيرة في القرى القريبة وداخل أحياء المدينة.

وبالعودة الى مدير المناطق الصناعية خالد العمارين بين أن بقية مناطق محافظة درعا الصناعية عاد إليها الصناعيين والحرفيين وهي بحاجة لإعادة تأهيل في البنى التحتية حيث يجري العمل اليوم على تقييم هذه المناطق من حيث الاستقرار الأمني والذي يشكل العامل الأهم للانطلاق بوتيرة متسارعة من أجل تأهيل البنى التحتية وإنجاز ما تحتاجه وعودتها بالتالي إلى الخدمة؛ علما أنه تمت جميع الدراسات المتعلقة بأضرار المناطق الصناعية والتي قدرت بـ ٦١٣ مليونا ومعظم هذه المناطق مقسمة ومخصصة للحرفيين سابقا.

وطالب الحرفيون والصناعيون بضرورة دعمهم وتوفير القروض الميسرة لهم وتوفير المواد الأولية بأسعار مناسبة وتخفيض تكاليف ترخيص معامل البلوك لأنها فوق طاقتهم ومرتفعة... منوهين بضرورة تفعيل ودعم واستكمال مشاريع المناطق الصناعية في مدن وبلدات المحافظة المتوقفة منذ عدة سنوات ونقل المنشآت الحرفية والصناعية إليها وإقامة مدينة صناعية زراعية بمنطقة ازرع وتأمين جميع الخدمات الضرورية لهذه المناطق وخاصة الكهرباء والماء والصرف الصحي وتحسين واقع النظافة.

الثورة
الخميس 25 صفر 1441 هـ 24 تشرين الأول 2019 م العدد 17106

..وخطر تلوث البيئة والمياه يثير القلق والتساؤل

٦ مناطق في اللاذقية لمختلف المهن.. وقلة الخدمات والازدحام أبرز المشكلات..

■ اللاذقية – نعمان برهوم:

أوضح المهندس محمد علي مدير المناطق الصناعية في اللاذقية في تصريح (للثورة) أن المناطق الصناعية في المحافظة توفر لجميع الصناعيين والحرفيين بيئة مناسبة لممارسة مختلف المهن والحرف بجميع أنواعها الغذائية والنسيجية والكيميائية والخشبية وإصلاح السيارات ومواد البناء وغيرها من المهن الأخرى وكما تؤمن الكثير من فرص العمل للمواطنين وأصحاب المهن.

حيث يوجد في المحافظة /٦/ مناطق صناعية، مشيراً إلى أنّ هناك /٤/ مناطق صناعية قيد التنفيذ حالياً، وأن مساحة المنطقة الصناعية في اللاذقية تبلغ نحو /٣٥٠٠/ دونم، حيث يبلغ عدد المقاسم فيها /٣١٠٠/ مقسم يمكنها أن تستوعب مختلف الحرف والصناعات وأنها مخدمة بكل الخدمات الأساسية من بنية تحتية وكهرباء وهاتف وصرف صحي فيما تبلغ مساحة المنطقة الصناعية بجبلة /١٤٥/ دونماً تضم /٦٣٠/ مقسماً وهي مخدمة وموضوعة بالاستثمار لمختلف الصناعات والحرف.

وأشار إلى انطلاق العمل بمشروع توسيع المنطقة الصناعية في اللاذقية وذلك بتكلفة /١,٦/ مليار ليرة بهدف نقل كل مكاتب السيارات من وسط المدينة وتجميعها في مكان واحد، وأنه من المتوقع إنجازه في أقل من عام.

كما أوضح أنه يتم العمل على مشروع توسع المنطقة الصناعية في مدينة جبلة بمساحة /١٣٠/ دونماً، حيث تم استملاك الموقع ودفع البدلات بمبلغ /١٣١/ مليون ليرة، ونقل الملكية إلى مجلس مدينة جبلة إضافة لإشادة منطقة صناعية أخرى في ديروتان بمساحة /٢٧٠/ دونماً وبتكلفة /١,٨/ مليار ليرة وعدد مقاسمها /٢٠٤/ مقاسم، وأنها في مرحلة تهيئة وتجهيز الموقع.

و لفت إلى أنه يتم حالياً تنفيذ أعمال الموقع العام للمنطقة الصناعية في مدينة الحفة التي تبلغ مساحتها /١٠٠/ دونم وتضم /١٩٠/ مقسماً حرفياً وصناعياً بمساحات مختلفة.

و كذلك الأمر بالنسبة للمنطقة الصناعية في قرية فدره والتي تأتي على مساحة /٣٥٠/ دونماً وتضم /٣٣١/ مقسماً صناعياً وحرفياً، وهي في مرحلة تجهيز الموقع العام.

وأخيراً المنطقة الصناعية في القرداحة التي تبلغ مساحتها /٣٠/ دونماً وتضم نحو /١٤٠/ مقسماً، حيث تم حالياً الانتهاء من أعمال الشريحة الأولى والبالغ عدد مقاسمها /٤٠/ مقسماً وفتح باب الاكتتاب عليها.

وأشار المهندس علي إلى أهمية المدن والمناطق الصناعية لما توفره من فرص عمل كثيرة. إضافة إلى تنظيم وتجميع كل المهن والحرف في منطقة واحدة، والقضاء على عشوائية وفوضى العمل داخل المدن إضافة لإسهامها في تسهيل الحصول على الخدمات بشكل أفضل وتأمين عائدات مالية كبيرة للخزينة من خلال الاستثمار وتنشيط الصناعات والمهن والحرف وجذب المستثمرين.

لعل أبرز المشاكل التي تواجه العمل في المنطقة الصناعية في اللاذقية حسب العديد من العاملين في تلك المنطقة تتمثل في قلة الاهتمام بالخدمات في المدينة الصناعية وتواجد مكتب الدور للشاحنات داخل المدينة الصناعية ما يسبب ازداحاماً كبيراً داخل المدينة نتيجة استعمال الشاحنات الكبيرة والصغيرة للساحات والشوارع ومبيتها فيها.. كما أن هذه الشاحنات تسبب تخريباً كبيراً في الطرقات والمعابر.. وطالبوا الجهات المختصة بالعمل على نقل مكتب الدور إلى خارج أسوار المدينة الصناعية. إضافة إلى مشكلة أخرى تتمثل بحاجة المدينة الصناعية لمحطة تحويل كهربائية تمد الحرفيين بالطاقة الكهربائية اللازمة. وأشار عدد من الصناعيين إلى أنه مع توجه الحكومة لتشجيع المشاريع الصغيرة كثرت المحلات بشكل كبير داخل المدينة الصناعية.. ما أدى إلى ضيق كبير بالمساحات وهذا ما يتطلب من الجهات المختصة توسيع هذه المدينة الصناعية.. وإيجاد محلات جديدة لمن يود من الحرفيين أو أصحاب المشاريع الاستثمارية سواء الصغيرة أم المتوسطة لإقامة هذه المشاريع ما يوفر فرص عمل جديدة للشباب العاطل عن العمل.

وتم التأكيد على ضرورة أن يستكمل مجلس مدينة اللاذقية البنى التحتية اللازمة والضرورية للعمل.. رغم مرور وقت كبير على الوعود بحل تلك المشكلات.

معوقات استملاك وبطء تنفيذ البنى التحتية في حماة

■ حماة – أيدا المولي:

أشار المهندس صفوان دقاق مدير المناطق الصناعية في حماة إلى إمكانية التوسع شرقاً حيث يتوافق ذلك مع اتجاه الرياح السائدة – تدني خصوبة الأرض – وقربها من الطرق المركزية (أوتستراد حمص – حلب وأوتستراد حماة ـ سلمية) مشيراً إلى أنه يتم استثمار المنطقة الصناعية القائمة في حماة والبالغة مساحتها /٤٧/ هكتاراً والمستملكة عام ١٩٧٤ بمهن مختلفة (ميكانيك – حدادة – كهرباء – خراطة وتسوية – تشحيم وغيار زيت – تنجيد – قطع تبديلية...) بعدد مقاسم ومخازن بلغ /١٢٨٦/.

موضحاً أنه تم إلحاق قسم شمال المنطقة الصناعية الحالية كمنطقة خدمات متفرقة بالقرار رقم /١١٢٦/ لعام ٢٠١٠ وتم توزيع بعض المقاسم بحسب الأحكام القضائية.

وحول التوسع الأول للمنطقة الصناعية الذي تم استملاكه بالقرار /٦٥٠٥/ لعام ١٩٩٩ بمساحة /٢٥٥/ هكتاراً شمال شرق المنطقة الصناعية القائمة فقد تم إنهاء معظم أعمال المرحلة الأولى بمساحة /٥٥/ هكتاراً من بنى تحتية (طرق – كهرباء- مياه..) وتخصيص عدد كبير من الحرفيين وبمهن مختلفة (نجارة بأنواعها- نجارة ألمنيوم – صناعات معدنية متنوعة – صناعات إسمنتية (بلوك – بلاط – رخام – أترنيك..) ويتم حالياً تنفيذ خطة أولويات لنقل باقي المهن المقلقة للراحة والملوثة للبيئة مثل (صناعة الأحذية – الأجبان والألبان – السكاكر – الحلويات – مسالخ الفروج – الألبسة..) وكذلك تم تخصيص الصناعيين بمقاسم مناسبة للدفع قدماً في بدء استثمار هذه المنطقة.

ويتوقع أن يستوعب التوسع الأول نحو /٢٦٠٠/ صناعي وحرفي.

وحول معوقات تنفيذ المنطقة الصناعية في مدينة حماة أكد دقاق ضرورة التمويل اللازم لإتمام البنية التحتية ما أدى إلى تأخر الصناعيين الحرفيين في بدء استثمار مقاسمهم وتعديل الصفة التنظيمية لبعض المقاسم في التوسع الأول.

ذكر ان منطقة سلمية الصناعية والحرفية تم فيها انجاز معظم البنى التحتية وهناك تتمة مشاريع بحاجة الى ٢٠٠مليون ليرة مضيفاً ان القسم المتبقي من المساحة الاجمالية يعاني اليوم من ارتفاع تكلفة الاستملاك التي لايستطيع مجلس المدينة تحمل تكلفتها لذا تم التوجيه الى رئيس مجلس المدينة بالاستملاك الجزئي على شكل شرائح واعداد اضبارة استملاكية لكل ١٠هكتارات وبعد اشغالها ورجوع عوائد الاستثمار للمجلس يتم اعداد دراسة اخرى لـ١٠ هكتارات اخرى ليشكل قاعدة الصناعيين والمستثمرين للانطلاق .

وفي مدينة مصياف ذكر المهندس دقاق أنه يوجد عائق وهو : وجود قطعة أرض في القسم المستملك لمنطقة مدينة مصياف الصناعية حيث يحول دون انطلاق أعمال البنى التحتية حيث اوضح ان منطقة مصياف الصناعية تقع على المخطط التنظيمي بمساحة ٣٥هكتارا معظمها املاك خاصة وتم استملاك ٢٣هكتارا منها ودفع قيم معظم بدلات الاستملاك البالغة ١٧٢مليون ليرة سورية ويتم حاليا العمل على استكمال دراسة اضابير البنية التحتية بالتنسيق مع الجهات المعنية اما العائق الذي يحول دون انطلاق هذه الأعمال في القسم المستملك فهو وجود قطعة أرض بمساحة ١,٧هكتار مخصصة كثانوية زراعية يجري العمل على نقلها الى موقع مناسب ضمن المنطقة العقارية نفسها ، كما تم اعداد الاضبارة الاستملاكية للمساحة المتبقية ١٢هكتارا وهي جاهزة لاتمام مشروع الاستملاك لكامل المساحة المخصصة.

أما منطقة كفربهم الصناعية فهي بحاجة الى معونة مالية للبدء بتنفيذ البنية التحتية –والحديث للمهندس صفوان – اذ تم البدء بتنفيذ جزء من المنطقة الصناعية بمساحة ٢,٢هكتارمن أصل المساحة الكلية البالغة ٣٨,١هكتارا بعدد مقاسم تتضمن ٢٧٨مقسما وتم تخصيص الـ٢,٢هكتار بعدة مهن وحرف وتم اصدار قرار بعدم نقل ملكية أي مقسم أو محل ضمن المنطقة الصناعية الا بعد تحميله تكلفة الفروق السعرية للبنية التحتية كاملة وتحمل على تكلفة المتر المربع الواحد ويذكر :ان المنطقة بحاجة ماسة الى تنفيذ بنية تحتية والى معونة عاجلة تقدر بـ ٢٠٠ مليون ليرة للبدء بالتنفيذ.

أما منطقة السقيلبية الصناعية فهي غير مستملكة حتى الآن وموقعها المقترح في الجهة الجنوبية الشرقية بمساحة ١٨هكتارا ولها مخطط تفصيلي يضم ١٨٥مقسما ومن المتوقع أن يتم عرضها لاقرار طريقة الاستملاك أو اقرار اخضاعها لقانون التوزيع الاجباري رقم ٢٣

كما يوجد منطقة حرفية على املاك دولة بمساحة ٠,٩٣هكتار تضم ٦٩مقسما منها ١٩مقسما مستثمرا والحاجة الى اكمال البنى التحتية بقيمة ٢٠٠ مليون ليرة.

وفيما يتعلق بمنطقة حماة الصناعية تم مؤخرا الاعلان على الاكتتاب لعدد من المقاسم الصناعية بلغ ١٠٨مقاسم وتم تخصيص ١٧٠ مقسما في المرحلتين الثانية والثالثة.

ومطالب المستثمرين والصناعيين في حماة لا تختلف عنها في حلب وحمص والمحافظات الاخرى.

المدينة الصناعية في حسياء تهدد مصادر مياه الشرب في مدينة حمص

■ حمص – سهيلة إسماعيل :

ساهمت المدينة الصناعية في حسياء بحمص في نهضة اقتصادية ليس على مستوى المحافظة فقط ، بل تعدتها لتكون على مستوى القطر، حيث جذبت المستثمرين فوصل عددهم في الوقت الحاضر إلى ٩٠٥ مستثمرين وتبلغ مساحتها ٢٥٠٠ هكتاراً، وما يُحسب لحسياء الصناعية أنها استمرت بالعمل خلال الحرب، ولم تتوقف رغم الصعوبات الكثيرة التي كانت تشكل عائقاً لاستمرارية العمل ، لكن بالمقابل هناك الكثير من المنعكسات السلبية التي برزت مؤخراً أو رافقت وجود المدينة الصناعية، وأهمها خطر التلوث الذي تسببه المنشآت الصناعية على التربة والهواء وعلى الجوار (قرية حسياء)، بالإضافة إلى منصرفات الصرف الصحي والمنصرفات الصناعية، ما جعل بناء محطة معالجة خاص بالمدينة الصناعية ضرورة ملحة، خاصة إذا علمنا أن تلك المنصرفات تجاور أحواض مياه الشرب في دحيريج والربيعة وهي مصادر مهمة لتغذية مدينة حمص بالمياه العذبة،

وعن مشروع محطة المعالجة قال الدكتور بسام منصور مدير المدينة الصناعية : تعرض مشروع محطة المعالجة خلال الحرب للتخريب والعبث والسرقة ما أدى إلى تأخره، وبعد فترة تم استئناف العمل في التنفيذ حيث بلغت نسبة الإنجاز في العقد الأساسي (٨٢,٧٢ ٪)، وبلغت نسبة الإنجاز في الملحق الأول رقم /١٢/ لعام ٢٠١٦/ حتى تاريخ ٢٠١٨/٣/٢٨ (٥٠,٥٢ ٪)، في حين أنه تمت المباشرة في أعمال ملحق العقد الثاني في تاريخ ٢٠١٩/٣/٢٠، ومن المتوقع الانتهاء من أعمال المحطة في نهاية العام الحالي.

وتقوم حالياً الشركة المنفذة بتجهيز الموقع والكادر التنفيذي وتأمين العمالة والآلات اللازمة للمشروع، وتعد محطة المعالجة لمنصرفات المدينة الصناعية في حسياء مشروعاً حيوياً واستراتيجياً مهماً يساهم في الحفاظ على البيئة والأمن والصحة العامة لأنها ترمي إلى معالجة مياه الصرف الصحي والصناعي بطريقة الأكسدة الطبيعية من خلال تخفيض الملوثات والوصول بها إلى الحد المسموح به وفق المواصفات القياسية السورية رقم ٢٧٥٢ لعام ٢٠٠٨ التي تسمح بري المزروعات العلفية والحراج والمسطحات الخضراء بالمياه المُعالجة، وتبلغ الطاقة الاستيعابية للمشروع ٥٥٠٠ متر مكعب في اليوم.

ويوجد في المدينة الصناعية ٢٣ منشأة لديها محطات معالجة، وقد بدئ بتنفيذ محطة المعالجة الأولى لمعالجة مياه الصرف الصحي والصناعي من قبل شركة الخير للتجارة والمقاولات بالتعاون مع شركة ألمانية بالعقد رقم ٢٥ لعام ٢٠١٠ بقيمة ٢٢٨ مليون ليرة ولمدة ثلاث سنوات، وتبلغ المساحة الكلية للمحطة ٤٦ دونماً، وتعمل بطريقة SBR .

وعن خطر منصرفات المدينة الصناعية قال مدير الاستثمار في مؤسسة المياه والصرف الصحي المهندس عمار الحسين : يجاور مجرى منصرفات المنشآت الصناعية في المدينة الصناعية بحسياء الحوض رقم واحد في منطقة دحيريج الذي يضم عشرة آبار، ونقوم في المؤسسة بإجراء التحاليل المخبرية كل شهر للتأكد من سلامة المياه، وحتى الآن ليس هناك أي تلوث لكن يوجد خطر يهدد سلامة المياه العذبة، وسيكون إنجاز مشروع محطة المعالجة في المدينة الصناعية هو الحل الأمثل لإبعاد هذا الخطر.

اما مدير المنطقة الصناعية خالد زنطح يرى أنه رغم عراقة المنطقة الصناعية في حمص لم يعد لها تلك الخصوصية التي تتميز حمص بفضلها، فالمنطقة الصناعية هي أول منطقة تُحدث في سورية عام ١٩٦٨، وكانت تشمل كل محال إصلاح وصيانة وتنجيد السيارات بالإضافة لمحال الحدادة والخراطة، والمحال التي تبيع الأدوات الكهربائية ومستلزمات السيارات، وقد حلت منذ إحداثها مشكلة الحرفيين وأصحاب المحال الصناعية لأنه تم تجميعهم ضمن المنطقة وعلى مساحة واسعة، تم تخديمها بكل خدمات البنية التحتية (مياه – كهرباء- هاتف – صرف صحي).

وشهدت المنطقة افتتاح عدد كبير من المحال بعد إحداثها بعدة سنوات حيث وصل عدد المحال إلى ٥٠٠ محل، ومع بداية الحرب في حمص، أُغلقت غالبية المحال، بسبب صعوبة الوصول إلى المنطقة، ما أدى إلى جعل عدد كبير من أصحاب الحرف يفتتح محالاً ضمن الأحياء السكنية رغم الفارق الكبير لجهة أجور المحال بين المنطقة والأماكن الأخرى، حيث يستطيع أي صاحب حرفة أن يستأجر محلاً مساحته تتراوح بين ٢٥ و ٥٠ م٢ بخمسين ألف ليرة، بينما يتم استئجار محال صغيرة جداً وسط الأحياء السكنية وبالسعر نفسه، وللأسف هؤلاء موجودون ويعملون بين المنازل السكنية، ولكي يتهربوا من المخالفات أو المنع يفتحون محالهم في فترة ما بعد الظهيرة، هذا بالإضافة إلى أن أغلب أصحاب الحرف والصناعات القديمة تركوا محالهم في المنطقة لأنهم كبروا في السن من ناحية ولأن أبناءهم لم يتعلموا حرفتهم من ناحية ثانية، كما أن البعض منهم ومع بداية الحرب ترك المحافظة، وهناك من غيَّر عمله، حتى أصبحت نسبة المحال المفتوحة في المنطقة بحدود ٧٠٪ فقط.

وعن الوضع الخدمي في المنطقة حالياً أضاف: الوضع جيد، وخدمات البنية التحتية جيدة، لكن هناك شارعاً بطول كيلومتر بحاجة للتعبيد والتزفيت وهو الشارع الموازي لمدخل المنطقة الرئيسي، وتم منذ فترة إجراء صيانة وتأهيل للشوايات ضمن المنطقة لتكون جاهزة مع بداية فصل الشتاء، ومما يعاني منه أصحاب المحال ويحرضهم على ترك محالهم، ارتفاع الضرائب،فمجلس مدينة حمص يأخذ ضريبة نظافة من كل محل ٣٠ ألف سنوياً، ومديرية المالية تأخذ ضرائب تتراوح بين ٢٥– ٥٠– ١٠٠ ألف، وذلك حسب المحل الموجود، وهي ضرائب مرتفعة نسبياً إذا ما قورنت بمحال تجارية موجودة في مناطق معروفة ضمن المدينة، فالمنطقة الصناعية بحاجة لمن يدعمها ويتذكر ماضيها.

تركزت مطالب الصناعيين الذين التقينا بهم على ضرورة تأمين المحروقات، وعدم تطبيق التقنين على التيار الكهربائي في المدينة الصناعية والمنطقة الصناعية، أو تطبيقه في فترة ما بعد الظهيرة، وكذلك ضرورة إصدار قانون استثمار يتلاءم مع الظروف الحالية التي يشهدها البلد أو تعديل بعض المواد في قانون الاستثمار رقم ٨ للعام ٢٠٠٧ ، كما طالبوا بضرورة وضع حد للتهريب لأنه يؤثر سلباً على تسويق المنتج المحلي ويلغي القدرة على المنافسة، وذلك بتشديد الرقابة على المعابر الحدودية مع الدول المجاورة، وتذليل معوقات الترخيص للصناعيين الجدد ، ووضع تسعيرة مناسبة للمياه وفقاً لنوعية الصناعة وليس وفقاً للمساحة الموجودة عليها المنشأة.

٩ مناطق صناعية بطرطوس قيد الإنجاز.. والطبيعة الجغرافية تفرض نفسها

■ طرطوس – علي يحيى صقور:

تشهد محافظة طرطوس إقامة عدة مناطق صناعية بهدف استيعاب كافة الأعمال الحرفية إضافة لإقامة مشاريع تنموية استثمارية على بعض مقاسم هذه الأراضي، وفي حال نجاح التجربة يعوّل أن نشهد العديد من المشاريع وخاصة أن المقاسم ستكون جاهزة للعمل بعد أن تنجز بنيتها التحتية بالكامل.

وواقع الحال يشير إلى الطبيعة الجغرافية القاسية لبعض المناطق الصناعية التي بوشر العمل بها وإلى ارتفاع التكاليف على المستثمرين والحرفيين، منها مناطق الصفصافة وصافيتا بالإضافة إلى عدم الجدوى الاقتصادية لبعض الأعمال المضافة إلى المناطق الصناعية في الشيخ بدر التي تم الاستغناء عنها بعد مطالبات عديدة من اتحاد الحرفيين في طرطوس.

لأن المستثمر يبحث دائماً عن الجدوى الاقتصادية والعائد الأفضل لرأس المال فإذا لم تلبِ تلك المناطق حاجة المستثمرين والصناعيين والحرفيين ستكون عبئاً على الدولة وليست عوناً ورديفاً اقتصادياً يعود بالخير والنفع العام.

وللوقوف على واقع حال المناطق الصناعية المباشر بها في طرطوس أوضح المهندس حسان حسن مدير المناطق الصناعية أن عدد المناطق الصناعية بلغ تسعة مناطق منها ما هو قيد التشغيل والاستثمار كالمنطقة الصناعية في مدينة طرطوس المؤلفة مقاسم معدة للبناء، وتضم العديد من المهن والصناعات المرخصة.

واوضح أنه جرى توزيعها (وفق الأفضلية) على الحرفيين والصناعيين مع بداية عام ١٩٩٠ واستمر حتى عام ٢٠٠٧، والانتهاء من مشروع إفراز المنطقة الصناعية وحساب التكاليف النهائية للمقاسم المخصصة للحرفيين البالغ عددها /١١١٠/ مقاسم، بالإضافة إلى إحداث فوج إطفاء ووضع سيارة إسعاف بالخدمة.

ويتم العمل حالياً على إنشاء مركز خدمة للمواطن ضمن الطابق الأرضي للمبنى الخدمي لتسهيل حصول المواطنين على الخدمات وتبسيط الإجراءات المقدمة لهم.

وفي بانياس تم الانتهاء من الاكتتاب على المقاسم في المنطقة الصناعية حيث بلغ عدد المقاسم المرخصة حتى تاريخه /٣٤٥/ منها ١٠ مقاسم مستثمرة و٤٠ مقسماً جاهزاً للاستثمار و ٢٤٠ مقسماً قيد البناء والباقي غير مباشر ببنائه.

وفي الدريكيش بلغ عدد المقاسم ١٢٣ مقسماً نسبة إنجازها ٩٤٪، كما بلغ عدد المكتتبين حتى تاريخه ١١٨ مكتتباً وبسعر أولي للمتر المربع ٤٠٥٤٦ ل.س.

وفي الشيخ بدر بلغ عدد المقاسم ١٤٥ مقسماً بنسبة تنفيذ ٩٣٪ كما بلغ عدد المكتتبين ١٤٥ مكتتباً بسعر أولي للمتر المربع ٣٢٨٧٩ ل.س. وفي صافيتا بلغ عدد المقاسم ٢٣٤ مقسماً وصلت نسبة تنفيذها إلى ٤٢٪ وفي العنازة باشرت الجهة المنفذة بأعمال الحفريات حيث تبلغ مساحتها ٣,٥ هكتارات بتكلفة تقديرية ٧٥ مليون ليرة سورية.

وفي الصفصافة تبلغ مساحة المنطقة الصناعية ٢٥ دونماً في حدود الاعتماد المرصود والبالغ /٣٠/ مليون ليرة سورية.

وفي الروضة تبلغ مساحة المنطقة الصناعية /٢,١/ هكتار بتكلفة تقديرية تبلغ /٤٠/ مليون ليرة سورية.

أما المنطقة الصناعية المحدثة في دوير الشيخ سعد فقد بلغت مساحتها ٢,٢ هكتار بتكلفة تقديرية بلغت ٤٠ مليون ليرة.

منذر رمضان عضو المكتب التنفيذي باتحاد الحرفيين أكد ضرورة إشراك الحرفيين باتخاذ القرارات المتخذة بخصوص اختيار المواقع الجغرافية للمناطق المزمع تنفيذها مستقبلاً بالمحافظة والبالغة ٥٥ منطقة وإعادة النظر بمواقع بعض المواقع الملحوظة تسهيلاً للحرفيين والمستثمرين وتخفيض الكلف عليهم مشيداً بتعاون وزارة الإدارة المحلية ورئاسة الحكومة بتخفيض سعر المتر المربع من هذه المقاسم وتخفيض قيمة الدفعة الأولى من ثمن مقاسم الفئة الأولى في المناطق الصناعية المحدثة في كل من صافيتا والشيخ بدر والدريكيش من ثلث قيمة المقسم الى ١٠٪ بالإضافة إلى إمكانية التقسيط على مدة عشر سنوات بدلاً من خمس سنوات.

٥٨٠ منشأة منتجة في المدينة الصناعة بالشيخ نجار بحلب.. والكهرباء مطلب أساسي

■ حلب – فؤاد العجيلي :

كشف المهندس حازم عجان مدير عام المدينة الصناعية الشيخ نجار بحلب أن التطور في تأمين الخدمات وتوفير المناخ الاستثماري وتبسيط الإجراءات وغيرها من المحفزات كل ذلك ساهم في رفع الطاقة الإنتاجية للمنشآت العاملة من ٢٥٪ إلى ٧٥٪ ودخول منشآت جديدة في العمل بلغت بمجملها حوالي ٥٨٠ منشأة بعد أن كانت ٣١٨ في بداية عام ٢٠١٧، إلى جانب ٢٥٥ منشأة قيد الترميم أو البناء حالياً، ومن المتوقع أن يدخل عدد جديد من المنشآت المنتجة في المدينة نهاية العام الحالي.

وأشار مدير عام المدينة الصناعية إلى أن هذا التطور الذي وصلت إليه المدينة هو نتيجة ماتم إنجازه من مشاريع خدمية وتأمين الخدمات الأساسية للبنى التحتية والمياه بنوعيها (مياه الشرب والمياه المستخدمة لأغراض الصناعة) ومحطات التحويل الكهربائية والمراكز التحويلية والشبكات الهوائية والأرضية والمخارج الخاصة وخصوصاً أنه تم تغذية المدينة بالكهرباء ٢٤ ساعة يومياً، إضافة إلى المباشرة بالنشاطات الملحقة بالمدينة وزيادة حجوم الاستثمار لها واستقطاب استثمارات تكون رافدة لموازنة المدينة ومكونها الأساسي من تخصيص مقاسم جديدة بحيث تمت المباشرة بأعمال الحفريات للجزء المقرر تنفيذه من مدينة المعارض (الصالة الاستثمارية بمساحة ٦٠٠٠م٢) والتي تؤمن الترويج الحقيقي لمنتجات المدينة الصناعية وللمنتج المحلي بشكل عام وبحيث تتضمن صالة استثمارية خاصة بالمنتجين في المدينة الصناعية على مدار العام وتكون عنوانا لقاصد المدينة الصناعية بحلب إضافةً إلى تفعيل المناطق الحرفية والتي تشكل رافداً أساسياً للصناعيين لتأمين مستلزمات الإنتاج (الحلقة الأولى) بالتنسيق مع اتحاد الحرفيين، ومناطق السكن العمالي الذي يساهم بتوطين العمالة في المدينة وتجميل بعض المواقع الرئيسية لإعطاء الانطباع الإيجابي للمستثمرين عن الخدمات العامة المقدمة في المدينة (المدخل والمستديرات الرئيسية..الخ).

وفيما يتعلق بالرؤية المستقبلية للمدينة الصناعية أضاف المهندس عجان أنه توجد العديد من الحلول المقترحة لتذليل الصعوبات والمعوقات والنهوض بواقع العمل في المدينة الصناعية بحلب، من خلال تفعيل رؤية المدينة الصناعية لعام ٢٠٢٠.

وأكد مدير عام المدينة الصناعية أن من بين المقترحات التي سيتم العمل على تنفيذها تعديل نظام استثمار الكهرباء في المدينة الصناعية بالتنسيق مع وزارة الكهرباء ومعاملة المدن الصناعية كمشترك وحيد ورفدها بالكادر الإداري والفني اللازم لتحقيق هذه الغاية أسوة بنظام استثمار المياه لسهولة تأمين الخدمات، وكذلك إعفاء المدينة الصناعية من رسوم ١٠٪ المحسوبة من الكلف الاجمالية لإعادة الدراسات الكهربائية والإشراف الفني التي تقوم بها الشركة العامة لكهرباء محافظة حلب بناءً على طلب المدينة الصناعية خاصة للأعمال التي يتم إعادة تأهيلها حيث تشكل عبئاً مالياً على المدينة بالنظر لإرتفاع التكاليف، إضافة إلى دراسة تخفيض تكاليف الخدمات مياه وكهرباء وصرف صحي وغيرها، وبالتالي وصول الخدمات بتكلفة مخفضة عن باقي المناطق الصناعية لجذب الاستثمار الإيجابي من المناطق الصناعية وتوطينها في البيئة الملائمة وحل مشكلة الصناعات في المناطق الصناعية المجاورة لمناطق السكن ضمن المخطط التنظيمي لمدينة حلب، وتحديث آلية العمل وأتمتة للدوائر الخدمية لتتواءم مع أتمتة العمل في المدينة الصناعية بحلب.

وبالرغم من مرور قرابة ٣ أعوام على تحرير مدينة حلب من الإرهاب ماتزال معظم المناطق الصناعية والحرفية تفتقر إلى الخدمات التي تمكنها من إعادة دوران عجلة الإنتاج، الأمر الذي يستدعي إيلاء هذه المناطق والتجمعات ماتستحقه من اهتمام وتقديم الخدمات الضرورية حتى يتمكن أصحاب المنشآت والورش الصناعية والحرفية من العودة إلى منشآتهم.

رئيس اتحاد الحرفيين بحلب بكور فرح كشف عن وجود ٦ مناطق صناعية وحرفية مطلبها الاساسي «الكهرباء». وأشار إلى أن منطقة الراموسة تضم تجمعات منشآت صيانة السيارات والحدادة والدباغات تفتقر إلى التغذية الكهربائية وضرورة تركيب الشبكة والمراكز التحويلية، وكذلك الامر بالنسبة لمنطقة شمال الحيدرية التي تضم منشآت صناعة البلاط والرخام والبلوك وذات الشيء بالنسبة لتجمع منطقة بستان الباشا لصيانة السيارات. مبينا أن منطقة جبرين الصناعية لصيانة السيارات مازالت تنتظر رحمة «مجلس المدينة» من أجل نقل الملكية، وتضم ٥٠٠٠ مقسم صناعي وحرفي ولم تدخل في الخدمة حتى الآن نظراً للإشكاليات مع مجلس المدينة، وهي أيضاً بحاجة إلى التغذية الكهربائية.

ويطالب الصناعيون بتحسين واقع النظافة خاصة لجهة تأمين حاويات خاصة بالنفايات الصلبة.

بعد سنتين من إحداث المنطقة الصناعية بالقنيطرة

٦٠٪ نسبة الاكتتاب على المقاسم الصناعية و ١٠٠٪ على الحرفية

■ القنيطرة – خالد الخالد:

أوضح مدير المتابعة في محافظة القنيطرة المهندس محمد خنيفس أن المنطقة الصناعية أحدثت في كانون الثاني من عام ٢٠١٧ في منطقة الحلس والتي تقع على بعد ٤٠ كم من دمشق وتضم ٢٦٩ مقسما متنوعا منها ١٦٦ مقسما صناعيا و١٠٣ مقاسم حرفية، وقد تمت المباشرة بالبنى التحتية وفق الخطة الموضوعة المؤلفة من خمس مراحل، وشملت شق وردم الطرق والصرف الصحي واستكمال شبكات الصرف الصحي ومد شبكات مياه الشرب وحفر الآبار وبناء خزان مياه وتمديد شبكات الكهرباء والهاتف وأعمال تعبيد وتزفيت الشوارع التنظيمية مع أعمال الأرصفة وإنارة الموقع العام للمنطقة، مشيرا إلى أن نسبة الإنجاز بلغت نحو ٧٠ بالمئة من إجمالي أعمال المرحلة الأولى المقدرة بنحو ٣٦٩ مليون ليرة.

وبيّن خنيفس أن كلفة البنى التحتية نحو ٣,١٣٢ مليارات ليرة (ثلاثة مليارات ومئة واثنين وثلاثين مليون ليرة سورية) في حين تم تقدير سعر كلفة المتر الأولي نحو ٢٠٧٠٠ ليرة وهذا السعر رمزي وهو الأرخص في جميع المحافظات.

ونوه أنه تم تنفيذ شق وتعبيد الطريق الرئيسي المؤدي إلى المنطقة بكلفة ٥٠ مليون ليرة سورية وتم تنفيذه من قبل الشركة العامة للطرق والجسور وتم إنجازه واستلامه مؤقتا، كما تم التعاقد على تنفيذ البنى التحتية مع الشركة العامة للطرق والجسور فرع المنطقة الجنوبية بعقد بقيمة ٣٦٨ مليون ليرة سورية لتنفيذ المرحلة الأولى من شق وتحديد بعض الطرق بمختلف الأطوال وبعض خطوط الصرف الصحي بمختلف الأقطار ونسبة التنفيذ نحو ٣٠ ٪ من أعمال الصرف الصحي ونحو ٦٠ ٪ من أعمال الطرق للعقد المبرم وكذلك تم إعداد دراسة لحفر بئر والمشروع بكلفة ٢٠ مليونا وعمق ٤٠٠ متر، إضافة إلى تلزيم بناء ٣ غرف مراكز تحويل استطاعة ١٠٠٠ ك ف ا بكلفة ٢٠ مليون ل.س لتأمين مصدر كهربائي لقطاع الصناعات الكيميائية والمنطقة الحرفية.

وأكد مدير المتابعة أن عدد المقاسم المكتتب عليها في المنطقة الصناعية والحرفية بالحلس بلغ ٢٠٣ مقاسم من أصل ٢٦٩ مقسما صناعيا وحرفيا وموزعة على النحو التالي المقاسم الصناعية القطاع الغذائي /٣٩/ مقسما مكتتبا عليها من أصل /٦٦/ مقسما وفي القطاع الهندسي /٢٨/ مقسما مكتتبا عليها من أصل /٤٨/ مقسما وفي القطاع الكيميائي /٢٩/ مقسما مكتتب عليها من أصل /٢٩/ مقسما وفي القطاع النسيجي /٦/ مقاسم مكتتب عليها من أصل /٢٣/ مقسما.

أما بالنسبة للمقاسم الحرفية فعددها /١٠٣/ مقاسم مكتتب عليها جميعا وذلك تكون النسبة الإجمالية للاكتتاب على المقاسم الصناعية ٦١ ٪ والنسبة الإجمالية للاكتتاب على المقاسم الحرفية ١٠٠ ٪ .

ولفت مدير المتابعة إلى أن محافظة القنيطرة تشهد حراكا اقتصاديا غير مسبوق من خلال تنفيذ العديد من المنشآت الصناعية الجديدة وتأهيل وترميم المتضرر منها بفعل الإرهاب إضافة لزيادة الإقبال على مقاسم منطقة الحلس الصناعية، مبينا أن مديرية الصناعة منحت الترخيص لـ٥٥ منشاة صناعية قسم منها انتهى من تجهيز البنى التحتية وسيباشر العمل خلال الفترة القادمة ما يؤدي إلى تسارع عجلة العمل في المنطقة الصناعية في الحلس التي تضم ١٦٦ مقسما صناعيا والتي تشكل دفعا قويا للقطاع الصناعي من خلال تأمين الظروف المناسبة والبنى التحتية لإقامة منشآت صناعية موزعة على كل القطاعات الغذائية والنسيجية والمعدنية والكيميائية.

■ متابعة: هزاع عساف

صدر العدد الأول في 1963/7/1
الخميس 25 صفر 1441 هـ 24 تشرين الأول 2019 م العدد 17106
الثورة

مذكرة دعوى

صادرة عن المحكمة الشرعية بجاسم بالدعوى رقم اساس ١٢٧ لعام ٢٠١٩ طالب التبليغ: حنان مصعب الحلقي وكيلها المحامي نضال الدنيفات
المطلوب تبليغه: هادي قاسم الحلقي
نظرا لجهالة عنوانك فقد تقرر تبليغك نشرا بالصحف وعلى لوحة اعلانات المحكمة وجوب حضورك لقاعة المحكمة الشرعية بجاسم الساعة التاسعة صباحا من يوم الاربعاء ٢٠١٩/١١/١٣ م وفي حال عدم حضورك ستجري بحقك الاجراءات القانونية وسيصدر الحكم بحقك بمثابة الوجاهي

القاضي
١٣٨٤٦٨

مذكرة اخطار

مذكرة اخطار صادرة عن محكمة البداية المدنية ينوي بصفتها المستعجلة بالدعوى رقم اساس ٥ لعام ٢٠١٩
الجهة المدعية: حسني رويلي الخلف من تسيل وكيله المحامي احمد الجهماني
الجهة المدعى عليها: رويلي ومحمد وزاهر وفؤاد اولاد حسني الخلف مجهولين الاقامة حاليا
الدعوى: طرد غاصب
نظرا لتعذر تبليغكم بسبب سفركم خارج القطر وجهالة عنوانكم لذا تقرر اخطاركم على اعلانات المحكمة وباحدى الصحف المحلية واليومية لحضور جلسة المحاكة المقررة الساعة التاسعة زوالية من يوم الثلاثاء ٢٠١٩/١٢/٣ بطلب طرد غاصب فاذا لم تحضر او ترسل وكيلا قانونيا ستجري بحقك المعاملة القانونية وسيصدر الحكم بحقكم بمثابة الوجاهي

قاضي البداية
١٣٨٤٦٩

مذكرة دعوى صادرة عن المحكمة الشرعية في داعل

المدعية: وفاء عبد القادر الحرير الام يسرى تولد ابطع ١٩٨٢ القيد ابطع ٩٥
المدعى عليه: احمد سعيد الحريري تولد ١٩٧٦ القيد ابطع ٩٥
نظرا لجهالة عنوانك فان المحكمة الشرعية بداعل تدعوك لحضور جلسة يوم الخميس بتاريخ ٢٠١٩/١١/٢٤ الساعة التاسعة زوالية في الدعوى الشرعية اساس ٢٠١٩/١٥٣ والمقامة ضدك من قبل المدعية وفاء الحريري بطلب تفريق لعلة الغياب فان لم تحضر بنفسك او ترسل وكيلا قانونيا ستجري بحقك الاجراءات القانونية اللازمة اصولا

القاضي
١٣٨٤٧٠

مذكرة دعوة

مذكرة دعوة بواسطة الصحف المحلية الرسمية بالدعوى رقم اساس ٤٥٥ لعام ٢٠١٩ بداية مدنية بصرى الشام
طالب التبليغ: امنه محمد مطلق
المطلوب تبليغه: طه ومحمد ومحمود واحمد ابناء ابراهيم ابراهيم
الدعوى: تثبيت بيع نظرا لجهالة عنوانكم تقرر دعوتكم لحضور جلسة المحاكمة المصادف يوم الاحد ٢٠١٩/١١/٢٤ الساعة التاسعة زوالية فاذا لم تحضر بنفسك او ترسل وكيلا قانونيا عنك ستجري المحاكمة القانونية بحقك حسب الاصول وسيصدر القرار بمثابة الوجاهي

القاضي
١٣٨٤٧١

مذكرة اخطار بالصحف صادرة عن محكمة البداية المدنية بالسويداء بالدعوى رقم ١٧ لعام ٢٠١٩

المدعي: سمير هزاع الخطيب
المطلوب اخطاره: جوزفين ان دونوفان-مجهولة محل الاقامة لجهالة موطنك وتعذر تبليغك تخطرك المحكمة لحضور جلسة ٢٠١٩/١١/٢٤ الساعة التاسعة صباحا للنظر بالدعوى المقامة ضدك بموضوع تصحيح تاريخ زواج واذا لم تحضر او ترسل وكيلا عنك ستجري بحقك المعاملة القانونية وسيصدر بحقك حكم بمثابة الوجاهي

القاضي
١٤٠٣٨٦

مذكرة دعوة صادرة عن محكمة الصلح المدني في شهبا بالدعوى اساس ٢٠١٩/٧٥

الجهة المدعية: طلال فيصل الله مكارم - شهبا
المدعى عليه: مروان ذيب السمان - مجهول الاقامة تدعوك محكمة الصلح المدني في شهبا لحضور جلسة محاكمة بالدعوى المقامة بحقك بموضوع: استرداد رافعة مع اجور المحدد موعدا للنظر فيها بتاريخ ٢٠١٩/١٢/٢ واذا لم تحضر في الموعد المحدد او ترسل وكيلا قانونيا عنك سوف تجري بحقك المعاملة القانونية

القاضي
١٤٠٣٨٧

مذكرة دعوة

طالب التبليغ: زهرة سليم نكد
المطلوب تبليغهم: ١-خالد ناصر قدور ٢-محمد صابر حمشو ٣-محمد باسل بن محمد طارق الشهابي اصحاب شركة سيف الشام للاليات موتورز محدودة المسؤولية
اساس ٢٠١٩/٢٦٦٩ غ٢
لجهالة عنوانكم قررت محكمة البداية المدنية في السويداء دعوتكم لحضور الجلسة المقررة يوم الخميس الواقع في ٢٠١٩/١٢/٥ الساعة التاسعة صباحا للنظر بالدعوى المقامة عليك بموضوع ترقين اشارة رهن فعليكم الحضور في الموعد المحدد او الرسال وكيل عنكم والا فانه سوف تجري بحقكم المعاملة القانونية

القاضي
١٤٠٣٨٩

قرار صادرة عن محكمة البداية المدنية بالسويداء

طالب التبليغ: اسعد نصر الدين الحلبي ونبيلة - وسميرة - وسمير - ويونس - ومنير ابناء اسعد الحلبي اصالة عن انفسهم وبالاضافة الى تركة المرحومة منيرة يوسف الاعوج
المطلوب تبليغهم: ١-حسين يوسف الاعوج ٢-ابتسام اسماعيل الاعوج ٣-ايسر اسماعيل الاعوج ٤- رايدة اسماعيل الاعوج ٥-ايمن اسماعيل الاعوج اصالة عن انفسهم واضافة الى تركة والدهم المرحوم اسماعيل يوسف الاعوج ووالدتهم المرحومة سلمه محمد بلان وشقيقتهم المرحومة ايمان اسماعيل الاعوج
صدر بحقك القرار رقم ١٢٤٨ بالدعوى اساس ١٣٢٤ لعام ٢٠١٩ والمتضمن من حيث النتيجة:
١-تثبيت عقد البيع المؤرخ في ١٩٨٤/٧/٩ ما بين مؤرثة الجهة المدعية المرحومة منيرة يوسف الاعوج والمدعى عليه حسين يوسف الاعوج ونقل وتسجيل حصص سهمية مقدارها ٢٤٠٠/٦٣٤،٣٨ سهم من العقار ٣٢٧٦ ظهر الجبل المسجل باسم اسماعيل يوسف الاعوج لاسم الجهة المدعية في السجل العقاري في السويداء
٢-والزام المدعى عليهم بذلك اضافة الى مدير السجل العقاري بتنفيذ ذلك
٣-رفع اشارة الدعوى الموضوعة على صحيفة العقار موضوع الدعوى اصولا بعد انبرام الحكم وتنفيذه
٤-تضمين الجهة المدعى عليها الرسوم والمصاريف وخمسة الاف ليرة سورية اتعاب محاماة قرارا صدر بتاريخ ٢٠١٩/٩/١٧م قابلا للاستئناف وجاهي وبمثابة الوجاهي تلي وافهم علنا

القاضي
١٤٠٣٩٠

دعوة بالصحف

المدعية: زينا خليل عبيد - صافيتا
المدعى عليهم: ١-صباح رستم العازار
٢-الياس مارسيل عبيد
٣-جوزيان مارسيل عبيد
اصالة عن انفسهم واضافة للتركة - مجهولوا الاقامة
نظرا لجهالة عنوانكم ومحل اقامتكم قررت محكمة البداية المدنية الثانية في صافيتا دعوتكم بالصحف لحضور جلسة يوم الاحد ٢٠١٩/١٢/١ الساعة ١٠ صباحا بالدعوى اساس ٢٠١٩/١٧٩٠ المقامة من المدعية بطلب تثبيت ملكية وافراز بالعقار رقم ١/١٠٨٩ من المنطقة العقارية الثانية في صافيتا فاذا لم تحضروا او ترسلوا وكيلا قانونيا عنكم ستجري بحقكم المعاملة القانونية

القاضي
١٣٣٣٩١

اعلان

طالب التبليغ: احمد جبر احمد
المطلوب تبليغه: عبد المنعم جبر احمد
الموضوع: نظرا لجهالة عنوانكم تقرر تبليغكم القرار رقم اساس ١٠٧ قرار ٣٠٥ بدعوى تثبيت بيع الصادر بتاريخ ٢٠١٩/١٠/٩ بدعوى تثبيت بيع المتضمن
١-الحكم بفسخ الحصة السهمية الارثية المباعة من قبل الجهة المدعى عليها امنه العثمان من العقار رقم ١٩٦٤ الجيزة العقارية ٣/١٢ البالغة ٢٤٠٠/١٦٨٠ سهم منه والتي كانت قد اشترتها من المدعى عليهم ورثة جبر منصور احمد بما فيها حصتها الارثية ذاتها واعادة تسجيلها على اسم المدعى في قيود السجل العقاري و الزام السيد مدير السجل العقاري بذلك اصولا
٢-رفع اشارة الدعوى الموضوعة على صحيفة العقار ١٩٦٤ الجيزة العقارية بالعقد رقم ٤٧٨ تاريخ ٢٠١٩/٨/٢٩ بعد تنفيذ الفقرة الاولى من هذا الحكم

القاضي
١٣٨٤٤٥

اعلان تبليغ بالصحف قرار حكم صادر عن المحكمة الشرعية باللاذقية

طالب التبليغ: المدعية عتاب فائز قسومه وكيلها المحامي احمد شريتح
المطلوب تبليغه: بلال عدنان قسوما
الدعوى: تفريق لعلة الشقاق ومهر ونفقة
خلاصة الحكم: المطلوب تبلغه
فقد صدر عن المحكمة الشرعية في اللاذقية القرار رقم ١٨٥٠ في الدعوى رقم اساس ٦٦٢ بتاريخ ٢٠١٩/٩/٢٣ والمتضمن:
١-تصديق تقرير الحكمين هيثم ابو سيف ومحمد مروان الصوفي المؤرخ في ٢٠١٩/٥/٢١ والتفريق بين الزوجة المدعية عتاب قسومه بنت فايز والدتها شادية فايز والدتها شاديه تولد الكرت ١٩٨٤/٥/١ والزوج المدعى عليه بلال قسوما بن عدنان والدته شكيره تولد اللاذقية ١٩٧٤/٨/٣١ اللاذقية - عوينة قلعن اسلام سابقا خـ ٥٨٣ بطلقة بائنة واحدة لا يحلان بعدها لبعضهما البعض إلا بعقد ومهر جديدين واعتبارها واقعة في قاعة المحكمة الشرعية باللاذقية بتاريخ تفيهم القرار الواقع في ٢٠١٩/٩/٢٣
٢-الزام المدعية بالعدة الشرعية اعتبارا من تاريخ تفهيم القرار
٣-اعتبار معجل مهر المدعية البالغ مائة الف ليرة سورية مقبوض اغراض جهازية حقا مكتسبا للزوجة المدعية وترك الحق لها باقامة دعوى مستقلة للمطالبة بالاغراض الجهازية
٥-الزام المدعى عليه بان يدفع للمدعية مؤجل مهرها البالغ ثلاثمائة الف ليرة سورية
٥-الزام المدعى عليه بان يدفع للمدعية نفقة زوجية مبلغ وقدره اربعة الاف ليرة سورية في الشهر اعتبارا من تاريخ الادعاء الواقع في ٢٠١٨/٨/١٢ حتى تاريخ التفريق الواقع في ٢٠١٩/٩/٢٣ ثم قلبها الى نفقة عدة على الوجه الشرعي
٦-الزام المدعى عليه بان يدفع للمدعية نفقة بناته هبة وايه وحلا ولانا مبلغ قدره ثلاثة الاف ليرة سورية في الشهر لكل بنت اعتبارا من تاريخ الادعاء الواقع في ٢٠١٨/٨/١٢
٧-تضمين المدعى عليه الرسوم والمصاريف والفي ليرة سورية اتعاب محاماه

القاضي الشرعي في اللاذقية
١٢٤٤٠٠

إعلان بمثابة مذكرة إخطار عن المحكمة الشرعية بالحسكة

القاضي السيد: محمود أحمد الشمدين
المساعد السيد: أيمن يوسف
المدعية: شاها حسن السعدون
المدعى عليها: صالح اسماعيل السلطان
الدعوى: تفريق لعلة الغياب
نظراً لجهالة عنوانكم تقرر تبليغكم مذكرة الإخطار عن طريق الصحف بموعد الجلسة يوم الخميس ٢٠١٩/١١/٢١ بالدعوى أساس ٢٩٦٦ لعام ٢٠١٩ فإذا لم تحضر أو ترسل وكيلا عنكم سوف يصدر القرار بحقك بمثابة الوجاهي.

القاضي الشرعي
١٥٤٢٣٨

إخطار عن طريق الصحف

طالب الإخطار: الشركة السورية للاتصالات
المطلوب إخطاره: عبد اللطيف مصطفى حميدة
نظراً لتعذر تبليغك لأسباب استثنائية قررت رئاسة التنفيذ المدني بتاريخ ٢٠١٩/١٠/٢٠ بالملف التنفيذي رقم ٦٩٤/ب/٢٠١٩ اخطارك عن طريق الصحف بأنه تم وضع القرار رقم ٢١٧ في الدعوى أساس ٦٤٢ لعام ٢٠٠٧ الصادر عن محكمة البداية المدنية بالحسكة موضع التنفيذ فإن لم تحضر أو ترسل من ينوب عنك قانونا سوف نتخذ بحقك الإجراءات القانونية.

مدير التنفيذ المدني بالحسكة
١٥٤٢٤١

إخطار عن طريق الصحف

طالب الإخطار: الشركة السورية للاتصالات
المطلوب إخطاره: غسان مخلف السليم
نظراً لتعذر تبليغك لأسباب استثنائية قررت رئاسة التنفيذ المدني بتاريخ ٢٠١٩/١٠/٢٠ بالملف التنفيذي رقم ٧٠٨/ب/٢٠١٩ اخطارك عن طريق الصحف بأنه تم وضع القرار رقم ٩٨١ في الدعوى أساس ١٩١٢ لعام ٢٠٠٧ الصادر عن محكمة البداية المدنية بالحسكة موضع التنفيذ فإن لم تحضر أو ترسل من ينوب عنك قانونا سوف نتخذ بحقك الإجراءات القانونية.

مدير التنفيذ المدني بالحسكة
١٥٤٢٤٢

إخطار عن طريق الصحف

طالب الإخطار: الشركة السورية للاتصالات
المطلوب إخطاره: خالد اسماعيل الزايد
نظراً لتعذر تبليغك لأسباب استثنائية قررت رئاسة التنفيذ المدني بتاريخ ٢٠١٩/١٠/٢٠ بالملف التنفيذي رقم ٧١٢/ب/٢٠١٩ اخطارك عن طريق الصحف بأنه تم وضع القرار رقم ١٠٠٨ في الدعوى أساس ١٩١٦ لعام ٢٠٠٧ الصادر عن محكمة البداية المدنية بالحسكة موضع التنفيذ فإن لم تحضر أو ترسل من ينوب عنك قانونا سوف نتخذ بحقك الإجراءات القانونية.

مدير التنفيذ المدني بالحسكة
١٥٤٢٤٣

إخطار عن طريق الصحف

طالب الإخطار: الشركة السورية للاتصالات
المطلوب إخطاره: خليل اسماعيل نايف المحمد
نظراً لتعذر تبليغك لأسباب استثنائية قررت رئاسة التنفيذ المدني بتاريخ ٢٠١٩/١٠/٢٠ بالملف التنفيذي رقم ٧١٩/ب/٢٠١٩ اخطارك عن طريق الصحف بأنه تم وضع القرار رقم ٩٨٢ في الدعوى أساس ١٩٠٤ لعام ٢٠٠٧ الصادر عن محكمة البداية المدنية بالحسكة موضع التنفيذ فإن لم تحضر أو ترسل من ينوب عنك قانونا سوف نتخذ بحقك الإجراءات القانونية.

مدير التنفيذ المدني بالحسكة
١٥٤٢٤٤

إخطار عن طريق الصحف

طالب الإخطار: الشركة السورية للاتصالات
المطلوب إخطاره: خلف محسن السليم
نظراً لتعذر تبليغك لأسباب استثنائية قررت رئاسة التنفيذ المدني بتاريخ ٢٠١٩/١٠/٢٠ بالملف التنفيذي رقم ٦٩٨/ب/٢٠١٩ اخطارك عن طريق الصحف بأنه تم وضع القرار رقم ٩٨٠ في الدعوى أساس ١٩١٠ لعام ٢٠٠٧ الصادر عن محكمة البداية المدنية بالحسكة موضع التنفيذ فإن لم تحضر أو ترسل من ينوب عنك قانونا سوف نتخذ بحقك الإجراءات القانونية.

مدير التنفيذ المدني بالحسكة
١٥٤٢٤٥

إخطار عن طريق الصحف

طالب الإخطار: الشركة السورية للاتصالات
المطلوب إخطاره: رمضان شلال العبيدو الأم: فضه نظراً لتعذر تبليغك لأسباب استثنائية قررت رئاسة التنفيذ المدني بتاريخ ٢٠١٩/١٠/٢٠ بالملف التنفيذي رقم ٧٠٥/ب/٢٠١٩ اخطارك عن طريق الصحف بأنه تم وضع القرار رقم ٩٢٥ في الدعوى أساس ١٩١٤ لعام ٢٠٠٧ الصادر عن محكمة البداية المدنية بالحسكة موضع التنفيذ فإن لم تحضر أو ترسل من ينوب عنك قانونا سوف نتخذ بحقك الإجراءات القانونية.

مدير التنفيذ المدني بالحسكة
١٥٤٢٤٦

إخطار عن طريق الصحف

طالب الإخطار: الشركة السورية للاتصالات
المطلوب إخطاره: قسام سالم مهوس
نظراً لتعذر تبليغك لأسباب استثنائية قررت رئاسة التنفيذ المدني بتاريخ ٢٠١٩/١٠/٢٠ بالملف التنفيذي رقم ٧١٦/ب/٢٠١٩ اخطارك عن طريق الصحف بأنه تم وضع القرار رقم ١٠٣٤ في الدعوى أساس ١٠٠١ لعام ٢٠٠٧ الصادر عن محكمة البداية المدنية بالحسكة موضع التنفيذ فإن لم تحضر أو ترسل من ينوب عنك قانونا سوف نتخذ بحقك الإجراءات القانونية.

مدير التنفيذ المدني بالحسكة
١٥٤٢٤٧

إخطار عن طريق الصحف

طالب الإخطار: الشركة السورية للاتصالات
المطلوب إخطاره: خضر حلو محمد
نظراً لتعذر تبليغك لأسباب استثنائية قررت رئاسة التنفيذ المدني بتاريخ ٢٠١٩/١٠/٢٠ بالملف التنفيذي رقم ٧٢٢/ب/٢٠١٩ اخطارك عن طريق الصحف بأنه تم وضع القرار رقم ٨٦٥ في الدعوى أساس ١٥٥٢ لعام ٢٠٠٧ الصادر عن محكمة البداية المدنية بالحسكة موضع التنفيذ فإن لم تحضر أو ترسل من ينوب عنك قانونا سوف نتخذ بحقك الإجراءات القانونية.

مدير التنفيذ المدني بالحسكة
١٥٤٢٤٨

إخطار عن طريق الصحف

طالب الإخطار: الشركة السورية للاتصالات
المطلوب إخطاره: نهير عبود النومان
نظراً لتعذر تبليغك لأسباب استثنائية قررت رئاسة التنفيذ المدني بتاريخ ٢٠١٩/١٠/٢٠ بالملف التنفيذي رقم ٧٠٧/ب/٢٠١٩ اخطارك عن طريق الصحف بأنه تم وضع القرار رقم ٦٥١ في الدعوى أساس ١٢٦١ لعام ٢٠٠٧ الصادر عن محكمة البداية المدنية بالحسكة موضع التنفيذ فإن لم تحضر أو ترسل من ينوب عنك قانونا سوف نتخذ بحقك الإجراءات القانونية.

مدير التنفيذ المدني بالحسكة
١٥٤٢٤٩

إخطار عن طريق الصحف

طالب الإخطار: الشركة السورية للاتصالات
المطلوب إخطاره: أحمد ابراهيم كرو
نظراً لتعذر تبليغك لأسباب استثنائية قررت رئاسة التنفيذ المدني بتاريخ ٢٠١٩/١٠/٢٠ بالملف التنفيذي رقم ٧٢٣/ب/٢٠١٩ اخطارك عن طريق الصحف بأنه تم وضع القرار رقم ١٠٦ في الدعوى أساس ٣١٨ لعام ٢٠٠٧ الصادر عن محكمة البداية المدنية بالحسكة موضع التنفيذ فإن لم تحضر أو ترسل من ينوب عنك قانونا سوف نتخذ بحقك الإجراءات القانونية.

مدير التنفيذ المدني بالحسكة
١٥٤٢٥٠

إخطار عن طريق الصحف

طالب الإخطار: الشركة السورية للاتصالات
المطلوب إخطاره: أحمد جميل عمر
نظراً لتعذر تبليغك لأسباب استثنائية قررت رئاسة التنفيذ المدني بتاريخ ٢٠١٩/١٠/٢٠ بالملف التنفيذي رقم ٧٢٠/ب/٢٠١٩ اخطارك عن طريق الصحف بأنه تم وضع القرار رقم ٢٩١ في الدعوى أساس ٧١٢ لعام ٢٠٠٧ الصادر عن محكمة البداية المدنية بالحسكة موضع التنفيذ فإن لم تحضر أو ترسل من ينوب عنك قانونا سوف نتخذ بحقك الإجراءات القانونية.

مدير التنفيذ المدني بالحسكة
١٥٤٢٥١

إخطار عن طريق الصحف

طالب الإخطار: الشركة السورية للاتصالات
المطلوب إخطاره: عبد المجيد جاسم المحل
نظراً لتعذر تبليغك لأسباب استثنائية قررت رئاسة التنفيذ المدني بتاريخ ٢٠١٩/١٠/٢٠ بالملف التنفيذي رقم ٦٩٩/ب/٢٠١٩ اخطارك عن طريق الصحف بأنه تم وضع القرار رقم ٨٥٣ في الدعوى أساس ٣٩٥ لعام ٢٠٠٩ الصادر عن محكمة البداية المدنية بالحسكة موضع التنفيذ فإن لم تحضر أو ترسل من ينوب عنك قانونا سوف نتخذ بحقك الإجراءات القانونية.

مدير التنفيذ المدني بالحسكة
١٥٤٢٥٢

إخطار عن طريق الصحف

طالب الإخطار: الشركة السورية للاتصالات
المطلوب إخطاره: حسين علاوي المحمد
نظراً لتعذر تبليغك لأسباب استثنائية قررت رئاسة التنفيذ المدني بتاريخ ٢٠١٩/١٠/٢٠ بالملف التنفيذي رقم ٧٢٩/ب/٢٠١٩ اخطارك عن طريق الصحف بأنه تم وضع القرار رقم ٧٣ في الدعوى أساس ٢٧٦ لعام ٢٠١٠ الصادر عن محكمة البداية المدنية بالحسكة موضع التنفيذ فإن لم تحضر أو ترسل من ينوب عنك قانونا سوف نتخذ بحقك الإجراءات القانونية.

مدير التنفيذ المدني بالحسكة
١٥٤٢٥٣

إعلان بمثابة مذكرة دعوة عن المحكمة الشرعية بالحسكة

القاضي السيد: أحمد حصاد شحاذه
المساعد السيد: أحمد الرشيد
المدعية: مالكه عطا لله الجاسم يمثلها المحامي اسامة عبد العزيز
المدعى عليه: رعد موسى الرمضان
الدعوى: تفريق لعلة الغياب نظراً لجهالة عنوانك وللظروف الأمنية الراهنة وتقرر تبليغكم عن طريق الصحف الرسمية ولصقا على لوحة إعلانات المحكمة لحضور جلسة المحاكمة بتاريخ ٢٠١٩/١١/١٨ بالدعوى أساس ٤٧٧٧ فإن لم تحضروا أو ترسلوا وكيلاً عنكم ستجري بحقك المعاملة القانونية

القاضي الشرعي
١٥٤٢٣٠

إعلان بمثابة إخطار تنفيذي بالملف رقم أساس ٣٠٣/ص لعام ٢٠١٩

دائرة التنفيذ المدني برأس العين
رئيس التنفيذ المدني برأس العين: القاضي حسين صالح المجو
مدير التنفيذ المدني براس العين: أحمد سلوم
الجهة طالبة التنفيذ: - عبد العزيز العليوي بن علي يمثله المحامي عباس المصطفى
المطلوب تبليغه: عدنان المحيد الخضر بن حامد - مجهول الإقامة موضوع الملف: تثبيت بيع السيارة رقم /٥٢٩٣١٣/ دير الزور نظراً لجهالة موطن الجهة المطلوب التنفيذ عليها فقد تقرر اخطاركم عن طريق احدى الصحف الرسمية وإلا سيتم اتخاذ كافة الإجراءات القانونية اللازمة بحقكم سنداً لأحكام المادة /٢٧/ ق.أ.م.م

رئيس التنفيذ المدني برأس العين
١٥٤٢٣١

مذكرة إخطار صادرة عن المحكمة الشرعية الأولى بالقامشلي بالدعوى /٩٨١/ لعام ٢٠١٩

المدعية: ايمان عرفات بنت عبدو يمثلها المحامي رياض مصطفى
المدعى عليه: عارف ساروخان بن سيف الدين مجهول الإقامة
الدعوى: تثبيت طلاق نظراً لجهالة عنوانك تقرر إخطارك نشراً بالصحف ولصقا على لوحة إعلانات المحكمة وجوب حضورك قاعة المحكمة الشرعية الأولى بالقامشلي الساعة العاشرة صباحا من يوم الا ثنين ٢٠١٩/١٢/٢ وإذا لم تحضر أو ترسل من يمثلك فسيصدر الحكم بحقك بمثابة الوجاهي.

القاضي
١٥٤٢٣٢

سند تبليغ أساس ٧٣٥/ لعام ٢٠١٩ المحكمة الشرعية الأولى بالقامشلي

طالب التبليغ المدعية:هويدة العبيد بنت سالم يمثلها المحامية مهتاد عبد العزيز
المطلوب تبليغه المدعى عليه: خليف الحصيه بن عنتر تقرر التفرق بين الطرفين المتداعيين الزوجة المدعية هويدة العبيد بنت سالم والزوج المدعى عليه خليف الحصيه بنت عنتر لعلة الغياب واعتبار ذلك طلقة واحدة رجعية وتسجيل واقعة الطلاق
- أمر الزوجة بالعدة الشرعية
- تضمين المدعى عليه الرسوم والمصاريف قرارا وجاهيا بحق الجهة المدعية وبمثابة الوجاهي بحق الجهة المدعى عليها أفهم علنا بتاريخ ٢٠١٩/١٠/١٠ميلادي

القاضي الشرعي الأول بالقامشلي
١٥٤٢٣٤

إعلان بمثابة مذكرة دعوة محكمة البداية المدنية الثالثة بالحسكة

القاضي السيد: حسام العزاوي
المساعد السيد: عواد خضر الحاج
الجهة المدعية: فاطمة حسين بن خليل يمثلها المحامي حمدان الأحمد
الجهة المدعى عليها: ١- الآن حسين بن خليل ٢-سعد حسين بن خليل
نوع الدعوى: تثبيت بيع
لوجود دعوى مقيدة بحقكم لدى محكمة البداية المدنية بالحسكة برقم أساس ٤٣٣٣ لعام ٢٠١٩ ونظراً لجهالة عنوانكم تقرر تبليغكم بإحدى الصحف اليومية علما ان موعد الجلسة يوم الخميس المصادف ٢٠١٩/١١/١٤ الساعة العاشرة صباحاً. فإذا لم تحضروا أو يحضر من ينوب عنكم قانونيا فستجري الإجراءات القانونية بحقكم.

رئيس محكمة البداية المدنية الثالثة بالحسكة
١٥٤٢٣٥

إخطار تنفيذي بالصحف

طالب الاخطار: علاء الدين الرشيد بن أحمد يمثله المحامي عبد الرحمن محمد
المطلوب إخطاره: ابراهيم محمد بن خليل
قررت رئاسة التنفيذ المدني بالحسكة بتاريخ ٢٠١٩/١٠/٢٠ بالملف التنفيذي رقم ٢١٤٣/ ص/٢٠١٩ نظراً لتعذر تبليغك إخطارك عن طريق الصحف بأنه قد تم وضع القرار ٧٣٩ رقم أساس ١٣٩٠ الصادر عن محكمة الصلح المدني بالحسكة موضع التنفيذ المتضمن تثبيت بيع المركبة ذات الرقم /٦٦٩٢٥٠/ مرور الرقة. فإن لم تحضروا أو ترسلوا من ينوب عنكم قانونيا سوف تتخذ بحقكم الإجراءات القانونية.

مدير التنفيذ المدني بالحسكة
١٥٤٢٣٦

سند تبليغ حكم بالصحف

طالب التبليغ: أحمد العطو بن صالح يمثله المحامي فواز العباس
المطلوب تبليغه: محمد أحمد العلي- القامشلي- تل حميس- قرية فلسطين الشرقية
أصدرت محكمة البداية المدنية الأولى بالقامشلي القرار رقم ٢١٩١/ أساس ٢٤٢٥/ لعام ٢٠١٩ والمتضمن:
١- تثبيت عقد البيع المؤرخ في ١٩٨٢/١/١ والمتضمن بيع المدعى عليه محمد أحمد العلي للمدعي أحمد العطو بن صالح دار سكنية مساحتها ٢٠٠ م٢ أو ما يعادلها من الأسهم المشادة على جزء من العقار رقم ٦٢٤ زنود /٥٠٧/ واعتباره جزءاً لا يتجزأ من هذا القرار.
٢- إلزام المدعى عليه بنقل ملكية العقار المبيع إلى اسم الجهة المدعية في السجل العقاري بالحسكة.
٣- رفع إشارة الدعوى أثناء التنفيذ.
نظراً للظروف الاستثنائية ولتعذر التبليغ وسنداً لنص المادة ٣٤ أصول محاكمات مدنية تقرر تبليغه نشراً بالصحف وإذا لم تسلك طرق الاستئناف خلال المدة القانونية يصبح القرار مبرماً.

رئيس محكمة البداية المدنية الأولى بالقامشلي
١٥٤٢٣٧

إخطار بالصحف

المستأنف: السيد وزير الزراعة والإصلاح الزراعي اضافة لمنصبه
تمثله إدارة قضايا الدولة باللاذقية
المستأنف عليه: ١- سمير بن عبد القادر وزان
٢- برهان بن عبد القادر وزان
٣- خالد عبد القادر وزان
نظراً لجهالة مكان إقامتك تخطرك محكمة الاستئناف المدني الأولى باللاذقية لحضور الدعوى أساس /١٥/ لعام ٢٠١٩ جلسة ٢٠١٩/١٢/٣ الساعة العاشرة صباحاً.
فإذا لم تحضر أو ترسل وكيلا عنك ستجري بحقك المعاملة القانونية وسيصدر الحكم بحقك بمثابة الوجاهي.

رئيس محكمة الاستئناف المدنية الأولى
١٢٤٤٠٢

تبليغ بالصحف

المستأنف: السيد وزير الزراعة والإصلاح الزراعي- إضافة لمنصبه
تمثله إدارة قضايا الدولة باللاذقية
المستأنف عليه: رافي بن كوه رك اوباريان
نظراً لجهالة إقامتك تدعوك محكمة الاستئناف المدني الأولى باللاذقية لحضور الدعوى أساس ٢٠١٩/٥٨١ جلسة ٢٠١٩/١٢/٣ الساعة التاسعة صباحاً فإذا لم تحضر أو ترسل وكيلاً عنك ستجري بحقك المعاملة القانونية.

رئيس محكمة الاستئناف المدني الأولى
١٢٤٤٠٣

تبليغ مجهول الإقامة بالصحف

طالب التبليغ: المدعي ابراهيم نصر سليطين وكيله المحامي زياد شيبان
المطلوب تبليغه: المدعى عليها آمال سليم شباني نظراً لجهالة عنوانك تدعوك المحكمة الشرعية في البهلولية لحضور الجلسة في دعوى طلاق رقم أساس /١٢/ تاريخ ٢٠١٩/١١/١٠
وإذا لم تحضر أو ترسل وكيلاً عنك سيصدر الحكم بحقك بمثابة الوجاهي.

القاضي
١٢٤٤٠٤

إعلان

ادعى المالك محمد بن قاسم الشيخ فقدان سند التمليك للعقارات ٥٦ + ١٧٨٢ ـــ ١٧٨٣ + ٩٦١ ـــ ٢٢٨٧ للمنطقة العقارية قطنا القبلية وطلب بدل عن ضائع وللمعترض مراجعتنا خلال (١٥) يوم من تاريخ النشر في الجريدة الرسمية.

مديرية المصالح العقارية بريف دمشق
٧٨٤٩٨

إعلان

ادعى المالك عماد عبد الكريم البيطار فقدان سند التمليك للعقار ٦٣٠ للمنطقة العقارية مراح ٥/١٠ وطلب بدل عن ضائع وللمعترض مراجعتنا خلال (١٥) يوم من تاريخ النشر في الجريدة الرسمية.

مديرية المصالح العقارية بريف دمشق
٧٨٤٩٩

إعلان

ادعت المالكة كريمة وفاطمة بنات محمد حمد فقدان سند التمليك للعقار ١١٩٧ للمنطقة العقارية رحيبة ٧/٣ وطلبت بدل عن ضائع وللمعترض مراجعتنا خلال (١٥) يوم من تاريخ النشر في الجريدة الرسمية.

مديرية المصالح العقارية بريف دمشق
٧٨٥٠٠

إعلان

ادعى محمود المصري بن عمر بالوكالة عن المالك سمير بن حمدي عبد الواحد فقدان سند التمليك للعقار ١٠/٩٣٩ للمنطقة العقارية مليحة وطلب بدل عن ضائع وللمعترض مراجعتنا خلال (١٥) يوم من تاريخ النشر في الجريدة الرسمية.

مديرية المصالح العقارية بريف دمشق
٧٨٥٠١

إعلان

ادعى المالك محمد بن خالد اسماعيل فقدان سند التمليك للعقار رقم ٨٣٦ للمنطقة العقارية عدرا ادعى المالك عبد الرزاق بن عبد القادر القادري فقدان سند التمليك للعقار رقم ١٤/٢٣٩٧ للمنطقة العقارية بتوانة وطلبوا بدل عن ضائع وللمعترض مراجعتنا خلال (١٥) يوم من تاريخ النشر في الجريدة الرسمية.

مديرية المصالح العقارية بريف دمشق
٧٨٥٠٢

إعلان

ادعى المالك سهيل بن سليمان سكر فقدان سند التمليك للعقار ٩٤٠ للمنطقة العقارية صحنايا وطلب بدل عن ضائع وللمعترض مراجعتنا خلال (١٥) يوم من تاريخ النشر في الجريدة الرسمية.

مديرية المصالح العقارية بريف دمشق
٧٨٥٠٣

إعلان

ادعى المالك محمد جهاد بن سعيد الحرستاني فقدان سند التمليك للعقار ٣/١٦٢٠ للمنطقة العقارية مليحة وطلب بدل عن ضائع وللمعترض مراجعتنا خلال (١٥) يوم من تاريخ النشر في الجريدة الرسمية.

مديرية المصالح العقارية بريف دمشق
٧٨٥٠٤

إعلان

ادعى عبد السلام بن محمد قدوره بالوكالة عن المالك صلاح بن محمد السمان فقدان قيد بمثابة سند التمليك للعقار ٤١ + ٤٢ للمنطقة العقارية نجها وطلب بدل عن ضائع وللمعترض مراجعتنا خلال (١٥) يوم من تاريخ النشر في الجريدة الرسمية.

مديرية المصالح العقارية بريف دمشق
٧٨٥٠٥

إعلان

ادعى المالك نزير بن ديب صادقة فقدان سند التمليك للعقار ١٤/١٧٣٩ للمنطقة العقارية ببيلا وطلب بدل عن ضائع وللمعترض مراجعتنا خلال (١٥) يوم من تاريخ النشر في الجريدة الرسمية.

مديرية المصالح العقارية بريف دمشق
٧٨٥٠٦

إعلان

ادعى المالك غزوان بن شفيق الحاج فقدان سند التمليك للعقارات ٣٦٤٤ + ٣٦٤٥ + ٣٦٤٦ للمنطقة العقارية معضمية وطلب بدل عن ضائع وللمعترض مراجعتنا خلال (١٥) يوم من تاريخ النشر في الجريدة الرسمية.

مديرية المصالح العقارية بريف دمشق
٧٨٥٠٧

إعلان

ادعى المالك صبحي بن عبدو سويد فقدان سند التمليك للعقار ٤٦١٠ للمنطقة العقارية داريا الغربية وطلب بدل عن ضائع وللمعترض مراجعتنا خلال (١٥) يوم من تاريخ النشر في الجريدة الرسمية.

مديرية المصالح العقارية بريف دمشق
٧٨٥٠٨

إعلان

ادعت المالكة مؤمنه بنت أحمد صلاح فقدان سند التمليك للعقار ٩٤٣ للمنطقة العقارية عين ترما وطلبت بدل عن ضائع وللمعترض مراجعتنا خلال (١٥) يوم من تاريخ النشر في الجريدة الرسمية.

مديرية المصالح العقارية بريف دمشق
٧٨٥٠٩

إعـــــلان
للمكتتبين على مشروع إسكان العاملين في محافظة حلب
استناداً إلى قرار السيد رئيس مجلس الوزراء رقم /٩٢٠/ لعام ٢٠٠٨ والقرارات اللاحقة

تعلن المؤسسة العامة للإسكان عن تخصيص /٣٧٠/ مسكن للمكتتبين على مشروع إسكان العاملين في الدولة والموزعة على الجهات العامة بموجب قرار السيد وزير الأشغال العامة والإسكان -رئيس اللجنة العليا للسكن العمالي- رقم:
❖ ٢٩١٥/ تاريخ ٢٠١٩/١٠/١٦ المتضمن توزيع /٣٧٠/ مسكن عمالي في محافظة حلب منطقة سوق الجمعة - شمال هنانو.
يمكن للسادة المكتتبين الاطلاع على الجداول الاسمية والقيم التخمينية للمساكن وجداول توزيع المساكن على الجهات العامة والتواريخ المحددة لكل جهة عامة على حدا لحضور جلسات التخصيص وعلى الإعلان التفصيلي المتضمن التعليمات المتعلقة بتوزيع المساكن لدى كل من:
- وزارة الأشغال العامة والإسكان.
- المصرف العقاري - الإدارة العامة.
- الاتحاد العام لنقابات العمال
- المؤسسة العامة للإسكان.
- فرع المؤسسة العامة للإسكان بحلب
- موقع المؤسسة العامة للإسكان على الانترنيت: www.escan.gov.sy

وتدعو المؤسسة العامة للإسكان السادة المكتتبين المشمولين بهذا الإعلان إلى حضور جلسات التخصيص العلنية لاختيار المساكن والتي ستعقد بمقر الفرع المختص الساعة التاسعة صباحاً اعتباراً من صباح يوم الأثنين الواقع في ٢٠١٩/١١/١١ ولغاية انتهاء جلسات التخصيص حسب تسلسل أفضليتهم ووفق الجداول التفصيلية المعلنة والتواريخ المحددة لكل جهة.
علماً بأن هذا الاعلان لا يشمل المكتتبين المتأخرين عن تسديد الأقسط الشهرية لمدة تزيد عن /٢٤٠/ يوم متصلة أومنفصلة الذين لم يسددوا التزاماتهم المالية ضمن المدة الممنوحة لهم لغاية ٢٠١٩/٦/٣٠ بموجب الإعلان رقم ٦/١٤٦٢ تاريخ ٢٠١٩/٢/١٠.

المدير العام للمؤسسة العامة للاسكان

إعلان طلب عروض للمرة الأولى وبالسرعة الكلية

اسم الجهة المعلنة : الهيئة العامة لمستشفى القامشلي الوطني
نوع الإعلان: طلب عروض
التصنيف: توريد
آخر موعد لاستلام العروض: حتى نهاية الدوام الرسمي من يوم الأحد تاريخ ٢٠١٩ / ١١ / ١٧
تاريخ فض العروض: الساعة /١١,٠٠/ صباحا من يوم الأثنين تاريخ ٢٠١٩ / ١١ / ١٨
تعلن الهيئة العامة لمستشفى القامشلي الوطني عن حاجتها لتوريد :

الرقم	اسم المادة	العدد	التأمينات المؤقتة ل/س		مدة التنفيذ
-١	عدة جراحية لاستئصال اللوزات	١	٢٠٠٠٠٠	تقدم بموجب شيك مصدق أو كفالة مصرفية لأمر الهيئة العامة لمستشفى القامشلي الوطني	٣٠ يوماً ثلاثون يوماً
-٢	عدة جراحية ناعمة لقسم الأذنية	١	٢٠٠٠٠٠		
-٣	عدة خزع غشاء الطبل	١	٢٠٠٠٠٠		
-٤	جهاز منظار الأذن / أوتوسكوب	١	١٠٠٠٠٠		
-٥	جهاز كلار ضوء الرأس	١	١٠٠٠٠٠		
-٦	عدة فتح صدر للأطفال	١	٢٠٠٠٠٠		
-٧	عدة جراحية عظمية	١	٢٠٠٠٠٠		
-٨	مرجل صغير لأجهزة التعقيم والكوي	٢	٥٠٠٠٠٠		
-٩	مكيفات ٤ طن STAND	٦	٣٠٠٠٠٠		
-١٠	مكيفات ٢ طن	٨	٢٠٠٠٠٠		
-١١	جهاز تصوير مستندات	١	١٠٠٠٠٠		
-١٢	وحدة معالجة هواء لقسم العمليات	٣	٣٠٠٠٠٠		
-١٣	معقمة جافة	٣	٢٠٠٠٠٠		
-١٤	ضوء نقال للمخاض	١	١٠٠٠٠٠		

وترغب بتأمين ذلك بطريقة تقديم طلب عروض ،تقدم العروض مرفقة بالأوراق الثبوتية إلى ديوان الهيئة وفقا لأحكام نظام العقود الصادر بالقانون رقم (٥١) لعام ٢٠٠٤
مدة ارتباط العارض بعرضه: (١٨٠) يوماً
التأمينات النهائية(١٠%) من قيمة الإحالة
غرامات التأخير(١% ٠): واحد بالألف من قيمة العقد عن كل يوم تأخير
للإطلاع مراجعة شعبة العقود وشراء اضبارة التعهد بمبلغ /٥٠٠٠/ ل س بموجب إيصال مالي
العرض قابل للتجزئة

١٥٤٢٣٩
محاسب الإدارة

إعلان مناقصة (بالسرعة الكلية)

نص الإعلان: تعلن مديرية الخدمات الفنية بحمص عن إجراء مناقصة بالسرعة الكلية) استناداً لأحكام المادة /٦/ من نظام العقود رقم /٥١/ لعام ٢٠٠٤ بطريقة الضم والتنزيل للمشاريع التالية :

البند	اسم المشروع	قيمة الكشف التقديري ل.س	مدة العمل باليوم	ثمن الاضبارة ل.س	التأمينات الأولية ل.س	درجة التصنيف
-١	اعادة تأهيل طريق لفتايا - الجويانية - دبين - الناعم - القرنية / مرحلة رابعة /	٦٥٠٠٠٠٠٠	٩٠	٢٠٠٠٠	٣٢٥٠٠٠٠	ثانية - ثالثة رابعة /طرق
-٢	تعبيد وتزفيت بعض طرق ذوي الشهداء والجرحى في الريف الغربي / للمرة الثانية /	٢٧٥٠٠٠٠٠	٧٥	٥٠٠٠	١٣٧٥٠٠٠	ثالثة/رابعة خامسة) طرق

- آخر موعد لاستلام العروض : الساعة : (الثانية والنصف) ظهراً من يوم الأحد تاريخ ٢٠١٩/١١/١٠
- تاريخ فض العروض: الساعة: العاشرة صباحاً من يوم الاثنين تاريخ ٢٠١٩/١١/ ١١
- تقدم العروض الى ديوان مديرية الخدمات الفنية بحمص مرفقة بالوثائق اللازمة وفق الاشتراطات التالية :
- التأمينات النهائية : ١٠% من قيمة الإحالة ، وإذا كان العارضون شركاء فإن التأمينات الأولية والنهائية يجب أن تقدم ن جميع الشركاء ويقدم عقد شراكة مصدق اصولا ولايجوز أداها نقدا.
- مدة ارتباط العارض بعرضه : /٩٠/ يوماً تبدأ من اليوم التالي لانتهاء موعد تقديم العروض .
- مدة ارتباط المتعهد المرشح بعرضه : /١٨٠/ يوماً تبدأ من اليوم التالي تبليغه إحالة التعهد عليه .
غرامات التأخير : ٠.٠٠١ واحد بالألف من القيمة الاجمالية للتعهد .
- تقدم العروض إلى ديوان المديرية ضمن مغلفين ويوضع المغلفان في مغلف ثالث معنون باسم الجهة المحددة بالإعلان وموضوع المناقصة والتاريخ المحدد لإجرائها :
المغلف الأول: يحتوي على التأمينات الأولية والأوراق الثبوتيةالمطلوبة بحسب دفتر الشروط الحقوقية والمالية الخاصة .
- وتقديم وثيقة تثبت بأنه قام بأعمال مشابهة مصدقة من الجهة العامة التي نفذ لصالحها هذه الأعمال وبأن أعماله مقبولة فنياً وضمن المدة المحددة
المغلف الثاني: يحتوي على العرض المالي والتجاري مع جدول الأسعار الافرادية والاجمالية رقما وكتابة بشكل واضح وبدون أي حك أو شطب .
- وفي حال تقدم أكثر من عارض لنفس العرض فيجب تقديم عقد شراكة مصدق أصولاً وأن يذكر في طلب الاشتراك عبارة بالتكافل والتضامن .
- وعلى المتعهد تقديم مهندس مقيم من قبل نقابة المهندسين .
- يمكن شراء الاضبارة من شعبة العقود .
- ويمكن للمهتمين الاطلاع على الإعلان من خلال موقعنا على شبكة الإنترنت /WWW.tsd.org.sy .

١١٦٨٣٨
مدير الخدمات الفنية بحمص

إعـــــلان مناقصة للمرة الأولى بالسرعة الكلية

يعلن محافظ طرطوس - رئيس المكتب التنفيذي عن إجراء مناقصة بالظرف المختوم لتنفيذ مشروع أعمال ترميم وتدعيم في مدرستي سمريان ح١+ح٢ وسرستان ح١ الممولة من الموازنة الاستثمارية لعام ٢٠١٩

اسم المدرسة	قيمة الكشف التجميعي
سمريان ح١+ح٢ وسرستان ح١	٣٣٢٦١٩٠
المجموع	٣٣٢٦١٩٠

وذلك بالشروط التالية:
١- التأمينات الأولية ٥% من قيمة الكشف التقديري والنهائية ١٠% من قيمة العقد وتُقدم بشيك أو كفالة مصرفية أو إيصال مالي لأمر مديرية التربية في طرطوس
٢- غرامة التأخير ٠,٠٠١ / واحد بـ الألف/ عن كل يوم تأخير وبحد أقصى ١٠% من قيمة العقد الإجمالي
٣- مدة التنفيذ / ٤٥/ يوماً.
٤- يرتبط العارض بعرضه لمدة / ١٠٠ / يوم
٥- يُشترط أن يكون العارض مصنفاً وفق قرار السيد وزير الإسكان والتعمير ومشتركاً بالجريدة الرسمية.
٦- يلتزم المتعهد الفائز في حال لم يكن مهندساً بتسمية مهندس مقيم. فعلى من يرغب التقدم بعرضه لدى ديوان مديرية التربية بطرطوس مرفقاً بكامل الثبوتيات وفق أحكام نظام العقود الصادر بالقانون ٥١ لعام ٢٠٠٤ ، علماً أن آخر يوم لتقديم العروض هو نهاية دوام يوم الأربعاء
الواقع في ٦ / ١١ / ٢٠١٩م وتُفض العروض في تمام الساعة العاشرة من صباح اليوم التالي ويمكن الاطلاع على دفتر الشروط المالية والحقوقية والكشوف التقديرية عن طريق مراجعة محاسب الإدارة للموازنة الاستثمارية وذلك بعد دفع قيمة الاضبارة مبلغ /١٠٠٠/ ل.س لدى مديرية مالية طرطوس

١٣٣٣٨٩
مدير التربية في طرطوس

الثورة
صدر العدد الأول في 1963/7/1
الخميس 25 صفر 1441 هـ 24 تشرين الأول 2019 م العدد 17106

أنت والنجوم

• الحمل ٢١ آذار - ١٩ نيسان
مهنيا: أجواء العمل الجيدة ضرورية، ذلك يهدف التمكن من إنجاز الأعمال المطلوبة منك.. عاطفيا: أعط العلاقة فرصة للتقدم ودع الحياة تعود الى مجاريها..

• الثور ٢٠ نيسان - ٢٠ أيار
مهنيا: وجود القمر في برجك يجعلك تستهل يومك بمشروع ضخم جديد مهم جداً.. عاطفيا: تبدلات جذرية وتتعمق علاقتك بمن تحب بفضل المغامرات والرومانسية..

• الجوزاء ٢١ أيار - ٢٠ حزيران
مهنيا: تجنّب المجازفات والمصاريف الاضافية والنشاطات الدقيقة وافعل فقط ما هو ضروري.. عاطفيا: تعيش اجواء عاطفية عائلية متناقضة تنشغل عن الشريك بأمور متنوعة..

• السرطان ٢١ حزيران - ٢٢ تموز
مهنيا: شخصيتك القوية تخيف الآخرين وتدفعهم إلى التفكير مليا.. عاطفيا: الحبيب قد يكون السبب في اضطرابات وخيبة أمل في مشاريع أعددت لها بدقة متناهية..

• الأسد ٢٣ تموز - ٢٢ آب
مهنيا: الثقة والصراحة مطلوبتان في العمل، فهما من أفضل السبل لتأمين أجواء مهنية.. عاطفيا: لقاء رومانسي مع الشريك بعيدا عن المحيط..

• العذراء ٢٣ آب - ٢٢ أيلول
مهنيا: تحصل على معنويات غير منتظرة ترفع من منسوب حماستك وتدفعك الى البدء بمشروع ضخم.. عاطفيا: تهتم بمسألة تتعلق بالشريك وبمحيطك العائلي..

• الميزان ٢٣ أيلول - ٢٢ تشرين الأول
مهنيا: يساعدك أصدقاء نافذون أو قادرون يشغلون مراكز قوية في مشاركتك في بعض المناسبات الكبيرة.. عاطفيا: الوضع العاطفي يبدو غير مستقر، ويقلق راحتك..

• العقرب ٢٣ تشرين الأول - ٢١ تشرين الثاني
مهنيا: تكبر تطلعاتك فترنو الى منصب جديد لتعزيز موقعك في العمل.. عاطفيا: لا تدع انشغالاتك المهنية تنعكس سلبا على علاقتك بالشريك..

• القوس ٢٢ تشرين الثاني - ٢١ كانون الأول
مهنيا: خطوات مهمة وقرارات حاسمة قيد التنفيذ، لكن ذلك لا يعني القيام بخطوات غير مدروسة.. عاطفيا: حين يخطئ الشريك عليك أن تظهر له أخطاءه..

• الجدي ٢٢ كانون الأول - ١٩ كانون الثاني
مهنيا: لا تستسلم أمام الضغوط، فالهدف الذي حددته لنفسك ليس سهلا، لكن تحقيقه ليس مستحيلا.. عاطفيا: بعدك عن الشريك يشعرك بالوحدة فحاول أن تمنح نفسك وقتا أطول..

• الدلو ٢٠ كانون الثاني - ١٨ شباط
مهنيا: مشروع مهم تحدد على أثره آفاق المرحلة المقبلة في العمل.. عاطفيا: كن إيجابيا ومتحفظا تنتصر على السلبيات ولاتتهرب من الواجبات تجاه الشريك..

• الحوت ١٩ شباط – ٢٠ آذار
مهنيا: تعيش تجربة حساسة ودقيقة وقد تكون من أصعب التجارب وأهمها لذا كن حذرا.. عاطفيا: لا تستهن بأفكار الشريك لمساعدتك في حل قضية طارئة..

الكلمات المتقاطعة

أفقي
١.شاعر عباسي لقب بصريع الغواني.
٢.هدفي ومرامي ـ الجسم.
٣.فيلسوف عربي.
٤.علم مؤنث.ضمير منفصل (م) ـ جواب.
٥.لعبة ـ حرف أبجدي ـ يرشد.
٦.أغنية لعبد الحليم حافظ ـ في البيضة.
٧.غياب. من ضرورات الحياة.
٨.نغم. حرف عطف. أباشر بالعمل.
٩.بحر ـ شهر ميلادي.
١٠.ضمير متصل ـ متشابهان ـ شهر ميلادي.
١١.شهر ميلادي ـ لو عتنا.
١٢.ذكر الدجاجة ـ قناعته.

عامودي
١.ممثل مصري راحل.
٢.من الأمراض ـ نجيع ـ لقى حتفه.
٣.التقط ـ شهر ميلادي ـ بسط.
٤.مطربة سورية.
٥.شهب صغيرة.
٦.دولة أوروبية (م).
٧.النبال ـ أحرف متشابهة.
٨.استجيبي ـ نسبة إلى دولة آسيوية.
٩.حبنا ـ عاتب.
١٠.خاصتنا ـ مطربة لبنانية.
١١.ثوبه ـ أصبح طرياً.
١٢.ممثل سوري.

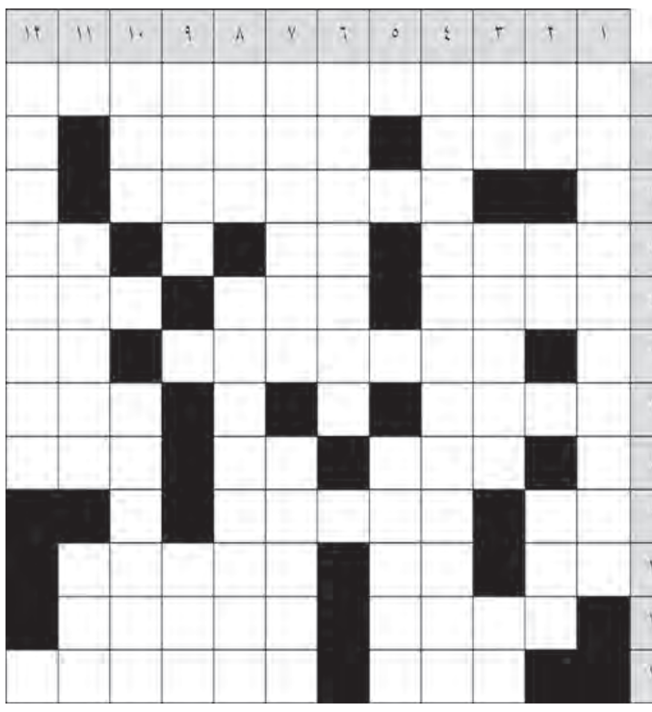

الحل السابق

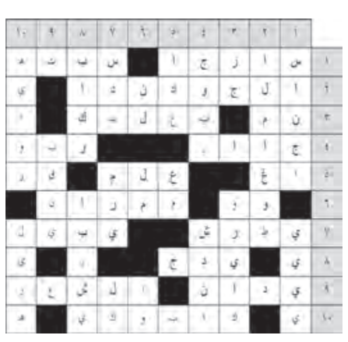

إعداد: لؤي ملحم

إعلانات

إعلان بمثابة سند تبليغ حكم صادرة عن محكمة الصلح المدنية الثامنة بحلب
القاضي: محمد درده لولك
المساعد: محمد أديب الزكور
المدعي: مصطفى عليكو بن حنان يمثله المحامي عزت داود
المدعى عليها: جوليت قيناحي بنت سعيد
الدعوى: ترميم وتثبيت شراء
قررت المحكمة عملا بالمادة ٣٤/أ من قانون أصول إبلاغك بالنشر بالصحف وعلى لوحة إعلانات المحكمة القرار رقم /٣٧٩/ وأساس ٢٤٨٣/ لعام ٢٠١٩
والمتضمن:
– قبول طلب الترميم شكلا وتثبيت فقدان الاضبارة أساس ٢٢٣٦٢/٢٠٠٣ ص.م/١٧ بحلب أصولا
– تثبيت شراء المدعي وبيع المدعى عليه للمقسم /٨/ محضر /٢٢٠٨/ منطقة ثانية بحلب ونقل وتسجيل الملكية لاسم المدعي أصولا
– ترقين إشارة الدعوى الموضوعة بعد انبرام الحكم قرارا وجاهيا بحق المدعي وبمثابة الوجاهي بحق المدعى عليه قابلا للاستئناف صدر بتاريخ ٢٠١٩/١٠/١٤
القاضي
١٠٠٠٠١

إعلان بمثابة مذكرة اخطار صادرة عن محكمة البداية المدنية السادسة بحلب
القاضي: عبد الله كريدي
المساعد: أحمد يوسف
المدعي: زكريا يوسف بن أحمد
المدعى عليها: ابتسام قيرو بنت محمد
الدعوى: تثبيت شراء للحصة سهمية ٢٤٠٠/٨١٣,٤٤ من العقار ١٤٠٩/ كفر داعل
الدعوى أساس /٢١٠٠٠/ لعام ٢٠١٩
لم يحضر المدعى عليه رغم تبلغه مذكرة الدعوى بالنشر بالصحف ولصقا على لوحة إعلانات المحكمة كونه مجهول الإقامة. لذلك قررت المحكمة عملاً بأحكام المادة ٢٧/أ اصول إبلاغك مذكرة الاخطار بواسطة النشر بالصحف ولصقا على لوحة إعلانات المحكمة بلزوم الحضور الى المحكمة يوم الاثنين ٢٠١٩/١١/١٨ الساعة (١٠) زوالية. وإذا لم تحضر أو ترسل وكيلا قانونيا عنك في الموعد المذكور أجريت بحقك المعاملة القانونية والحكم الذي سيصدر بحقكم سيعتبر بمثابة الوجاهي.
القاضي
١٠٠٠٠٢

إعلان بمثابة مذكرة اخطار صادرة عن محكمة البداية المدنية (١٣) بحلب
القاضي: سامر زينو
المساعد: حسان العبد الله
المدعي: ايوب تمو بن محمود
المدعى عليهم:
– حسن + عدنان + محمد يسر + عدويه + رفيده/ أولاد مصطفى بركات
– صبرية بركات بنت محمد
– محمد بركات بن حسن
الدعوى: تثبيت شراء
الدعوى أساس /٤١٣٢/ لعام ٢٠١٩
لم يحضر المدعى عليه رغم تبلغه مذكرة الدعوى بالنشر بالصحف ولصقا على لوحة إعلانات المحكمة كونه ضمن المناطق الغير آمنة.
لذلك قررت المحكمة عملاً بأحكام المادة ٣٤/أ اصول إبلاغك مذكرة الاخطار بواسطة النشر بالصحف المحلية ولصقا على لوحة إعلانات المحكمة بلزوم الحضور الى المحكمة يوم الثلاثاء ٢٠١٩/١١/١٢ الساعة (١٠) زوالية. وإذا لم تحضر أو ترسل عنك وكيلا قانونيا في الموعد المذكور أجريت بحقكم المعاملة القانونية ويعتبر الحكم الذي يصدر بمثابة الوجاهي بحقكم.
القاضي
١٠٠٠٠٣

إعلان بمثابة مذكرة اخطار صادرة عن المحكمة الشرعية التاسعة بحلب
القاضي: محمد العلي
المساعد: جهاد رمضان
المدعية: عائشه أدو بنت محمد يمثلها المحامي أحمد حسن أحمد
المدعى عليهما:
١– نمر اوسو بن شيخو
٢– زوزان اوسو بنت نمر
الدعوى: تثبيت زواج واشهار اسلام والنسب ومخالعة رضائية
الدعوى أساس /١٢١٤٧/ لعام ٢٠١٩
لم يحضر المدعى عليهما رغم تبلغهما مذكرة الدعوى بالنشر بالصحف ولصقا على لوحة إعلانات المحكمة كونه مجهول الإقامة.
لذلك قررت المحكمة عملاً بأحكام المادة ٢٧/أ اصول إبلاغكما مذكرة الاخطار بواسطة النشر بالصحف ولصقا على لوحة إعلانات المحكمة بلزوم الحضور الى المحكمة يوم الأحد ٢٠١٩/١١/١٧ الساعة (١٠) زوالية.
وإذا لم تحضرا أو ترسلا وكيلا قانونيا عنك في الموعد المذكور أجريت بحقكما المعاملة القانونية والحكم الذي سيصدر بحقكم سيعتبر بمثابة الوجاهي.
القاضي
١٠٠٠٠٥

إعلان بمثابة سند تبليغ حكم عملاً بقرار رئيس محكمة الاستئناف المدنية السابعة بحلب أساس /٦٣/ ص قرار /١٧/ لعام ٢٠١٨
الرئيس: أحمد علي علي
المستشاران: حسين الحرك– غطفان جعلوك
المساعد: خلف العلي
المستأنف: عمر ويس بن عبد العزيز
المستأنف عليهما:
١– ابراهيم المحمد بن أحمد
٢– جمعة الحمود بن محمد
القرار المستأنف: هو القرار الصادر عن محكمة الصلح المدنية السابعة في الدعوى أساس ٨٦٠ قرار ١٤٥ حسم ٢٠١٧/٥/٢٩
قررت المحكمة عملا بالمادتين ٢٧–٣٤/ من قانون أصول المحاكمات المدنية اعلام المدعى عليه بواسطة النشر بالصحف ولصقا على لوحة إعلانات المحكمة المتضمن:
١– قبول الاستئناف شكلا وموضوعا وفسخ القرار المستأنف والحكم بتثبيت شراء المدعي من المدعى عليه لتمام السيارة رقم ٦٣٨٤٠٣ ... الخ
قرارا قابلا للطعن بالنقض صدر وتلي علنا حسب الأصول بتاريخ ٢٠١٨/٥/٢٨
وعليه اقتضى الإعلان
رئيس محكمة الاستئناف المدنية السابعة بحلب
١٠٠٠٠٦

إعلان بمثابة سند تبليغ حكم شرعي صادرة عن المحكمة الشرعية الغرفة السادسة بحلب
أساس ٩٥٧٨/ قرار ١٣٠٠/ لعام ٢٠١٩
القاضي السيد: محمد الموسى اليتيم
المساعد السيد: باسم حلاج
المدعية: ولاء مصطو بنت خالد
المدعى عليه: أحمد الابراهيم بن خليل
موضوع الدعوى: تثبيت زواج
قررت المحكمة عملا بالمادة /٢٧–٣٤ مكرر/ من قانون أصول المحاكمات المدنية اعلام المدعى عليه بواسطة النشر بالصحف ولصقا على لوحة إعلانات المحكمة مضمون القرار رقم ١٣٠٠/ أساس ٩٥٧٨/ لعام ٢٠١٩ أقرر:
١– تثبيت زواج المدعية ولاء مصطو بنت خالد والدتها عبير عبد الرحمن تولد حلب ١٩٩٦/٣/١٠ القيد صلاح الدين /١٨/ من المدعى عليه أحمد الابراهيم بن خليل والدته ليلى عثمان السويح تولد تبوك ١٩٩١/٥/٩ القيد النيرب /١١/ على مهر معجله مليون ليرة سورية غير مقبوضة ومؤجله مليون ليرة سورية باقية بذمة الزوج وعد زواجهما حاصلا في حلب بتاريخ ٢٠١٩/٦/٢٠
٢– تسجيل واقعة الزواج بين الزوجان على قيودهم بسجلات الأحوال المدنية قرارا وجاهيا بحق المدعية وبمثابة الوجاهي بحق المدعى عليه قابلا للطعن بالنقض صدر حسب الأصول بتاريخ ١٤ صفر ١٤٤١ هجري الموافق ٢٠١٩/١٠/١٣ ميلادي. وعليه اقتضى الإعلان
القاضي
١٠٠٠٠٧

إعلان قضائي بمثابة إخطار تنفيذي
طالب التبليغ: محمد نور دليمي بن علي
المطلوب تبليغه: ١– عبد المنعم بدويه بن محمد خير
قررت رئاسة التنفيذ المدني بحلب بتاريخ ٢٠١٩/١٠/١٧ بالملف التنفيذي رقم /٥٣٩٠/ص/لعام ٢٠١٩ تبليغ المنفذ عليها نشراً بالصحف ولصقاً على لوحة إعلانات دائرة التنفيذ المدني بأنه تم وضع الحكم الصلحي رقم أساس /٥٧/ قرار /١٥٢/ حسم ٢٠١٩/٥/١٤ موضع التنفيذ فعليك مراجعة دائرة التنفيذ بحلب أو إرسال وكيل قانوني عنك تحت طائلة متابعة الإجراءات التنفيذية بالملف. وعليه اقتضى الإعلان
مدير التنفيذ المدني بحلب
١٠٠٠٠٨

سند تبليغ حكم صادر عن محكمة البداية المدنية بالباب
القاضي: عمار بوادقجي
المساعد: عبير الدندشي
طالب التبليغ: محمد علي فرحات بن عبد الباسط
بصفته مالكاً وممثلاً لشركة /فرحات/
المطلوب تبليغه: رعد حسين جعفر بني سعد عراقي الجنسية
قررت المحكمة تبليغك الحكم الصادر عن محكمة البداية المدنية بالباب رقم أساس /١٤/ قرار /٤٩/ لعام ٢٠١٩ المتضمن:
١– إعلان بطلان صك التوكيل ذو الرقم الخاص /١٢٦/ رقم عام /٣٠٧/ سجل /٨٠٥/ تاريخ ٢٠١٢/١/١٧ الموثق أمام الكاتب بالعدل بالباب المنظم من قبل المدعى عليه عمر العصفور بن محمود مع كافة الآثار القانونية المترتبة على صدوره صدر بتاريخ ٢٠١٩/١٠/٣
القاضي
١٠٠٠٠٩

إعلان بمثابة مذكرة اخطار صادرة عن المحكمة الشرعية التاسعة بحلب
القاضي: محمد العلي
المساعد: جهاد رمضان
المدعية: حلا دوبا بنت محمود يمثلها المحامي صلاح الدين رجب
المدعى عليه: مالك دوبا بن طلال
الموضوع: تثبيت زواج
الدعوى أساس ١٢٣٧٧/ لعام ٢٠١٩
لم يحضر المدعى عليه رغم تبلغه مذكرة الدعوى بالنشر بالصحف ولصقا على لوحة إعلانات المحكمة كونه مجهول الإقامة. لذلك قررت المحكمة عملاً بأحكام المادة ٢٧/أ اصول إبلاغك مذكرة الاخطار بواسطة النشر بالصحف ولصقا على لوحة إعلانات المحكمة بلزوم الحضور الى المحكمة يوم الثلاثاء ٢٠١٩/١١/١٩ الساعة (١٠) زوالية. وإذا لم تحضر أو ترسل وكيلا قانونيا عنك في الموعد المذكور أجريت بحقك المعاملة القانونية والحكم الذي سيصدر بحقكم سيعتبر بمثابة الوجاهي.
القاضي
١٠٠٠١٠

إعلان بمثابة مذكرة اخطار صادرة عن المحكمة الشرعية التاسعة بحلب
القاضي: محمد العلي
المساعد: جهاد رمضان
المدعية: أريج المصري بنت حسان يمثلها المحامي صلاح الدين رجب
المدعى عليه: أسامة دوبا بن طلال
الموضوع: تثبيت زواج
الدعوى أساس ١٢٣٧٦/ لعام ٢٠١٩
لم يحضر المدعى عليه رغم تبلغه مذكرة الدعوى بالنشر بالصحف ولصقا على لوحة إعلانات المحكمة كونه مجهول الإقامة.
لذلك قررت المحكمة عملاً بأحكام المادة ٢٧/أ اصول إبلاغك مذكرة الاخطار بواسطة النشر بالصحف ولصقا على لوحة إعلانات المحكمة بلزوم الحضور الى المحكمة يوم الثلاثاء ٢٠١٩/١١/١٩ الساعة (١٠) زوالية.
وإذا لم تحضر أو ترسل وكيلا قانونيا عنك في الموعد المذكور أجريت بحقك المعاملة القانونية والحكم الذي سيصدر بحقكم سيعتبر بمثابة الوجاهي.
القاضي
١٠٠٠١١

إعلان بمثابة تبليغ حكم صادر عن محكمة البداية المدنية التاسعة بحلب أساس ٦٨٧٤ قرار ٨٧١ حسم ٢٠١٩/٩/٢٩
القاضي السيد: نهى شيخ محمد
المساعد السيد: عبد الباسط المحمد
طالبة التبليغ: لمية خليل بنت جميل
المطلوب تبليغه: فاطمة منلا محمد بنت عبد الحميد
الموضوع: تثبيت بيع
قررت المحكمة وعملا بأحكام المادة ٢٧ من المرسوم التشريعي /١/ لعام ٢٠١٦ ابلاغ المطلوب تبليغه بواسطة النشر بالصحف ولصقا على لوحة إعلانات المحكمة القرار المتضمن:
١– تثبيت شراء الجهة المدعيةوبيع الجهة المدعى عليها لتمام العقار رقم محضر /٤٧٦٢/ مقسم /٢٧/ من المنطقة العقارية الخامسة بحلب ونقل وتسجيل ملكية العقار لاسم الجهة المدعية لدى السجل العقاري بحلب والدوائر الرسمية المختصة أصولاً.
٢– عدم المساس بالاشارات المدونة على صحيفة العقار والحقوق المكتسبة على العقار
٣– ترقين اشارة الدعوى على صحيفة العقار الموضوعة بالعقد رقم ٧٠٤٨/ لعام ٢٠١٠ بعد انبرام الحكم وتنفيذه أصولا
٤– تضمين الجهة المدعية والرسوم والمصاريف وأتعاب المحاماة توزع أصولا قرارا وجاهيا بحق الجهة المدعية وبمثابة الوجاهي بحق الجهة المدعى عليها قابلا للاستئناف صدر وأفهم علنا حسب الأصول في ٢٠١٩/٩/٢٩م
وعليه اقتضى الإعلان
القاضي
١٠٠٠١٢

إعلان قضائي بمثابة إخطار تنفيذي
المنفذة: رانيا بارودجي بنت محمد
المنفذ عليها: ورثة علي عجم بن عبد الله وهم:
١– أمينة ٢– محمد أولاد عبد الله عجم
قررت رئاسة التنفيذ المدني بحلب بتاريخ ٢٠١٩/٨/١٩ في الملف التنفيذي رقم /١٩٢٧/ب/لعام ٢٠١٩ اخطاركم نشراً بالصحف وعلى لوحة إعلانات دائرة التنفيذ المدني بحلب بأنه تم وضع الحكم البدائي أساس /١٩٥١٢/ قرار /٦٢٤/ حسم ١٩٩٧/١٢/٤ موضع التنفيذ فعليكم مراجعة دائرة التنفيذ المدني بحلب أو إرسال وكيل قانوني عنكم خلال المدة القانونية تحت طائلة متابعة الإجراءات التنفيذية بالملف.
وعليه اقتضى الإعلان
مدير التنفيذ المدني بحلب
١٠٠٠١٣

إعلان بمثابة مذكرة دعوة صادرة عن محكمة البداية المدنية الأولى بحلب
القاضي: حسان الكالو
المساعد: مازن مؤقت
المدعي: مصطفى كردي بن عبد الله واصالة عن نفسه وبصفته وكيلا عن رجاء– محمد وليد– سمير– غياث– سهيلة– فاطمة– ضحى/ أولاد عبد الله كردي
المدعى عليه: وضاح كردي بن عبد الله
الموضوع: تثبيت بيع
الدعوى أساس ١٥٩٧٧/ لعام ٢٠١٩
قررت المحكمة وعملا بالمادة ٢٧/أ أصول تبليغك مذكرة الدعوة بواسطة النشر بالصحف وعلى لوحة إعلانات المحكمة بلزوم الحضور إلى المحكمة يوم الثلاثاء ٢٠١٩/١١/١٢ الساعة (١٠) زوالية. وإذا لم تحضر أو ترسل وكيلا قانونيا في الموعد المذكور أجريت بحقك المعاملة القانونية.
القاضي
١٠٠٠١٤

إعلان بمثابة مذكرة اخطار صادرة عن المحكمة الشرعية الثامنة بحلب
القاضي: صفوت شغالة
المساعد: محمد بكار
المدعية: مروه ايوبي بنت سليمان يمثلها المحامي فادي سيرجية
المدعى عليه: حسين المحمد بن علي
الدعوى: تثبيت زواج ونسب
الدعوى أساس /١٣٣٠٣/ لعام ٢٠١٩
لم يحضر المدعى عليه رغم تبلغه مذكرة الدعوى بالنشر بالصحف ولصقا على لوحة إعلانات المحكمة كونه مجهول الإقامة. لذلك قررت المحكمة عملا بأحكام المادة ٢٧/أ اصول إبلاغك مذكرة الاخطار بواسطة النشر بالصحف ولصقا على لوحة إعلانات المحكمة بلزوم الحضور الى المحكمة يوم الأحد ٢٠١٩/١١/١٠ الساعة (١٠) زوالية. وإذا لم تحضر أو ترسل وكيلا قانونيا عنك في الموعد المذكور أجريت بحقك المعاملة القانونية والحكم الذي سيصدر بحقك سيعتبر بمثابة الوجاهي.
القاضي
١٠٠٠١٥

إعلان محلي للمرة الأولى
تعلن الشركة العامة لصناعة الصوف والسجاد/ معمل سجاد حلب عن إجراء مزايدة بالظرف المختوم لإيجار عقار رقم ١١/٤٤٤٧ الكائن في منطقة العرقوب
– تقدم العروض إلى ديوان معمل سجاد حلب الكائن في السريان القديمة– جانب قطاع السريان
– آخر موعد لتقديم العروض الخميس ٢٠١٩/١١/٢١ وتفض العروض الأحد بتاريخ ٢٠١٩/١١/٢٤
– التأمينات الأولية (٣٥٠٠٠٠) ل.س
– التأمينات النهائية (١٠٪) من القيمة الإجمالية
– مدة الارتباط بالعرض (ستون يوماً)
– يمكن الحصول على دفتر الشروط من ديوان المعمل بقيمة (١٥٠٠) ل.س
مدير معمل سجاد حلب
١٠٠٠١٦

إعلان بمثابة مذكرة إخطار صادر عن محكمة الاستئناف المدنية الثالثة بحلب
الرئيس: محمد جوجه
المساعد: نضال غنوم
المستأنف: المدير العام لمؤسسة تنفيذ الإنشاءات العسكرية
المستأنف عليهم: مصطفى وعلي ومحمد وسها ولمى ورفا شمعون أولاد محمد بكور وأميره
في الدعوى رقم أساس ٥٩/ب لعام ٢٠١٩ وعملاً بأحكام المادة ٢٧/أ من أصول المحاكمات إخطار المستأنف عليهم نشراً بالصحف المحلية وعلى لوحة إعلانات المحكمة لحضور جلسة الأربعاء ٢٠١٩/١١/٢٠ الساعة (١٠) زاولية. وإذا لم تحضروا أو ترسلوا وكيلا قانونيا عنكم في الموعد المذكور جرت بحقكم المعاملة القانونية ويعتبر الحكم الذي سيصدر بحقكم بمثابة الوجاهي.
رئيس محكمة الاستئناف المدنية الثالثة بحلب
١٠٠٠٢٣

إعلان بمثابة مذكرة دعوة صادرة عن المحكمة الجمركية الثانية بحلب
القاضي: حسين علي أحمد
المساعد: ربى صوان
المدعية: مديرية جمارك حلب
المدعى عليهما:
– صفوان عبه جي بن أحمد
– رياض علوية لبناني متواري
بالدعوى أساس ١/ ٢٠١٩ ترميم
لجهالة موطنكما قررت المحكمة عملاً بالمادة ٢٧/أ اصول دعوتكما نشراً بالصحف وبلوحة إعلانات المحكمة بلزوم حضوركما الثلاثاء ٢٠١٩/١١/١٩ الساعة /١٠/ زوالية وإذا لم تحضرا أو ترسلا وكيلا قانونيا عنكما جرت بحقكما المعاملة القانونية.
وعليه اقتضى الإعلان
القاضي
١٠٠٠٢٤

مذكرة تبليغ دعوة صادرة عن المحكمة الشرعية في منبج بالدعوى أساس /٩٨٨/ لعام ٢٠١٩
القاضي السيد: سلطان الأسعد
المساعد: عبير الدندشي
المدعية: ولاء درويش بنت بهجت وكيلها المحامي حسن الحمد
المدعى عليه: يحيى أحمد بن عبد الكريم
الباب– طريق حلب– مقابل الرابطة
موضوع الدعوى: تثبيت زواج ونسب
نظراً لعدم التمكن من تبليغ المدعى عليه للدعوى كون عنوانه ضمن المناطق الغير أمنة وعملا بأحكام المادة (٣٤) فقرة /أ/ اصول محاكمات مدنية قررت المحكمة تبليغ المدعى عليه على لوحة إعلانات المحكمة ونشرا بالصحف بلزوم حضورك إلى المحكمة يوم الخميس ٢٠١٩/١١/١٤ الساعة /١٠/ زوالية. واذا لم تحضر أو ترسل وكيلا قانونيا عنك تجري بحقك المعاملة القانونية وان الحكم سيصدر بحقك بمثابة الوجاهي.
وعليه اقتضى الإعلان
القاضي
١٠٠٠٢٦

اخطار صادرة عن المحكمة الشرعية في منبج بالدعوى أساس /٦٧٥/ لعام ٢٠١٩
القاضي السيد: سلطان الأسعد
المساعد: عبير الدندشي
المدعية: ايناس الكدرو بنت محمود وكيلها المحامي حسن الحمد
المدعى عليه: أيمن الحجي يوسف بن محمود
منبج– حية صغير
موضوع الدعوى: تثبيت زواج
نظراً لعدم التمكن من تبليغ المدعى عليه مذكرة الدعوة على عنوانه كونه ضمن المناطق الغير آمنة وعملاً بأحكام المادة (٣٤) فقرة /أ/ اصول محاكمات مدنية قررت المحكمة اخطار المدعى عليه على لوحة إعلانات المحكمة ونشراً بالصحف بلزوم حضورك إلى المحكمة يوم الخميس ٢٠١٩/١١/١٤ الساعة /١٠/ زوالية. واذا لم تحضر أو ترسل وكيلا قانونيا عنك تجري بحقك المعاملة القانونية وان الحكم سيصدر بحقك بمثابة الوجاهي.
وعليه اقتضى الإعلان
القاضي
١٠٠٠٢٧

إعلان بمثابة مذكرة دعوة صادر عن المحكمة الشرعية الثامنة بحلب
القاضي السيد: صفوت شغالة
المساعد السيد: محمد بكار
الجهة المدعية: سماره جمعة بنت قراجه
المدعى عليه: جمعه جمعه بن حلمي
موضوع الدعوى: تثبيت طلاق
في الدعوى رقم أساس /١٣٧٦٢/ لعام ٢٠١٩ عملا بالمادة /٣٤/ فقرة /أ/ من قانون أصول المحاكمات المدنية إبلاغه الدعوى بواسطة الإعلان بالصحف ولصقا على لوحة إعلانات المحكمة ولزوم الحضور إلى المحكمة يوم الأربعاء الواقع في ٢٠١٩/١١/٢٠ الساعة العاشرة زوالية. وإذا لم يحضر أو يرسل وكيلا قانونيا في الموعد المذكور جرت في حقه المعاملة القانونية.
القاضي
١٠٠٠٢٨

إعلان قضائي بمثابة إخطار تنفيذي
طالب التبليغ: أحمد بلوه بن محمد
المطلوب تبليغه: زكيه بلال بنت حاج محمد
قررت رئاسة التنفيذ المدني بحلب بتاريخ ٢٠١٩/١٠/١٧ في الملف التنفيذي رقم /٥٠٩٠/ص/لعام ٢٠١٩ إخطاركم نشراً بالصحف ولصقا على لوحة إعلانات دائرة التنفيذ المدني بحلب بأنه تم وضع الحكم الصلحي رقم أساس /٢٨٠٣٠/ قرار /٢٦٩٨/ حسم ٢٠١٩/١١/١٧ موضع التنفيذ
فعليكم مراجعة دائرة التنفيذ بحلب أو إرسال وكيل قانوني خلال المدة القانونية عنك تحت طائلة متابعة الإجراءات التنفيذية بالملف.
وعليه اقتضى الإعلان
مدير التنفيذ المدني بحلب
١٠٠٠٢٩

إعلان بمثابة مذكرة دعوة صادر عن المحكمة الشرعية السابعة بحلب
القاضي السيد: بسام القاسم
المساعد السيد: محمد مستت
الجهة المدعية: حسناء شامي بنت أحمد
المدعى عليه: علي دوه جي بن عبد الله
موضوع الدعوى: تفريق لعلة الشقاق وعدم الانفاق
في الدعوى رقم أساس ٤٧٣٤/ لعام ٢٠١٩
قررت المحكمة وعملاً بالمادة /٢٧/ فقرة /أ/ من قانون أصول المحاكمات المدنية إبلاغك الدعوى بواسطة الإعلان بالصحف ولصقاً على لوحة إعلانات المحكمة ولزوم الحضور إلى المحكمة يوم الاثنين الواقع في ٢٠١٩/١١/٢٥ الساعة العاشرة زوالية وإذا لم تحضر أو ترسل وكيلاً قانونياً في الموعد المذكور جرت في حقك المعاملة القانونية. وعليه اقتضى الإعلان
القاضي
١٠٠٠٣٠

إعلان بمثابة مذكرة دعوة صادر عن المحكمة الشرعية الثالثة بحلب
القاضي السيد: عبد الرحمن سيرجية موصللي
المساعد السيد: خلدون حوري
الجهة المدعية: صبا كردية بنت يوسف
المدعى عليه: أحمد حمادة بن حمادة
موضوع الدعوى: تثبيت زواج
في الدعوى رقم أساس ١١٩٠٥/ لعام ٢٠١٩ قررت المحكمة وعملاً بالمادة /٣٤/ فقرة /أ/ من قانون أصول المحاكمات المدنية إبلاغك الدعوى بواسطة الإعلان بالصحف ولصقاً على لوحة إعلانات المحكمة ولزوم الحضور إلى المحكمة يوم الأربعاء الواقع في ٢٠١٩/١١/٢٧ الساعة العاشرة زوالية وإذا لم تحضر أو ترسل وكيلاً قانونياً في الموعد المذكور جرت في حقك المعاملة القانونية.
القاضي
١٠٠٠٣١

اعلان بمثابة مذكرة دعوة صادرة عن محكمة الشرعية السادسة بحلب
القاضي السيد: محمد الموسى اليتيم
المساعد السيد: باسم حلاج
المدعية: عائشة البدوي بنت يحيى
المدعى عليه: مراد السعيد الصباغ بن عبد اللطيف
موضوع الدعوى تثبيت زواج ونسب وتفريق ونفقه وتعديل مهر
في الدعوى رقم اساس ١٣٧٦٦ لعام ٢٠١٩ وفق احكام المادة ٣٤/أ قررت المحكمة ابلاغ المدعى عليه بواسطة النشر بالصحف وعلى لوحة اعلانات المحكمة بلزوم الحضور الى المحكمة يوم الثلاثاء الواقع في ٢٠١٩/١١/١٢ الساعة العاشرة زوالية واذا لم تحضر او ترسل وكيلا قانونيا فيا لموعد المذكور اجريت بحقك المعاملة القانونية وعليه اقتضى الاعلان
القاضي
٩٩٩٨٠

اعلان بمثابة مذكرة دعوة صادرة عن المحكمة الشرعية السادسة بحلب
القاضي: محمد موسى اليتيم
المساعد: باسم حلاج
المدعي: محمد المحمد السمور بن ابراهيم
يمثله المحامي عمر العيسى
المدعى عليها: سعاد العلي الجبولي بنت محمد
الدعوى: تفريق لعلة الشقاق
الدعوى اساس ١٤٤٩٤ لعام ٢٠١٩
نظرا لعدم التمكن من تبليغك لاقامتك ضمن المناطق الغير امنة وفق احكام المادة ٣٤/أ اصول قررت المحكمة ابلاغك بواسطة النشر بالصحف وعلى لوحة اعلانات المحكمة بلزوم الحضور الى المحكمة يوم الثلاثاء ٢٠١٩/١١/١٩ الساعة ١٠ زوالية واذا لم تحضر او ترسل وكيلا قانونيا في الموعد المذكور اجريت بحقكم المعاملة القانونية
القاضي
٩٩٩٨١

إعلان
ادعى السيد أحمد علي سلامه فقدان سند التمليك العقار ٢/٨٤٦ بعمرائيل اوبين العقارية يطلب بدلا عنه ويحق للمعترض مراجعة مديرية المصالح العقارية بطرطوس خلال (١٥) خمسة عشر يوماً من تاريخ نشره في الجريدة الرسمية.
مدير المصالح العقارية بطرطوس
١٣٣٣٧٥

إعلان
ادعى السيد حنا اسبر الزغريني فقدان سند التمليك العقار ٣٢٨/٢٩٧ الفيحاء العقارية يطلب بدلا عنه ويحق للمعترض مراجعة مديرية المصالح العقارية بطرطوس خلال (١٥) خمسة عشر يوماً من تاريخ نشره في الجريدة الرسمية.
مدير المصالح العقارية بطرطوس
١٣٣٣٧٦

إعلان
ادعى السيد محمد عبد الله عبد الله فقدان سند التمليك العقار /١٨١/ فارش كعبيه العقارية يطلب بدلا عنه ويحق للمعترض مراجعة مديرية المصالح العقارية بطرطوس خلال (١٥) خمسة عشر يوماً من تاريخ نشره في الجريدة الرسمية.
مدير المصالح العقارية بطرطوس
١٣٣٣٧٧

إعلان
ادعى السيد ممدوح سعيد جمول فقدان سندات التمليك عقارات أرقام ٦٠٥ + ١٣١٨ + ١٣٠٤ + ١١٩٢ من المنطقة العقارية الخالدية ١/٢٧ قضاء وقدرا وهو يطلب بدلا عن ضائع فمن له اعتراض مراجعة مديرية المصالح العقارية بالسويداء خلال خمسة عشر يوما من تاريخ النشر في الجريدة الرسمية.
مدير المصالح العقارية بالسويداء
١٤٠٣٧٩

إعلان
ادعى كل من أحمد تولد ١٩٤٧ وعلي تولد ١٩٥٣ ومصطفى تولد ١٩٥٥ وحسين تولد ١٩٥٨ وخالد تولد ١٩٦٠ ومحمود تولد ١٩٦٨ أولاد بكار البكر والدتهم عائشة فقدان سند التمليك للعقار رقم ١٠٧ من المنطقة العقارية مرج برغوت ١/٥٩ وللمعترض مراجعتنا خلال ١٥ يوم من تاريخ الإعلان في الجريدة الرسمية.
مدير المصالح العقارية بالقنيطرة
٧٨٣٥١

اعلان بمثابة مذكرة دعوة صادرة عن المحكمة الشرعية الاولى بحلب
القاضي: مصطفى حاج حسين
المساعد: عبد الرحمن حسن
المدعية: امينه الحاج احمد بنت يحيى يمثلها المحامي عمر العيسى
المدعى عليه: محمود المواس بن علي
مآل الادعاء: تثبيت زواج ونسب
الدعوى اساس ١٤٦٧٦ لعام ٢٠١٩
نظرا لعدم التمكن من تبليغك لاقامتك ضمن المناطق الغير امنة وفق احكام المادة ٣٤/أ اصول قررت المحكمة ابلاغك بواسطة النشر بالصحف وعلى لوحة اعلانات المحكمة بلزوم الحضور الى المحكمة يوم الاحد ٢٠١٩/١١/٢٤ الساعة ١٠ زوالية واذا لم تحضر او ترسل وكيلا قانونيا في الموعد المذكور اجريت بحقكم المعاملة القانونية
القاضي
٩٩٩٨٢

إعلان
ادعى السيد: محمد العلي بن ديبو تولد ١٩٤٣ الأم: آمنه /١٠٨/ صوران
فقدان سند تمليك من العقار (١٣٤٠) منطقة عقارية صوران قضاء وقدراً ويطلب اعطاؤه بدلاً عنه. للمعترضين مراجعة مديرية المصالح العقارية بحماه خلال خمسة عشرة يوما من تاريخ النشر في الجريدة الرسمية.
مدير المصالح العقارية بحماه
١٠٦٢٢٣

إعلان
ادعت السيدة: نجوى كردي بنت حسن تولد ١٩٤٠ الأم: خديجة /٩٢٣/ بغطاسيه
فقدان سند تمليك من العقار (٤١٣) منطقة عقارية نقارنه
قضاء وقدراً ويطلب اعطاؤه بدلاً عنه. للمعترضين مراجعة مديرية المصالح العقارية بحماه خلال خمسة عشرة يوما من تاريخ النشر في الجريدة الرسمية.
مدير المصالح العقارية بحماه
١٠٦٢٢٤

إعلان
ادعى السيد: صبحي أحمد الحمادة بن أحمد تولد ١٩٤٧ الأم: فطيم /٩٢/ صوران
فقدان سند تمليك من العقار (١٧٦٢) منطقة عقارية صوران قضاء وقدرا ويطلب اعطاؤه بدلاً عنه. للمعترضين مراجعة مديرية المصالح العقارية بحماه خلال خمسة عشرة يوماً من تاريخ النشر في الجريدة الرسمية.
مدير المصالح العقارية بحماه
١٠٦٢٢٥

إعلان
تعلن بلدية الناعسية عن عرض المخطط التنظيمي لقرية المشيرفة بشكل استثنائي على اللجنة الاقليمية من أجل تعديل جزء من الصفة التنظيمية للمستوصف إلى صالة عزاء فعلى من يود الاعتراض على ذلك التقدم باعتراضه إلى ديوان بلدية الناعسية خلال شهر من تاريخه.
رئيس بلدة الناعسية
١١٦٨٧٩

إعلان
يعلن رئيس مجلس بلدية معشوق عن عرض المخطط التنظيمي العام لقرية معشوق وباب سينار ويدعو أصحاب العلاقة للاطلاع عليه خلال ساعات الدوام الرسمي وتقديم من يريد منهم اعتراضه خلال مدة ٣٠ يوماً من تاريخ هذا الإعلان بموجب استدعاء يسجل في ديوان البلدية يبين فيه المعترض الملاحظات.
رئيس بلدية معشوق
١٥٤٢٤٠

إعلان
يعلن مجلس بلدية الصورة عن إعلان المخطط التنظيمي للبلدة لتقديم الاعتراضات من قبل المواطنين والدوائر الحكومية في دورته العادية بعد مرور ثلاث سنوات على تصديقه فعلى من يود الاعتراض عليه التقدم بطلب خطي إلى البلدية وتسجيله بالديوان خلال ثلاثون يوم من تاريخ نشر الإعلان وكل إعتراض يرد بعد هذا التاريخ يعتبر لاغيا.
رئيس بلدية الصورة
١٣٨٤٦٧

مذكرة اخطار بالصحف
صادرة عن محكمة البداية المدنية المصرفية بحمص
الجهة المدعية : ١- حاكم مصرف سورية المركزي اضافة لمنصبه
٢-مدير فرع المصرف المركزي بحمص اضافة لوظيفته
تمثلهما ادارة قضايا الدولة بحمص
موضوع الدعوى :طلب مبلغ

الجهة المدعى عليها	اساس الدعوى لعام ٢٠١٩
ذياب محمد العشوة والدته عشة	٦٥
عبد الله جاسم الزوين والدته تركية عبد العزيز جاسم الزوين والدته تركية	٦٩
عمار سواح علي والدته خلود	٦٤
لورانس جرجس سيف والدته نعمات تمام عبدالكريم سويد والدته فطوم	٦٣
ماجد حسين غالي والدته هلالة	٦٧

نظرا لورود مذكرة تبليغكم مبلغة نشرا بالصحف ولصقا على لوحة اعلانات المحكمة فقد تقرر لدينا اخطاركم نشرا باحدى الصحف الرسمية و لصقاً على لوحة إعلانات المحكمة لحضور جلسة المحاكمة المقررة في تاريخ ٢٥ / ١١ /٢٠١٩ الساعة العاشرة صباحاً فإذا لم تحضروا او ترسلوا وكيلاً قانونياً عنكما سيصدر الحكم بحقكم بمثابة الوجاهي
١١٦٨٣٥
القاضي

الثورة

صدر العدد الأول في 1 / 7 / 1963 thawra.sy

16

facebook twitter

الخميس 25 صفر 1441 هـ 24 تشرين الأول 2019 م العدد 17106

روزنامة ثقافية

أمسية للشاعر ثائر زين الدين في موسكو

في إطار التعاون الثقافي والفكري، بين المؤسسات الثقافية السورية والروسية، وللمزيد من التواصل والتفاعل بينهما، استضاف بيت الكتاب الروس نشاطهما للدكتور ثائر زين الدين الشاعر والمترجم السوري، ومدير عام الهيئة السورية للكتاب، ولابد من الإشارة إلى أن الهيئة قدمت خلال السنتين السابقتين عشرات العناوين المهمة مترجمة عن الروسية، وآخرها كان منذ أيام رواية (العسس الليلي) وقد احتفى بيت الكتاب الروس بهذه الاصدارات، وكان الشاعر زين الدين قد نال جائزة الريشة الذهبية من قبل بيت الكتاب الروس عن ملحمته (مشاهد سورية) التي نشرها الملحق الثقافي لجريدة الثورة، وتتويجا لهذا النشاط أحيا الشاعر الدكتور ثائر زين الدين أمسية شعرية في المكتبة المركزية بالعاصمة الروسية موسكو بحضور عدد كبير من المهتمين الروس والسوريين والعرب.

وألقى زين الدين خلال الأمسية قصيدة بعنوان «مشاهد سورية» عبرت في مضامينها عن بشاعة الحرب الإرهابية الظالمة ضد الشعب السوري والأحداث المأساوية التي شهدتها.

كما قدم زين الدين مقاطع من ديوانه أناشيد السفر المنسي فيما قامت الشاعرة الروسية سفيتلانا سافيتسكايا بإلقاء القصائد بنسختها الروسية بعد ترجمتها بصورة مسبقة.

وتخلل الأمسية حوار مع الحضور حول الأوضاع في سورية ومجريات الحياة الثقافية فيها التي تستمر بالرغم من الظروف العصيبة التي تعيشها منذ سنوات نتيجة الإرهاب.

نصوص شعرية وقصصية

حفل ملتقى الثلاثاء كعادته بالإبداع والنقد الذي جاء موازياً للنصوص الشعرية والقصصية التي قدمت في اتحاد الكتاب الفلسطينيين بدمشق.

وجمع الملتقى بين الهواة الذين يشقون طريقهم على دروب الإبداع وبين الأدباء المتمكنين من أدواتهم.

وقدمت الشابتان نجاة علي محمد وبتول طاطين نصوصاً نثرية تنتمي إلى فن الخاطرة وتحمل بذور الإبداع فيما قدم الشاب محمد أبو محمود قصائد عمودية متمكنة من الوزن والعروض وتمتلك كل ملامح القصيدة وتبشر بشاعر مهم في المستقبل رغم صورها التقليدية.

الشاعرة نجوى هدبا قدمت نصوصاً نثرية بلا عناوين تقاطعت فيها الأنواع الأدبية من خلال القص والصور الشاعرية المجنحة والخاطرة والتصوير والموسيقا الداخلية الهامسة.

القاص رسلان عودة قرأ قصة قصيرة بعنوان (رسالة) وظف فيها الكاتب فن الرسالة بقصته التي تدفقت بهدوء وشاعرية لتعبر عن مكنونات القاص الشاعر من بداية القصة حتى أوجها الذي كان في نهايتها حين يكتشف المتلقي أنه يوجه الرسالة من نفسه إلى نفسه ليعبر عن انكساراته في الحب والحياة.

تشكيل

خزامى فاضل:
مع كلّ إنجاز فني أقتل البشاعة بأناملي

«لم يكن تعريجُ الفنّ على الفروسية خرقاً للسنن كما يتوهّم من يعجزون عن الحكمة، فالفن نزعة تصوّف واغتراب.. رؤى يترجمها الفنانون.. ريشة ولون.. حنينٌ لامتلاك مُثل ولغة يتخاطبُ بهما جميع أبناء البشر بكافة ألوانهم وأطيافهم، لتخليص البشرية من مغالاتها في العنصرية والطائفية، وكل أشكال التفرقة، ونحن أحوج ما نكون لهذه المبادئ...».

إنها رسالةُ الفنّ الذي جسدته الفنانة «خزامى فاضل» بألوان الحياة الواسعة والشاسعة في آفاقها الجمالية.. الحياة التي أرادت من سعيها لتجميل صورتها «منح الفرصة لأن تعيش أجيالنا وترتقي، في أجواءٍ إنسانية-حضارية».

● هذا ما فرضته الحرب التي دفعتها للاهتمام بالطفولة وتنمية مواهبها، وهو ماجعلنا نسألها عن هذا الاهتمام الذي قالت عنه أثناء حوارنا معها:

●● في الرسم، يتمُّ الخروج بعيداً عن ضوضاء العالم، والإبحار في عالم مختلف بكلِّ مافيه من سكينة وجمال وهدوء لا يشوبه أيّ ألم. إنه العالم الذي اخترتُ أن أنقل أبناءً وطني إليه، لإبعادهم عن بشاعة عالم أوجعتهم الحرب فيه.. العالم الذي يمارسون فيه هواياتهم وطموحاتهم، بعيداً عما يعيشونه في زمنٍ سعى صنّاع ويلاته، لتدمير عقولهم وطمسِ إرثهم وحضارتهم.

في الرسم يعيش الأطفال الحياة التي يحلمون بها، وبأدوات وألوانٍ يعشقونها، وهو ما يمكنهم من تفريغ مالديهم من طاقاتٍ وانفعالات عدوانية وسلبية، ومن تنمية مداركهم والتحليق في فضاءات الجمال والأفكار الإنسانية.

● نعود إليها، إلى بداياتُ محاكاتها الفنية للحياة.. إلى ما استدعته من حكايا، نختار منها لطالما لا تتوقف لدى المبدعُ الحكايات:

●● بيدَ أن الموهبة تسري فينا منذ الطفولة التي تميّزت لدي، بالانجذاب الشديد إلى دروس التربية الفنية،أيضاً، بالتفوق الذي شجعتني عليه أسرتي، وكُثر من «الفنانين التشكيليين» الذين قضيت سنوات من التدريب وصقل الموهبة معهم، وهو ما ترافق مع الدورات المختلفة التي التحقت بها في مركز «أدهم إسماعيل» بدمشق، و«صبحي شعيب» بحمص، إضافة إلى المراسم الخاصة التي رسمت فيها ومنها مرسم الفنان «مازن نعمة» في حي الصالحية، ولا أنكر فضلهُ في تشجيعي على رسم لوحاتٍ لشخصيات سياحية من مختلف الدول، كانت تطلب أن أرسمها.

هكذا كانت انطلاقتي التي انتهت بي من «دمشق» إلى «سلحب». المدينة التي علمني شعبها المتمسك بالجذور كما الأشجار الضاربة عميقاً في الأرض، بأن عواصف الحياة وقسوة البشر لايمكن أن تثنيهم عن التمسك بوطنهم وأصالتهم.

أيضاً، ألهمتني طبيعتها الجميلة وهدوء مساحاتها، رسم لوحات تارةً تضجُّ بالحياة والجمال والأمل، وأخرى تصمت كما الألم. ذاك الذي عانت منه ودفعني للمشاركة ببانوراما جدارية تكريماً للشهيد، وقد شارك فيها العديد من الفنانين الذين أرادوا أن يقولوا للعالم أجمع، ورغم صواريخ الموت التي كانت تنهال عليهم، بأننا باقون في سوريتنا، كما صمود وتضحيات رجالاتنا، نحيا وننبض بعشقها وأبداً لا نفارقها.

مررتُ بمحطات كثيرة في حياتي. محطة التجربة، التأمل، متابعة أعمال الفنانين وصولاً إلى المحطة التي أسير وفقها حالياً، وأحرص على تطويرها ثقافياً ومهنياً. إنها محطة تدريس التربية الفنية في مدارس ومعاهد خاصة.

● إنه الطموح الذي لم يجعلها تهتمُّ بالطفولة وحدها، وإنما أيضاً بـ«المرأة مهرجان الضوء». المهرجان الذي قالت فيه عن لوحاتها:

●● المرأة ديمومة الحياة ومحرّضة الخيال وصانعة الأبطال.. هي أم الإنسانية.. المقاتلة والمناضلة.. هي نبض الوطن، بل هي الوطن، ومهرجان الضوء والورد والحب والعطر والجمال فيه.

عبّرت في هذا المعرض عن ذلك، وقد استخدمت اللون الأخضر والأزرق لأن المرأة هي عطاء الأرض، ومدى الطمأنينه الممتد حتى السماء.. لأنها الأم التي ترمز إلى سورية، وتحمل على عاتقها ابنها البطل شامخاً وطافحاً بالسمو الأبدي.. الأم المعطاءة بلا حدود، والحبيبة الصاخبة والعميقة.. الزوجة أو الشقيقة الصابرة والكاتمة لأسرار الحياة..

● أما عن المواضيع التي تناولتها، والمعارض التي شاركت بها، فقد كانت كلمتها:

●● تطرقت لمواضيع كثيرة في لوحاتي وأعمالي، ورغم مروري بالانطباعية التي تحتفي بالألوان، إلا أن انحيازي كان للواقعية. ذلك أن بيئتي الساحرة جذبتني إلى مافيها من الأزهار والأشجار والفراشات والطيور، وإلى تفاصيل اليوميات والوجوه..

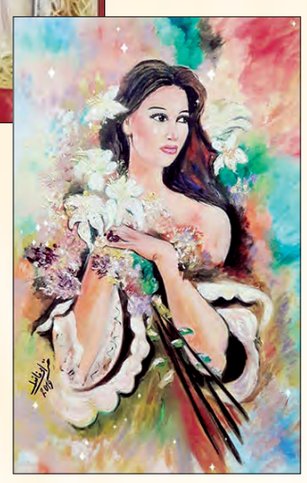

شاركتُ في معرض فردي تشكيلي عنوانه «سورية سيدة الشرق» وفي معرض جماعي في ثقافي مدينة سلحب «المرأة مهرجان الضوء». أيضاً، معرض جماعي في «مركز أدهم إسماعيل» بدمشق، وآخر في مركز «صبحي شعيب» بحمص.. مشاركة في جدارية الشهيد على مدخل مدينة سلحب «حماة الوطن سنبلة وقمحه». وغيرهم من المعارض.

● أخيراً، ولأن لانهاية لما يجسده الفنان من جمال، نختم بما دلّت عليه «فاضل» بالأقوال:

●● «الفن هو الحياة، وهو عالمي الممتع الذي لا أجد نفسي إلا فيه، والشيء الوحيد الذي يجذبني إليه هو الحب. حبُّ المهنة والتعلق بها، فأنا أعشق الرسم لأنه إحساس يسري من القلب إلى الأنامل، وأشعر بعد كل إنجازٍ فنّي بأنني أصرعُ البشاعة بأناملي..

أتطلع إلى إنشاء معهد خاص لتدريس الرسم والأعمال اليدوية، وأطمح بأن أضاعف موهبتي ما أمكنني لرفع اسم بلدي سورية أكثر وأكثر.

■ هفاف ميهوب

الواقع الثقافي واللغوي لأطفالنا

الواقع الثقافي واللغوي عند الطفل العربي وسبل النهوض به منذ مراحل الطفولة المبكرة كان محور المحاضرة التي أقامها فرع دمشق لاتحاد الكتاب العرب للباحث الدكتور عبد الله الدنان.

المحاضرة التي حملت عنوان (تعليم اللغة العربية بالفطرة والممارسة.. ضرورة تربوية وحضارية) رأى فيها الدنان أن هناك معوقات عدة تحول دون تحقيق النمو الثقافي للطفل العربي في ظل المردود المحدود لمحاولات التنمية الثقافية التي تقوم بها الجهات المسؤولة عن التربية والثقافة ما نتج عنها ضعف معرفي لدى الأجيال العربية جميعها.

وأوضح الدنان أن السبب الرئيسي للتعثر الثقافي لدى التلاميذ والمتخرجين العرب ضعفهم باللغة العربية لأن اللغة هي الأداة التي تنقل بها الثقافة عبر الأجيال وإتقانها ضرورة لا غنى عنها لاستيعاب المعارف وتسهم في بناء شخصية الفرد الذي يحمل هوية الأمة.

وتوقف الدنان عند ظاهرة يتسم بها الواقع اللغوي للشعوب العربية سماها (الثنائية اللغوية) تكون فيه إلى جانب اللغة الرئيسة لهجات محكية حيث يتم التواصل اليومي العادي في المدرسة بالعامية ما يفقد التلميذ العربي الكثير من الوقت يمكن استثماره لممارسة اللغة العربية واتقانها ويؤدي في النتيجة لضعف الطلبة والخريجين وأساتذة الجامعات باللغة العربية.

رؤيـــة

عرشٌ من خيالات..

■ لميس علي

تُذكر على لسان بيكاسو مقولة: «كل مايمكنك تخيّله، هو حقيقي»..

ويبدو أنها لا تنتمي إلى خيالات عالم الفن الذي قصده أبو التكعيبية وحسب، بل يفيد منها ويجعلها مبدأ تقوم عليه تعليماتهم، أساتذة مايُعرف بالتنمية الذاتية وتقوية المهارات الفردية وسبل اكتشاف الطاقة الإيجابية لدى كل منّا.

يدفعنا هؤلاء إلى التمسك عميقاً بخيالاتٍ ما نبتغي أن نكونه ونصبح عليه مستقبلاً.. كنوع من شريط سينمائي نعيد استذكاره في الجانب الخلفي لوعينا.

في فيلم (صرخة رعب) تُروى لنا قصة الكاتب (آر، إل، ستاين) مع وحوش وعفاريت ومخلوقات يقوم بابتكارها في قصصه.. تصبح حقيقة حين يقوم بفتح أي كتابٍ من كتبه.

للحظات، يتسرّب إليك فهمٌ يتماهى مع كون تلك المخلوقات ليست أكثر من وسوسات وشيطنات أفكار موجدها لا غير..

فكيف يمكن لأفكارنا أن تتحوّل إلى غيلان ووحوش تسرق منّا راحتنا..؟

وكيف لنا أن نحتفظ بالجيد والجميل منها ونطرد القبيح والسلبي..؟

على عرشٍ من خيالاتِ أحلامٍ نبني آمالنا..

هل يمكن لتلك الخيالات وما تستولده من أحلام أن تنقذ منسوب جماليات بدأت بالنفاد من حولنا..؟

من الممكن جداً أن يستطيع الخيال منحنا القدرة على حفظ جماليات بدأت بالتقلّص والانكماش في واقع بخيل وشحيح لجهة إنتاج الجمالي/الإبداعي الحقيقي.. لكن بذات الوقت هل ينقلب ليصبح جحيماً كما جحيم الكاتب «ستاين»..؟

يتساءل العالم ريدر دو، المعلّم في جامعة أكسفورد: هل يحررنا الخيال أم يبعدنا عن واقعنا وعن الآخرين.. وحتى عن أنفسنا..؟

ما الوسيلة التي تضمن لنا عدم كون الخيال «سجناً للذات في فكرها الخاص».. وعدم تصييره حاجزاً يحول دون الفهم الصحيح والمناسب للواقع والحياة المحيطة..؟

الفن، بمختلف تشكّلاته، يمثل لنا أكبر محرّض لنمو خيالاتنا وتوفير دعم لكل ما هو لامرئي ولامتناهي..

لعلّنا نستعيد نتفاً من ذواتنا عبر خيالات تسحب اللامرئي لمساحات وجودنا المرئي..

فالفن «الخيال» وفق إحدى تعريفات جيل دولوز «مرور عبر اللامتناهي لاستعادته».

lamisali25@yahoo.com

حوار

الروائي علي ديبة:
دروبي الأدبية متنوعة..

الأديب علي ديبة اسم أدبي عرفته دورياتنا الأدبية والثقافية، عضو اتحاد الكتاب، لم يتوقف بكتاباته عند جنس أدبي، بل كتب الرواية والقصة القصيرة والشعر والنقد الأدبي.. وله مؤلفات مسرحية ومجموعة قصص للأطفال.. وحول هذا التنوع قال:

● الفن هو الفن، والخيال هو الخيال، لا أعتقد أن مخيلة الأديب تتوقف عند جنس إبداعي وتلزم حدوده..ماعدا الشعر، فهو متفرد بذاته إلى حد بعيد، إذ يمكن لكل كاتب أن يكتب همسات شعرية، لكن الشاعر قد لا يفكر بالخروج من صومعة الشعر..والأمثلة هنا أكثر من أن تحصى، أبدؤها مع شاعرنا الكبير نزار قباني ولا أنتهي عند سواه..

● حول هواياته الإبداعية ومعاني انتمائه، وعدم التزامه بواحد من قوالب الأدب. كتب:

أكسبتني المطالعة محبة الأدب عامة، خاصة الروائية والقصصية، كما أكسبتني روح الحياة شغفاً بالمسرح وعالمه، ويبقى للشعر شفافيته المؤثرة في عواطف البناء الروحي للإنسان..ولعل استخدام مصطلح المثقف الأدبي هنا يناسب هذه المسميات..

● عالم الرواية نسيج اجتماعي معرفي يترجم حياة متكاملة البناء، ولعل التاريخ هو الميدان الأكبر لتقديم مدونات تستحق الاهتمام.. فهل اعتمد الروائي علي ديبة هذا التعريف:

الموضوع هنا يعود لانتماء الروائي وثقافته واهتماماته، فالرواية التاريخية تختلف عن الرواية الاجتماعية أو السياسية، والتصرف الروائي الآخر لايخضع لمقاييس معلومة، حيث يعتمد الروائي على متخيلات تمثلتها ذاكرته عبر رحلته الطويلة مع العمر.. هكذا يزرع الأديب مفرداته وسطوره أمنيات فردية وطموحات اجتماعية لقرية او مدينة او حتى شعب وأمة..وهو بتصوراته يعيد ترتيب النسيج الاجتماعي وفق رغبات فشلت في تحقيق ذاتها..

● الوضع الاجتماعي لا ينفصل عن سواه، لكنه العمود الفقري في كل رواية، وهو الأساس لكل بناء يرتبط بالسرد.. وهذا لا يعني استقلاله التام.. فالأوضاع الاجتماعية السياسية للشعوب هي المحرق والمركز، تدور في فلكهما محاولات الحراك الاجتماعي في البناء والتغيير.. الأديب علي ديبة أعطانا مثالاً على صحة هذا الرأي وتطابقه مع روايته الحطب:

في روايتي الحطب لم أتوقف عند السيطرة العالمية على مقدرات الشعوب، إنما تجاوزت ذلك نحو السيطرة على التاريخ وتزويره بما يتفق ويتلاءم مع كذبة أرض الميعاد وما يجري في فلسطين..هكذا صارت المخابئ السرية هدفي لفضح اللعبة وشرح ألغازها وتفاصيلها في سياق السرد الروائي..وهذا يعني فيما يعنيه سيطرة اللوبي الضاغط في أوروبا على مفاصل الرئاسات والأحزاب والجمعيات حتى فقدت هذه الدول حريتها ودخلت في سباقات حققت حروب عالمية ملأت جيوبهم بالأموال.. أموال كانت المؤسس الأول للعبة الاستيطان.

● وللقصة القصيرة دورها الثقافي المميز عند الأديب علي ديبة، فقد نشر عدداً مهماً من القصص في دورياتنا اليومية والأسبوعية الثقافية، وفي دوريات اتحاد الكتاب من الأسبوع الأدبي إلى الموقف.. كما كانت له مجموعات قصصية مميزة، أذكر منها.. سفارة جحا، الهزيمة الأولى للعتابا، ثمن قبلة عزيزة.. قوباز صدرت عن دار ذي قار في بيروت.. استقيت مما كتبه حول القصة القصيرة الرأي التالي:

القصة القصيرة فن جذاب يؤدي دوراً ثقافياً فاعلاً، لقربه من الواقع المعاش، وتمثله الظرف اليومي بما له وما عليه.. هكذا يدخل المؤلف عالم الناس ليأخذ منها الغريب والعجيب.. المبكي والساخر، التراجيدي والكوميدي.. وتبقى القصص الساخرة أقرب إلى ذاكرة المتلقي، فالقصة الرمزية التي تعنى بالعبارات الأدبية تخاطب جمهوراً متخصصاً، وكذلك القصص السياسية تقترب من انتماءات أقل جماهيرية.. على خلاف عمومية الرؤى والقبول في الأدب الساخر..

● اهتمامه المسرحي ترافق مع البدايات، حيث صدر له أول كتاب وكان بعنوان ثلاث مسرحيات، وبعدها توالت مسرحيات عدة..أهمها الفينشار، قبضة سوداء، حامد الشماميس..ومن المناسب ذكره التحضير لمسرحية ينفذها المخرج محمود عوض في درعا لصالح وزارة الثقافة..في سياق آراء في أعماله المسرحية رأى علي ديبة.

خياري الأدبي الأول كان في المسرح، أصدرت كتابي ثلاث مسرحيات، تضمن: لعبة السلطان، حدث في العالم الآخر، المفتاح المقدس.. ربما لأنني رأيت مساحة التعبير وإبداء الرأي تتوفر أكثر ما تتوفر في المسرح..وربما لأنني تأثرت بأدباء عالميين وروائيين سكن المسرح ثقافتهم..أما درجة النجاح في خياري فأتركها للأيام ولأجيالنا الثقافية القادمة..

■ علاء الدين محمد

إصدار

«البنت التي لا تحب اسمها» لأليف شافاك

سألت أمها في احدى المرات: (أمي، كيف خطر في بالكم أن تسموني اسما كهذا؟)

أجابتها أمها حينئذ: (ما أجمله من اسم. إنه اسم زهرة يا بنيتي، لا فرق بينه وبين أسماء الأزهار الأخرى، مثل: اللوتس والنرجس والتوليب والبنفسج).

سار دونيا هي نبتة بهذا الاسم ألوان أزهارها بيضاء أو وردية، أو صفراء، أو حمراء. وطنها الأم إفريقيا الجنوبية تنبت وتتفتح أزهارها طوال السنة، تفوح من أوراقها رائحة الليمون.

كانت فتاة تعيش في حي هادئ في اسطنبول، وكان التلاميذ يسخرون منها في المدرسة. فكلما تقرأ المعلمة اسمها في أثناء التفقد اليومي كانت الفتاة المسكينة تذوب خجلا.

صادفت مرة قولا في أحد الكتب التي قرأتها وهو: (لكل شخص على وجه الأرض، يقوم به شبيهه الموجود في الفضاء).

(البنت التي لا تحب اسمها) رواية للكاتبة اليف شافاك حيث تأخذنا الكاتبة إلى تساؤلات وفضول من خلال العنوان في البداية فنتساءل عن تلك البنت التي لا تحب اسمها، للوهلة الأولى تشعر من خلال البداية بأننا ندخل عالما طفوليا مصحوبا بخيال واسع.

تبدأ الرواية بالتنمر الذي تتعرض له الفتاة (سار دونيا) من قبل أصدقاء الدراسة وتذمرها الدائم من هذا الاسم وسؤالها والديها عن سبب تسميتها بهذا الاسم.

هذاما جعلها تهرب من هذا الواقع إلى الكتب مما جعل مخيلتها شغوفة بإيجاد عالم آخر تجسد بكرة أرضية لتتحول بالنسبة لها إلى كرة سحرية تدخلها عالما أوسع من عالمها الصغير لتتعرف على صديقين يأخذان بها إلى قارة ثامنة وتساعدهما في مهمة لإنقاذ العاصمة الأبجدية التي باتت مهددة بالضمور والاختفاء.

هنا تظهر لنا الكاتبة رسالتها التي تريد إيصالها وبنت عليها سردها للأحداث وهي أن الخيال هو اهم مراحل الإبداع للصغار والذي أصبح العالم يفتقده ويفتقد إلى القراءة والمطالعة وارتياد المكتبات لزيادة معرفتهم.

يذكران الرواية تقع في ١٥٩صفحة وقد صنفت كرواية لأدب الناشئة.

■ ر انيا صقر

طبعة حديثة من كتاب كليلة ودمنة

يعد كتاب «كليلة ودمنة» للأديب ابن المقفع المؤلف القصصي الأول في الأدب العربي فهذا الكتاب الذي ظهر قبل ١٣٠٠ عام حمل أسلوباً خاصاً في أنسنة الحيوانات والبهائم والطيور وتقديم الحكم والمواعظ على لسانها.

الكتاب الذي صدرت له نسخة حديثة وكاملة عن دار رسلان للطباعة والنشر والتوزيع قدم له الدكتور رسلان علاء الدين الذي رأى أن الكتاب ترجم عن السنسكريتية إلى الفهلوية القديمة زمن الملك الفارسي كسرى أنو شروان وأن الفرس زادوا في أصله زيادات عديدة،كما توضح المقارنات بينه وبين ما عثر عليه من أصول هندية حيث ضمت الترجمة الفارسية أبواباً متعددة مختلفة عن الأبواب التي كانت في الهندية.

ويعتبر علاء الدين أن ابن المقفع أراد أن يتلاءم في كتابه مع مختلف الأذواق بصفته يتضمن آداباً مختلفة أهمها أدب النفس والصداقة ونقد الحكم في عصره وبطاناته والدعوة لاختيار بطانات صحيحة تحفظ الود والعهد وتعمل على العدل والمساواة.

ويستنكر ابن المقفع الظلم والقتل والقهر والغدر والفجور في كتابه الذي ترجم إلى لغات عالمية ومنها الإنكليزية واليونانية والإيطالية وغيرها مستخدماً الحيوانات في سرده لتكون دلالات منطقية على واقع مرفوض.

الكتاب الصادر يقع في ٢٦٠ صفحة من القطع الكبير طبع بحسب الناشر ليسلط الضوء على حقيقة وأهمية ما جاء به من أفكار تصلح لكل العصور.

فعالية

الأغنية الشعبية..
مرآة تراث وهوية متجذرة..

من عمق الالم تتبلور الأوجاع المتشبثة و المتعمقة في الروح قبل الجسد لتولد الكلمات أغنيات شعبية تسرد حكايات شعوب وتكرس إرثا لعادات تربى عليها الأجداد وحياة لم تستطع الحروب سرقتها. فتصدح الحناجر من عمق الألم الموروث ويرتفع الأنين ليلون الاوجاع راوياً حكايات قهر وظلم متمسكاً بالأصالة ومشحوناً بالعواطف.

ضمن أنشطة مركز ثقافي كفرسوسة أقيمت فعالية «إحياء تراث» بعنوان الأغنية الشعبية في التراث السوري والفلسطيني قدمها الدكتور ضرار أبو شعيرة واستهلها بالتعريف عن التراثين السوري والفلسطيني والعلاقة التي تربط بينهما كوحدة الجغرافيا و التاريخ المشترك اللذين جعلا من التراث الحالة العامة والشاملة لكل الفنون.

أكد أبو شعيرة أن التراث سجل حضارة الأمة ومبعث أمجادها والفلكلور المشترك بمثابة الهوية الإنسانية للشعبين المعبرة عن حضارتهما والدالة عليهما والمؤكد على وجودهما بما حملته من فكر نبيل سام آزرت به الوجود النضالي الشعبي وأخذت طابع الشمولية في التعبير والطرح.

ظهر الكثير من الشعراء الشعبيين الذين حملوا في أشعارهم هموماً واحلاماً ليكونوا فلسفة لها موقعها في الحياة الشعبية.

فكثير من الادباء والفنيون ارتبطوا بالنقد والتذوق بروح الواقع آخذين على مسؤوليتهم صياغة وصقل المضمون المرجو عبر المراحل يستشفون من مناهل مشتركة سورية فلسطينية ويعبرون عن تاريخ و يرمزون لحدث أهمه ارتباط الشعب بأرضه،فكانت الأغنية الشعبية التي توزعت حول موضوعات مختلفة فيما يتعلق بأعمال الفلاحين والحرفيين و الباعة والبنائين و..

حتى إنها انعكست على الاطفال لتؤصل فيهم العواطف والتجذر والارتباط.

للأغاني الشعبية اشكال فنية وضعت في قوالب لحنية والتي تقسم إلى الموال بشقيه العتابا والميجانا والقصائد الشعرية والشروقيات والحداء وأغاني الدبكة والرقصات الشعبية.

ومنها الدلعونة والجفرا ويا ظريف الطول والزجل والمغنى والمطوع الذي اشتهر في جنوب سورية وامتد إلى فلسطين.

وحين عصفت المتغيرات بالتراث الفلسطيني ظهرت الأغنية بمضامين جديدة وازدادت ألوانها ليطغى عليها المضمون النضالي تيارا جارفا ولتغلفها هالة من الكآبة ويستبد بها الحزن.

فاستقطبت الأغنية الجماهير السورية والفلسطينية كنسيج واحد.

في حين لم يبق الهم الفلسطيني حكرا على شعراء فلسطين فانبرى شعراء الحداثة لوصف مأساة فلسطين ومعاناة اللاجئين كما في قصائد الماغوط وبدر شاكر السياب ونزار قباني وغيرهم..

تخلل الفعالية رقصات شعبية قدمتها فرقة (عشاق التراث) للرقص الشعبي مصحوبة بأغنيات تراثية شعبية سورية وفلسطينية منها: ظريف الطول، الدلعونة، جفرا يا هالربع، هي يا شام....

أخذت الرقصات منحى رعويا من خلال الزي الفلكلوري والحركات المتناغمة والمتجانسة على المسرح وجسدت حالة نمطية تقليدية أسرت الحس الجماهيري.

شكلت الدبكات لوحات ايمائية واكبت الحداثة برؤية فنية متكاملة مستوحاة من أصالة التراث. فكانت منبرا عبّروا من خلاله عن الاعتزاز والتمسك بالثقافة والتراث، لتتلاقى الأصالة والحداثة وتدخلنا في سراديب الحنين للأرض والتمسك بالتراث الموروث المتجذر الذي لم تقهره الظروف.

■ نوار حيدر