الثورة

نبض الحدث

صدر العدد الأول في 1963/7/1

صفحة 12 | 25 ل.س | يومية سياسية تصدر عن مؤسسة الوحدة للصحافة والطباعة والنشر والتوزيع | thawra.sy | Telegram | twitter | facebook | الخميس 1 ربيع الآخر 1441 هـ 28 تشرين الثاني 2019 م العدد 17133

مشروع قانون بإعفاء مشتركي «الاتصالات» من الفوائد بحال تسديد ديونهم

مجلس الشعب يقر قانون المعاشات العسكرية

■ دمشق – الثورة – صالح حميدي:

أقر مجلس الشعب في جلسته الثامنة والعشرين من الدورة العادية الحادية عشرة للدور التشريعي الثاني برئاسة حموده صباغ رئيس المجلس أمس مشروع قانون المعاشات العسكرية وأصبح قانوناً.

وأضاف مجلس الشعب إلى مشروع القانون المكون من مادتين فقرة إلى المادة ٣٨ من قانون المعاشات العسكرية الصادر بالمرسوم التشريعي رقم ١٧ لعام ٢٠٠٣ .

ونص التعديل على احتساب نسبة معلولية أية إصابة من القدرة المتبقية للمصاب بعد طرح النسبة المئوية لمعلولية الإصابة الأولى من القدرة الإجمالية له في حال أصيب العسكري عدة إصابات ناجمة عن العمليات الحربية أو بإحدى الحالات المشابهة لها على يد عصابة إرهابية أوعلى يد عناصر معادية وأن تتبع نفس آلية الحساب لكل إصابة إضافية وتمنح الحقوق المترتبة على نسبة المعلولية الجديدة وفق ما تقضي به القوانين والأنظمة النافذة وتصدر التعليمات اللازمة لتطبيق أحكام هذه الفقرة بقرار عن القائد العام.

و أحال المجلس مشروع القانون الخاص بإعفاء المشتركين المدينين لدى الشركة السورية للإتصالات من الفوائد المترتبة عليهم إذا بادروا لتسديد ديونهم نقداً أو تقسيطاً خلال سنة من تاريخ نفاذ هذا القانون إلى لجنة الإعلام والإتصالات وتكنولوجيا المعلومات.

وطرح عدد من أعضاء المجلس بعض القضايا الملحة تحت بند ما يستجد من أمور مطالبين بتعديل شرائح الرواتب بحيث تنخفض قيمة الضرائب التي تقتطع من الرواتب و أشار الأعضاء إلى ارتفاع الأسعار بعد زيادة الرواتب مطالبين بتشديد الرقابة على الشركات والمصانع الكبرى بدلاً من استهداف المحلات الصغيرة وتشميل مجندي الخدمة العسكرية الإلزامية والقوى الرديفة بهذه الزيادة.

■ البقية ص «١١»

وفد النظام التركي يترجم أوامر مشغليه في تعطيل جلسات لجنة مناقشة الدستور

مصدر من الوفد الوطني: لا يزال يرفض الدخول بأي نقاش حول المبادئ الوطنية الأساسية

■ سانا – الثورة:

أفاد مصدر من الوفد الوطني في لجنة مناقشة الدستور أمس بأن الوفد جاهز منذ يومين للانخراط بالمبادئ الوطنية التي لا يمكن أن يختلف عليها السوريون، لكن وفد النظام التركي اختلف معنا عليها ورفض نقاشها لأسباب باتت معروفة للشعب السوري.

وقال المصدر لموفدة سانا إلى جنيف: على مدى يومين لم ندخل إلى أي جلسة بسبب رفض وفد النظام التركي المبادئ الوطنية التي أراد وفدنا طرحها، مضيفا إن وفد النظام التركي الذي يأتمر بأوامر أسياده الأتراك رفض الدخول بأي نقاش حول المبادئ الوطنية الأساسية والتي تهم الشعب السوري.

وأوضح المصدر أن ارتهان وفد النظام التركي للخارج جعله يرفض نقاش مبادئ أساسية كالاستقلال والسيادة ومكافحة الإرهاب وقال: من رفض الانخراط بالجلسات منذ يومين هم وفد النظام التركي وليس الوفد الوطني وذلك لعدم قدرته على مناقشة قضايا وطنية كرفض الاحتلال التركي والأميركي ومحاربة التنظيمات الإرهابية ومكافحة الإرهاب.

وكان الوفد الوطني قدم قبل يومين مقترحا لجدول أعمال يتضمن الحديث عن مبادئ وطنية لكن وفد النظام التركي رفضها وكذلك رفض الحضور إلى مقر الأمم المتحدة لمناقشة جدول الأعمال الأمر الذي تسبب بتعطيل بدء اجتماعات اللجنة المصغرة التي كان من المقرر أن تبدأ أمس الأول ولمدة خمسة أيام استكمالا للجولة الأولى.

وعقدت اللجنة المصغرة أولى جولاتها بين الرابع والثامن من تشرين الثاني الجاري حيث تم اعتماد جدول أعمال مقترح من قبل الوفد الوطني الذي قدم أيضا «لا ورقة» تتضمن بشكل رئيسي مكافحة الإرهاب وتجفيف منابعه وإدانة الدول الداعمة له لكن مجموعة النظام التركي رفضتها.

وتضم اللجنة المصغرة ٤٥ عضوا بواقع ١٥ عضوا للوفد الوطني و١٥ عضوا لمجموعة النظام التركي و١٥ عضوا لوفد المجتمع المدني.

واتفقت الهيئة الموسعة للجنة مناقشة الدستور وتضم ١٥٠ عضوا في الأول من تشرين الثاني على أعضاء اللجنة المصغرة وأقرت ورقة مدونة السلوك والإجراءات التي تحكم عمل الهيئتين الموسعة والمصغرة.

فزاعة الكيماوي.. حصان «طروادة» حين يفلسون!

من نبض الحدث

كتب أحمد حمادة

لم تكتف منظومة العدوان على سورية بقيادة أميركا بكل ذاك الكم الهائل من ضخ التنظيمات الإرهابية إلى سورية، ودعمها بكل أنواع السلاح والمال والتدريب والإشراف، بل استمرت في تضليلها للعالم بأنها منظومة تقوم على حماية حقوق الإنسان ومكافحة الإرهاب.

ولم تتوقف جرائمها عند حدود قتل الآلاف من الأبرياء بحجة مطاردة داعش والقاعدة والنصرة ومحاربة الإرهاب، ولم تتوقف آلة دعايتها التضليلية عند بوابات كيل التهم الباطلة ضد الدولة السورية في كل المحافل الدولية، بل استمرت سيناريوهات كذبها وعدوانها على مختلف الصعد والميادين.

فكلما تكشفت خيوط مسرحيات منظومة العدوان الكيماوية، وظهرت أباطيلها، اخترعوا المزيد منها، في محاولة منهم لاستصدار قرارات إدانة مسيسة ضد سورية تتعلق بهجمات كيماوية نفذتها أساساً أذرعهم المشبوهة كمنظمة الخوذ البيضاء الإرهابية.

فما إن اقتربت جعبتهم الاستعمارية من الإفلاس حتى بدؤوا مؤخراً باللجوء إلى فزاعة «الكيماوي» المزعوم وأكاذيبها وعزفها النشاز، رغم أن تسريبات إعلامهم تؤكد قبل غيرها عكس ذلك، وآخرها ما قالته صحيفة ديلي ميل البريطانية بأن بريداً الكترونياً مسرباً أشار إلى أن منظمة حظر الأسلحة الكيميائية التابعة للأمم المتحدة تلاعبت وفرضت رقابة على تقرير حساس حول هجوم كيميائي مزعوم في سورية، وأخفت المعلومات الحقيقية عن هجمات الإرهابيين الكيماوية، وكأن فزاعة الكيماوي حصانهم الطروادي الجديد حين يفلسون.

وعلى الضفة السياسية نجد منظومة الإرهاب تسعى جاهدة لتخريب أي حل يؤدي إلى طي صفحة الإرهاب والفوضى الهدامة، فهدفها إطالة أمد الأزمة لا إنهائها، ففيما تؤكد كل الأطراف المحبة للسلام وإعادة الأمن والأمان إلى سورية ضرورة عدم التدخل في عمل لجنة مناقشة الدستور وتحذر من إفشالها نجد هذه المنظومة الاستعمارية توعز لأدواتها لرفض الركائز الوطنية التي تهم الشعب السوري، والتي اقترحها الوفد الوطني السوري.

وفي الميدان تستمر خطوات العدوان والغزو والاحتلال الأميركي التركي للأراضي السورية بحجج وذرائع باطلة، وتستمر عمليات سرقة الثروات وفي مقدمتها النفط، وتتواصل عمليات تهريب عناصر داعش من منطقة إلى أخرى لإعادة تدويرهم واستخدامهم من جديد، في الوقت الذي يستمر فيه التضليل بأن أميركا تريد الانسحاب من سورية ليتبين أنها تعيد انتشار قواتها المحتلة وتعيد إنتاج داعش المتطرف وتدويره بما يخدم مصالحها.

دعت إلى إخلاء المنطقة من أسلحة الدمار الشامل

موسكو: سياسة فرض الإملاءات ولّت.. وعلى الغرب التخلي عن طموحاته الإمبريالية

■ وكالات – الثورة:

أكد وزير الخارجية الروسي سيرغي لافروف أن العديد من قادة الدول الغربية يتبعون سياسة عفا عليها الزمن، تؤدي إلى تأزم العلاقات بين الغرب وروسيا.

وقال لافروف خلال كلمة في الأكاديمية الدبلوماسية بوزارة الخارجية القرغيزية أمس: أفضل طريقة لإنهاء هذا الوضع الشاذ هي التخلي عن الطموحات الإمبريالية، مضيفا: أنه من الأفضل أن يترك الغرب عادة إملاء إرادته على الجميع.

وفي الوقت نفسه قال لافروف: إن بعض الشركاء يطلبون من موسكو تنفيذ اتفاقيات مينسك، مشددا على أن هذا الأمر غير ممكن، لأن روسيا لم يرد ذكرها في هذه الاتفاقيات، لأنها ليست طرفا في النزاع.

وفي سياق آخر أكد مدير قسم منع الانتشار والرقابة على التسلح في وزارة الخارجية الروسية فلاديمير يرماكوف أن بلاده تدعم مشروع إقامة منطقة خالية من أسلحة الدمار الشامل في الشرق الأوسط.

ونقلت وكالة سبوتنيك عن

■ البقية ص «١١»

تحقيقات العزل أمام اللجنة القضائية

«ديلي بيست»: ترامب يدرس الاستعانة بمجرمي الحرب في حملته الانتخابية!

■ وكالات–الثورة:

مع الإعلان عن وجود الكثير من الأدلة الدامغة التي تدين الرئيس الأميركي دونالد ترامب في قضية عزله، يبدو أن دائرة الخطر بدأت تضيق عليه أكثر، لكنه في ذات الوقت غير مكترث بها بدليل إطلاقه جملة تصريحات سابقة متفرقة ضدها ووصف تحقيقات وإجراءات مساءلته بما مجمله بأنها ميتة أو مسرحية، مستنداً بذلك إلى قوة جمهورية تقف خلفه في القرار النهائي لمنع عزله.

ومع دخول التحقيق مرحلة جديدة الأسبوع القادم، تستعد لجنة الاستخبارات في مجلس النواب الأميركي لتسليم مقاليد تحقيق العزل الجاري بحق ترامب إلى اللجنة القضائية.

وتوشك على النهاية مرحلة تقصي الحقائق ضمن إطار التحقيق، والتي أشرفت عليها لجنة الاستخبارات، وأعلن رئيس اللجنة آدم شيف أول من أمس أن تقريرا يضم استنتاجاتها سيصدر الأسبوع المقبل، عقب عودة المشرعين من إجازة عيد الشكر في الثالث من الشهر القادم.

اللجنة القضائية بدورها حددت الرابع من الشهر القادم موعدا لأول جلسة لها في القضية التي ستجمع خبراء قانونيين سيدرسون مسائل دستورية، ضمن إطار بحث اللجنة فيما إذا كان يتعين إطلاق عملية العزل بحق ترامب وما هي لائحة الاتهامات الواجب توجيهها إليه.

ووجّه رئيس اللجنة القضائية جيرولد نادلر إلى ترامب ومحاميه دعوة لحضور الجلسة كما تقدم بطلب استدعاء الشهود واستجوابهم، مبدياً أمله في أن يقبل ترامب الدعوة للمشاركة في الجلسات بدلا من مواصلة الشكوى والتذمر من العملية القضائية، أو عبر محامٍ يمثله فيها.

■ البقية ص «١١»

رتل لقوات الاحتلال الأميركي يصدم حافلة بريف الحسكة ويتسبب بجرح مدنيين

الاحتلال التركي يسعر إجراءات التغيير الديموغرافي لإحلال الإرهابيين مكان الأهالي في الجزيرة

■ سانا – الثورة:

تواصل قوات الاحتلال التركي ومرتزقتها من التنظيمات الإرهابية يوميا جرائمها بحق الاهالي في البلدات والقرى التي احتلتها بريف الحسكة الشمالي الغربي، حيث تقوم باختطاف الشباب لابتزاز ذويهم وسرقة ممتلكات الاهالي لدفعهم إلى ترك منازلهم بهدف إحلال المجموعات الإرهابية وأسرها في مناطقهم في خطوة تهدف إلى إحداث تغيير ديموغرافي في المنطقة.

مصادر أهلية واعلامية أكدت لسانا أن التنظيمات الإرهابية التي تعمل بإمرة قوات الاحتلال التركي اختطفت خلال الساعات الماضية عشرات المدنيين بينهم كهول من أبناء مدينة رأس العين والقرى المجاورة عند حاجز أقامه الإرهابيون عند قرية تل حلف ٢ كم عن المدينة.

وذكر أهالي المختطفين أن أبناءهم تعرضوا للضرب والتعذيب قبل اقتيادهم إلى سجن أقامه الإرهابيون في مركز حبوب قرية السفح ١٣ كم عن المدينة، لافتين إلى أن أحد المواطنين من قرية المباركية ١٦ كم شرق مدينة رأس العين دفع حوالي ١,٣ مليون ليرة لإرهابيي ما يسمى فرقة الحمزة مقابل الإفراج عن أولاده ولم يتم الإفراج عنهم.

واختطف مرتزقة أردوغان قبل ذلك مدنيين من القرى والمناطق التي احتلوها وخاصة في قرى عنيق الهوى وام حرملة والحمامات والحكمية وعدد من القرى الواقعة على طريق السفح رأس العين وطالبت بفدية مالية مقابل اطلاق سراحهم كما حصل مع مختار قرية عنيق الهوى حيث اختطفه الإرهابيون وطالبوا بفدية للافراج عنه.

■ البقية ص «١١»

اعتقال ٨ أشخاص مرتبطين بـ «سي آي إيه» أثناء أعمال الشغب الأخيرة

إيران تعلن عن إحباط مؤامرة خطيرة.. واجتماع قريب في فيينا لمناقشة «النووي»

■ وكالات – الثورة:

أعمال الشغب التي حدثت في إيران مؤخرا تحت ذريعة الاحتجاجات لم تكن بمحض الصدفة، بل ثبت أنها مؤامرة تقف وراءها الكثير من الدول المعادية للشعب الإيراني، وسبق للقيادة الإيرانية أن ذكرت تلك الدول بالاسم، وعلى رأسها أميركا، وتتعزز دلائل المؤامرة أكثر مع إعلان وزارة الأمن الإيرانية عن احتجاز ٨ أشخاص مرتبطين بوكالة الاستخبارات المركزية الأميركية «سي آي إيه» على خلفية الاحتجاجات الأخيرة، هذا في وقت أعلن فيه الاتحاد الأوروبي أن مسؤولين من الصين وروسيا وفرنسا وألمانيا وبريطانيا سيعقدون اجتماعا مع إيران في فيينا في السادس من كانون الأول المقبل لبحث كيفية الحفاظ على الاتفاق النووي المبرم مع طهران عام ٢٠١٥، وذلك وسط تشكيك روسي في الخروج من الاجتماع بنتائج إيجابية.

وفي التفاصيل: أكد قائد الثورة الإسلامية في إيران الإمام السيد علي الخامنئي أن الشعب الإيراني أحبط مؤامرة خطيرة خلال الأيام الأخيرة، مشيراً إلى أن الإيرانيين أثبتوا مرة أخرى أنهم شعب قوي.

ونقلت وكالة «إرنا» عن الخامنئي قوله أمس خلال استقباله الآلاف من التعبويين في طهران إن الشعب الإيراني أحبط مؤامرة واسعة وخطيرة جدا وظف الأعداء أموالاً طائلة لها وبذلوا جهودا كبيرة ليقوموا بالتخريب والأعمال الشريرة والقتل.

وأضاف الخامنئي إن قوى الأمن الداخلي الإيرانية والتعبئة والحرس الثوري دخلوا الساحة وقاموا بواجبهم في مواجهة صعبة، منوهاً كذلك بما قام به الشعب الأسبوع الماضي من مسيرات تنديداً بأعمال الفوضى والشغب.

وأعلن وزير الداخلية الإيراني عبد الرضا رحماني فضلي في وقت سابق أن أحداث الفوضى والشغب الأخيرة أدت إلى إحراق ٧٣١ مصرفاً والعديد من المراكز والممتلكات العامة فيما فشل مثيرو الشغب في تفجير أكبر مستودع للبنزين في إحدى مدن البلاد.

من جهته أكد الرئيس الإيراني حسن روحاني أن الشعب الإيراني سيواصل مساره ولن يستسلم أمام مؤامرات الأعداء.

وقال روحاني في كلمة له أمس في مدينة تبريز مركز محافظة أذربيجان الشرقية إن الأعداء كانوا يتصورون أنهم سيقضون على النظام الإيراني من خلال حرق المستشفيات والمتاجر والسيارات الخاصة بالناس ولكن الشعب الإيراني أثبت أنه لن يستسلم أمام الأعداء.

وأضاف روحاني إن العدو نجح في الإخلال بالأمن العام لمدة ٤٨ ساعة فقط وكان يتصور أن الأزمة ستطول لأشهر وستحدث حرباً داخلية في إيران ولكن الأميركيين لم يتخيلوا أبداً أن الشعب الإيراني سيخرج بهذه الكثافة إلى الشوارع للدفاع عن بلاده.

وكانت العاصمة الإيرانية طهران ومدن أخرى شهدت خلال الأيام الماضية

■ البقية ص «١١»

محليات

الإعلام الاقتصادي ساهم في صنع القرار ولعب دوراً في الترويج للمنتجات الوطنية | ٥

انطلاقاً من دورها في عملية التنمية الاقتصادية

تشميل المشاريع المتوسطة والصغيرة بخطة التوسع بالمناطق الصناعية

٥

بقيمة تفوق ٣ مليارات ليرة

«معمل البلوك الخلوي» في شركة إسمنت عدرا

٥

١٠ منشآت صناعية تستخدم طاقة تفل الزيتون في درعا

ضبط مواد غذائية غير صالحة للاستهلاك البشري في أسواق دمشق

٤

مؤشرات النشاط السياحي خلال عشرة أشهر

٢,١ مليون عربي وأجنبي زاروا سورية.. و٢٤٪ الزيادة في السياحة الدينية

٤

الحرارة أدنى من معدلاتها وفرصة لهطل زخات مطرية متفرقة

دمشق ٧/١٧ – الجنوبية ٧/١٨ – الجبلية ١/١٤ – الوسطى ٥/١٦ – الساحلية ١١/٢١ – الشمالية ٥/١٧ – الجزيرة ٥/١٨ – الشرقية ٦/٢٢ – البادية ٥/٢١.

الثـــورة
صدر العدد الأول في 1963/7/1
الخميس 1 ربيع الآخر 1441 هـ 28 تشرين الثاني 2019 م العدد 17133

غارة إسرائيلية على غزة.. ومواجهات باقتحام المستوطنين للخليل

فلسطين: هجمة الترهيب المسعورة بالعيسوية هدفها التهويد وترحيل المقدسيين

■ وكالات- الثورة:

طالبت وزارة الخارجية الفلسطينية بتدخل دولي عاجل لوقف حملات القمع والتنكيل التي تقوم بها قوات الاحتلال في بلدة العيسوية بالقدس المحتلة، مضيفة في بيان لها أن قوات الاحتلال تواصل ممارسة أبشع حملات الاقتحام والقمع والتنكيل والاعتقال والإرهاب بحق الفلسطينيين في العيسوية للشهر السابع على التوالي في هجوم عدواني تتواصل فصوله الدموية والقمعية وتتسع ليستهدف جميع مناحي حياة الفلسطينيين في العيسوية بما في ذلك النساء والشيوخ والأطفال وطلبة المدارس والمرضى وكل ما من شأنه ترهيب الفلسطينيين العزل في ساعات متأخرة من كل ليلة.

وتابعت الخارجية ان سلطات الاحتلال تقتحم البلدة المقدسية وسط إطلاق كثيف للرصاص وقنابل الغاز والصوت وتقوم يوميا بحملات اعتقال جماعية كان آخرها اعتقال ١٢ فلسطينيا من سكان العيسوية منهم عدد من القاصرين بذرائع وحجج مختلفة ليصل عدد المعتقلين منذ بداية هذه الحملة المسعورة والشرسة أكثر من ٦٠٠ حالة اعتقال ١٢ حالة منها فقط تم فيها تقديم لوائح اتهام.

واشارت إلى أن عددا من المنظمات الحقوقية والإنسانية قامت بعملية توثيق يومية مصورة لممارسات قوات الاحتلال الإرهابية كان آخرها الطريقة الوحشية التي تم فيها اعتقال أحد الأطفال والاعتداء على شقيقه بالضرب المبرح وغيرها الكثير من صور التنكيل بأهالي العيسوية التي تعبر في مجملها عن مدى تفشي العنصرية والانحطاط الأخلاقي في الاحتلال ومؤسساته المختلفة.

بدوره دعا مكتب الأمم المتحدة لحقوق الإنسان في الأرض الفلسطينية المحتلة الكيان الصهيوني بصفته الطرف القائم بالاحتلال إلى اتخاذ جميع التدابير اللازمة لمنع هجمات المستوطنين الصهاينة وحماية الفلسطينيين من هذه الهجمات وإجراء تحقيقات بشكل فوري.

وفي سياق استمرار سلطات الاحتلال ممارساتها العدوانية بحق الفلسطينيين من خلال التضييق والاعتداء عليهم اكد مصدر فلسطيني ان طيران الاحتلال شن فجر امس عدوانا جديدا على قطاع غزة المحاصر واستهدف بصاروخين على الأقل غرب خان يونس ما أدى إلى أضرار جسيمة في منازل وممتلكات الفلسطينيين كما اصيب صياد فلسطيني بجروح جراء استهداف بحرية الاحتلال الصيادين الفلسطينيين في البحر قبالة قطاع غزة المحاصر.

كما أفادت مصادر بغزة بأن قوات الاحتلال أطلقت نيران اسلحتها تجاه اراضي المزارعين شرق بلدة بيت حانون دون ان يبلغ عن وقوع اصابات.

وفي السياق ذاته هاجم عشرات المستوطنين الصهاينة الليلة الماضية مركبات لفلسطينيين على شارع جنين - نابلس بالحجارة والزجاجات الفارغة ومارسوا أعمال العربدة.

وأفادت مصادر فلسطينية وحسب شهود عيان بأن عشرات المستوطنين الصهاينة تجمهروا جنوب جنين في خطوة استفزازية وهاجموا المركبات المارة على شارع جنين- نابلس ما أدى الى تحطيم زجاج عدد من المركبات كما مارسوا أعمال العربدة وتوجيه الشتائم على المارة تحت حماية قوات الاحتلال.

وبينت جمعية الهلال الأحمر الفلسطيني بأن طواقمها تعاملت مع ١٥ إصابة خلال المواجهات في الخليل فيما اكدت وسائل اعلام الاحتلال أن قوات الاحتلال وفرت الحماية لاقتحام ١٤٠٠ مستوطن لمقام النبي يوسف.

وأفاد شهود عيان بأن جيبات عسكرية ترافقها جرافة اقتحمت المنطقة الشرقية من الخليل ومحيط «قبر يوسف» بالتزامن مع تحليق طائرة استطلاع في الأجواء تمهيدا لاقتحام المستوطنين.

واندلعت مواجهات في المكان أطلقت خلالها قوات الاحتلال الرصاص المعدني المغلف بالمطاط وقنابل الغاز المسيل للدموع وقنابل الصوت.

إلى ذلك اعتقلت قوات الاحتلال فجر امس ثمانية فلسطينيين من مختلف المحافظات الفلسطينية في اطار عمليات المداهمة والتفتيش اليومية التي تنفذها بحجة اعتقال مطلوبين للتحقيق.

اعتبرتها مساساً باستقلالية قراراتها

الجزائر ترفض التدخلات الأوروبية بشؤونها الداخلية

■ وكالات- الثورة:

قال رئيس أركان الجيش الجزائري الفريق أحمد قايد صالح إن بلاده حرة مستقلة سيدة في قرارها، لا تقبل أي تدخل أو إملاءات.

وأضاف صالح أثناء زيارة له إلى قيادة القوات الجوية امس أن شرذمة من العصابة وبعدما فشلت جميع خططها، ها هي تلجأ للاستنجاد بأطراف أجنبية، لا سيما المعروفة بحقدها التاريخي الدفين، والشعب الجزائري سيفشل محاولات هذه الشرذمة التي لا تحب الخير للجزائر، في إشارة منه إلى أطراف داخلية مرتبطة بدوائر فرنسية مشبوهة.

وجاءت تصريحات قائد المؤسسة العسكرية الجزائرية، في خضم جدل كبير أثارته دعوة البرلماني الفرنسي رفائيل غلوكسمان، البرلمان الأوروبي إلى تخصيص جلسة علنية لمناقشة الوضع السياسي في الجزائر، ورد قايد صالح على مساعي عقد جلسة لمناقشة الوضع السياسي في الجزائر بالقول: الجزائر حرة مستقلة سيدة في قراراها لا تقبل أبدا أي تدخل وأي إملاءات ولا تخضع لمساومات من أي طرف مهما كان.

وأكد قايد صالح أنَ الجيش الجزائري سيبقى دوما يعرفُ كيف يقيم مستوى التحديات المعترضة ويعرف كيف يستقرئ أحداثها ويعرف كيف يعد لها العدة المناسبة بما يجعله يكون في كل وقت وحين بالمرصاد لكل من تُسول له نفسه استهداف الجزائر.

من جانبهم أعلن المرشحون إلى الانتخابات الرئاسية رفضهم لهذه الجلسة المخصصة للجزائر، مؤكدين أن المشكلات الداخلية يحلها الجزائريون فيما بينهم.

تفكيك عبوات ناسفة شمال سامراء.. وتدمير وكر لـ «داعش» بكركوك

■ وكالات- الثورة:

أعلنت القوات الأمنية العراقية، عن مقتل احد الإرهابيين في وادي ابو شحمه في كركوك، وقال مصدر امني عراقي انه بناء على أوامر قائد قوات الشرطة الاتحادية في مطاردة فلول عصابات «داعش» الإرهابي، نفذ عناصر الفرقة الخامسة شرطة اتحادية في كركوك عملية أمنية مباغتة تمكنوا من خلالها بمداهمة وكر لإرهابيي «داعش» في وادي ابو شحمه في كركوك، واضاف انه تم قتل أحد الإرهابيين وحرق وتدمير الوكر بالكامل.

في السياق ذاته اكدت وزارة الداخلية العراقية تفكيك خمس عبوات ناسفة في جزيرة مكيشيفة شمال سامراء.

وقال مصدر في الوزارة انه تأكيداً لتوجيهات قائد قوات الشرطة الاتحادية في تطهير جميع قواطع المسؤولية من مخلفات «داعش» الإرهابي، تمكن القسم الهندسي لقيادة الفرقة الرابعة شرطة اتحادية في جزيرة مكيشيفة شمال سامراء من تفكيك ٥ عبوات ناسفة وأخرى على شكل جليكان، واشار الى انه تم إتلافها وتفجيرها موقعياً تحت السيطرة.

الى ذلك عثرت قوة من الحشد الشعبي على مخبأ لقنابل الهاون في محافظة نينوى وقال مصدر في الحشد إن قوة مشتركة من اللواء ٥٣ بالحشد الشعبي واستخبارات عمليات قاطع نينوى للحشد الشعبي، نفذت عملية امنية جنوب قضاء البعاج غربي محافظة نينوى، وأضافت أسفرت العملية عن العثور على مخبأ يضم قنابل هاون عيار ٨٢ ملم.

وفي العاصمة بغداد التي تشهد بين الحين والآخر تفجيرات بسيارات مفخخة وعبوات وأحزمة ناسفة من مخلفات تنظيم «داعش» الارهابي، إضافة إلى هجمات متفرقة تستهدف المدنيين وعناصر الأجهزة الأمنية في مناطق متفرقة منها، ما يسفر عن اصابة العشرات من الأشخاص بين شهيد وجريح أفاد مصدر امني عراقي بأن عبوة ناسفة انفجرت في منطقة الوزيرية شمالي بغداد.

وقال المصدر ان عبوة ناسفة انفجرت قرب محل لأحد المدنيين ضمن منطقة الوزيرية شمالي بغداد، دون وقوع اي إصابات تذكر، وأضاف المصدر ان قوة امنية طوقت مكان الحادث، وفتحت تحقيقا في ملابساته.

وقفة احتجاجية ضد جرائم التحالف بالحديدة

صنعاء: المساعي الأممية ملغومة.. وغريفيث يجّمل صورة مجرمي الحرب

■ وكالات- الثورة:

غادر المبعوث الأممي مارتن غريفيث العاصمة اليمنية صنعاء وهو خالي الوفاض ولا سيما بعد استمرار الاحتجاجات اليمنية على عدم وفاء غريفيث بالوعود التي سبق أن قطعها في صنعاء حول العديد من الملفات الإنسانية المرتبطة باتفاق السويد.

فمازالت مبادرات صنعاء للسلام تقابل بمسرحية سعودية مضللة برزت واضحة في اعلان وسائل إعلام رسمية تابعة للنظام السعودي عن إطلاق سراح ٢٠٠ أسير من الجيش اليمني واللجان الشعبية وادعائه تسيير رحلات جوية مشروطة ومحدودة ما فرض نوعا من الشك وعدم الثقة في تعاطي اليمنيين مع الأطراف المعنية بالحرب على اليمن في ظل خرق اتفاق السويد وبوادر التصعيد في الحديدة لتتسع بقعة الاتهامات التي يوجهها اليمنيون الى تلك المساعي الأممية الملغومة، بالوقت الذي قدمت فيه صنعاء وغيرها من المحافظات اليمنية الكثير من المبادرات الأحادية الجانب، دون اي مبادرة تذكر من قبل المساعي الاممية فيما يتعلق بملفات عدة، وأبرزها فتح مطار صنعاء وحل مشكلة الأسرى منذ أكثر من ثلاث سنوات واستكمال تنفيذ اتفاق السويد بشأن الحديدة وهي ملفات لا تحتمل المماطلة والتسويف من قبل الأمم المتحدة أو تحالف العدوان.

وما زاد من استياء اليمنيين من المبعوث الأممي «مارتن غريفيث» أخيرا توليه مهمة تلميع صورة تحالف العدوان أمام المجتمع الدولي المترافق مع زعمه الأسبوع الماضي موافقة «التحالف» على فتح مطار صنعاء الذي تنتظره ٣٢٠ ألف حالة حرجة، توفي منها ٢٨ ألف مريض سرطان وهو ما لم يتحقق، ووفقا لمدير المطار فإن المتفق عليه مع الأمم المتحدة للشؤون الإنسانية هو أن يبدأ الجسر الجوي الطبي في ٢٠ تشرين الأول إلا أن الأمم المتحدة تنصلت من الاتفاق.

في السياق ذاته يؤكد اليمنيون ان ملف الأسرى يعد أحد أهم الملفات الإنسانية والذي قضى اتفاق السويد في شأنه بصفقات تبادل تشمل ١٦ ألف أسير من الطرفين لم يطبق منها سوى تحرير العشرات فقط، حيث أكد رئيس اللجنة الوطنية لشؤون الأسرى في صنعاء عبد القادر المرتضى أن اللجنة لم تتلق أي تأكيد من قبل الصليب الأحمر الدولي وهذا الجمود تعده صنعاء إخفاقا آخر لغريفيث في أداء الدور الموكل به .

والجدير بالذكر أن تنفيذ المرحلة الأولى من نشر نقاط لمراقبة وقف إطلاق النار منتصف أيلول الماضي في الحديدة كمدخل مهم لإحلال السلام الشامل أحبط من قبل تحالف العدوان وداعميه حيث عاد التصعيد العسكري مرة أخرى ما أفشل جهود لجنة المراقبة الأممية في الحديدة، أيضا احباط جهود المرحلة الثانية واقع فرضه قيام قوى العدوان بالتصعيد في الساحل الغربي لخروقاتها للاتفاق جنوب الحديدة كمديريات الدريهمي وحيس والتحيتا ومناطق الجبلية والفازة وغيرها من المحافظات اليمنية.

على المعقل الآخر نظمت السلطة المحلية بمحافظة الحديدة وقفة احتجاجية حاشدة تنديداً بخروقات العدوان وآخرها استهداف عدد من المناطق في المحافظة بأكثر من عشرين غارة.

كما أدانت مؤسسة موانئ البحر الأحمر اليمنية استهداف قوى العدوان أحد المباني التابع للمؤسسة بميناء رأس عيسى النفطي ما أدى إلى استشهاد يمني من خفر السواحل وإصابة آخرين.

إعلانات

إعلان بمثابة مذكرة دعوة صادر عن
المحكمة الشرعية العاشرة بحلب
القاضي السيد: بسام تلجبيني
المساعد السيد: عبد الكريم حارس
الجهة المدعية: سهام بزاره بنت عبد الله
المدعى عليه: جمعة الشاملي بن حسن
موضوع الدعوى: تفريق لعلة الشقاق ومهرين ونفقة
في الدعوى رقم أساس /١٢٣٨٦/ لعام ٢٠١٩
قررت المحكمة وعملاً بالمادة /٢٧/ فقرة /أ/ من قانون أصول المحاكمات المدنية إبلاغك الدعوى بواسطة الإعلان بالصحف ولصقاً على لوحة إعلانات المحكمة ولزوم الحضور إلى المحكمة يوم الأحد الواقع في ٢٠١٩/١٢/٢٢ الساعة العاشرة زوالية وإذا لم تحضر أو ترسل وكيلاً قانونياً في الموعد المذكور جرت في حقك المعاملة القانونية. وعليه اقتضى الإعلان
القاضي
١٥٥٢٤٧

إعلان بمثابة سند تبليغ حكم شرعي
صادرة عن المحكمة الشرعية الثانية بحلب
القاضي: مصطفى اليحيى حبو
المساعد: مصطفى كيالي
المدعية: أمينة العمر بنت حمدو
المدعى عليه: علاء رشيد بن أمين
الدعوى: تثبيت زواج
قررت المحكمة عملاً بالمادة رقم /٢٧/أ من قانون أصول المحاكمات إعلام المدعى عليه بواسطة النشر بالصحف ولصقاً على لوحة الإعلانات مضمون القرار رقم /١٥٠٩/ لعام ٢٠١٩ أساس /٢٠١٩/١٠٧٠٢/ المتضمن:
١- تثبيت الزواج الجاري بين كلا من المدعية أمينة العمر بنت حدو وفاطمة تولد حلب ١٩٩٧/١١/٢٣ قرية كفر كلبين خ ٧ والمدعى عليه علاء رشيد بن أمين وصبحة تولد الباب ١٩٩٥/١/١ الباب مصاري خ ٧٠٨ وذلك على مهر معجله مليون ليرة سورية غير مقبوضة ومؤجله مثله باقية بذمة الزوج واعتبار زواجهما حاصلاً في محلة الشيخ مقصود بتاريخ ٢٠١٨/٥/٣٠
٢- تضمين المدعى عليه الرسوم والمصاريف والحد الأدنى للوكالة واتعاب المحاماة أصولاً.
قراراً وجاهياً بحق الجهة المدعية وبمثابة الوجاهي بحق الجهة المدعى عليها قابلاً للطعن بالنقض صدر علناً وأصولاً بتاريخي ١٤٤١/٣/٢١ هجري الموافق ٢٠١٩/١١/١٨ ميلادي.
القاضي
١٥٥٢٤

إعلان بمثابة مذكرة اخطار
صادر عن محكمة الشرعية الرابعة بحلب
القاضي السيد: انس سراج الدين
المساعد السيد: محمد الحسين الرجو
المدعية: سارة ديري بنت عبد العزيز
يمثلها المحامي: شاهر إسماعيل
المدعى عليه: أحمد درويش بن محمد
موضوع الدعوى تفريق لعلة الشقاق
في الدعوى رقم أساس /١٤٩٩٥/ لعام ٢٠١٩
وفق أحكام المادة /٢٧/أ قررت المحكمة اخطار المدعى عليه بواسطة النشر بالصحف وعلى لوحة إعلانات المحكمة بلزوم الحضور إلى المحكمة يوم الثلاثاء الواقع في ٢٠١٩/١٢/٢٤ الساعة العاشرة زوالية وإذا لم تحضر أو ترسل وكيلاً قانونياً في الموعد المذكور أجريت بحقك المعاملة القانونية ويعتبر الحكم الذي سيصدر بمثابة الوجاهي. وعليه اقتضى الإعلان
القاضي
١٥٥٢٤٩

إعلان بمثابة مذكرة دعوة
صادرة عن المحكمة الشرعية الثانية
بحلب
القاضي السيد: مصطفى اليحيى حبو
المساعد السيد: مصطفى كيالي
المدعية: انصاف الحسين بنت عبد الرحمن
يمثلها المحامي زكريا العويس
المدعى عليه: أنس العلي بن محمد
الدعوى: تفريق لعلة الشقاق
الدعوى أساس ٢٠١٩/١٨٤١٢
لكون إقامة المدعى عليه ضمن المناطق غير الآمنة وعملاً بالمادة (٣٤/أ) أصول محاكمات قررت المحكمة ابلاغك مذكرة الدعوة نشراً بالصحف وعلى لوحة إعلانات المحكمة بلزوم الحضور إلى المحكمة يوم الاثنين ٢٠١٩/١٢/٢٣ الساعة ١٠ زوالية.
وإذا لم تحضر أو ترسل وكيلاً قانونياً جرت بحقك المعاملة القانونية.
وعليه اقتضى الإعلان
القاضي
١٥٥٢٥٠

إعلان قضائي بمثابة اخطار تنفيذي
طالب التبليغ: زياد الابراهيم بن عزيز
المطلوب تبليغه: غازي الزعيم بن جهاد
قررت رئاسة التنفيذ المدني بحلب بتاريخ ٢٠١٩/١١/٢٤ في الملف التنفيذي رقم /٢٧٢/ عرض وايداع ٢٠١٩ اخطاركم نشراً بالصحف وعلى لوحة إعلانات دائرة التنفيذ المدني بحلب بأنه قد وضع موضع التنفيذ صك رهن لقاء مبلغ وقدره /٤١٠٠٠٠/ ل.س لصالحكم ورفع الإشارة الموضوعة عن صحيفة السيارة رقم /٣٥٢٥٧٠/ حلب.
فعليك مراجعة دائرة التنفيذ المدني بحلب أو ارسال وكيل قانوني خلال المدة القانونية تحت طائلة متابعة الإجراءات التنفيذية بالملف.
وعليه اقتضى الإعلان
مدير التنفيذ المدني بحلب
١٥٥٢٥١

إعلان بمثابة مذكرة دعوى صادر عن
محكمة البداية المدنية /١٠/ بحلب
القاضي السيد: شادي قدور
المساعد السيد: هنادي الياس
الجهة المدعية: خالد عبده بن أحمد يمثله المحامي: أيمن بركات
الجهة المدعى عليها: عماد بازو بن رضوان
موضوع الدعوى: تثبيت شراء سيارة
في الدعوى رقم أساس /٢٥٩٠٢/ لعام ٢٠١٩ عملاً بالمادة /٢٧/أ من قانون أصول المحاكمات المدنية قررت المحكمة تبليغك نشراً بالصحف وعلى لوحة إعلانات المحكمة بلزوم حضورك إلى المحكمة يوم الخميس ٢٠١٩/١٢/٢٢ الساعة /١٠/ زوالية. وإذا لم تحضر أو ترسل وكيلاً قانونياً في الموعد المحدد جرت بحقك المعاملة القانونية. وعليه اقتضى الإعلان
القاضي
١٥٥٢٥٢

إعلان قضائي بمثابة اخطار تنفيذي
طالب التبليغ: محمد الابراهيم بن يوسف
المطلوب تبليغه:
١- إبراهيم الأقجع بن أحمد.
٢- عبد الجبار الأقجع بن أحمد.
قررت رئاسة التنفيذ المدني بحلب بتاريخ ٢٠١٩/١١/٢٤ في الملف التنفيذي رقم /٩٠٨٤/ ب لعام ٢٠١٩ اخطاركم نشراً بالصحف وعلى لوحة إعلانات دائرة التنفيذ بأنه تم وضع حكم البدائي رقم أساس /١١٩٨/ قرار /١١٩٨/ حسم ٢٠١٨/١٢/٢٧ موضع التنفيذ.
فعليك مراجعة دائرة التنفيذ المدني بحلب أو ارسال وكيل قانوني خلال المدة القانونية تحت طائلة متابعة الإجراءات التنفيذية بالملف. وعليه اقتضى الإعلان
مدير التنفيذ المدني بحلب
١٥٥٢٥٣

إعلان بمثابة مذكرة اخطار صادرة عن
محكمة البداية المدنية التاسعة بحلب
القاضي السيدة: نهى شيخ محمد
المساعد السيد: عبد الباسط المحمد
المدعي: حسن عبدي بن عبد الرزاق
المدعى عليهم:
- جميلة إبراهيم جبلي
- رافع وعلي وزينب وكاتبه وفاطمة وداريين ومنار أولاد عبد الله مهاجر
- دونه مصطفى بنت مصطفى
- حياة الهندي بنت أحمد
- مروان وزياد ووائل وماهر ومها ورياض وهوريانا ووفاء وجهاد أولاد محمد هورو
الجميع إضافة لتركة مورثيهم
الدعوى: تثبيت بيع
الدعوى أساس ٢٠١٩/٢٠٤٨٧
عملاً بالمادة (٣٤/أ) أصول محاكمات قررت المحكمة اخطارك نشراً بالصحف وعلى لوحة إعلانات المحكمة بلزوم الحضور إلى المحكمة يوم الثلاثاء ٢٠١٩/١٢/٢٤ الساعة /١٠/ زوالية.
وإذا لم تحضر أو ترسل وكيلاً قانونياً جرت بحقك المعاملة القانونية وسيصدر الحكم بمثابة الوجاهي.
القاضي
١٥٥٢٥٥

إعلان بمثابة مذكرة دعوة صادرة عن
محكمة الصلح المدنية السابعة بحلب
القاضي: محمد رشيد أرسلان
المساعد: محمد حراق
طالبة الترميم: فاطمة خلوف بنت خلوف
المدعى عليه: اسعد الطه الموسى بن طه
الدعوى: ترميم
الدعوى أساس /٥٨٠٩/ لعام ٢٠١٩
نظراً لعدم التمكن من تبليغك لاقامتك ضمن المناطق الغير آمنة وفق أحكام المادة /٣٤/أ أصول قررت المحكمة إبلاغك بواسطة النشر بالصحف وعلى لوحة إعلانات المحكمة بلزوم الحضور إلى المحكمة يوم الخميس ٢٠١٩/١٢/١٩ الساعة (١٠) زوالية.
وإذا لم تحضر أو ترسل وكيلاً قانونياً في الموعد المذكور أجريت بحقكم المعاملة القانونية.
القاضي
١٥٥٢٥٦

إعلان بمثابة اخطار صادرة عن
محكمة الصلح المدنية الثامنة بحلب
القاضي السيد: محمد لوك
المساعد السيد: محمد أديب الزكور
طالب الترميم: محمد وضاح بدوي معفش بن محمد سعيد
المطلوب تبليغه: رشيد عصمان بن أحمد
الدعوى: ترميم وترقين إشارة
الدعوى أساس ٢٠١٩/٤٥٦٢
عملاً بالمادة (٣٤/أ) أصول محاكمات قررت المحكمة اخطارك نشراً بالصحف وعلى لوحة إعلانات المحكمة بلزوم الحضور إلى المحكمة يوم الثلاثاء ٢٠١٩/١٢/١٧ الساعة /١٠/ زوالية.
وإذا لم تحضر أو ترسل وكيلاً قانونياً جرت بحقك المعاملة القانونية وسيصدر الحكم بمثابة الوجاهي.
القاضي
١٥٥٢٥٧

سند تبليغ حكم
صادر عن المحكمة الشرعية في منبج
القاضي السيد: سلطان الأسعد قاضي المحكمة الشرعية في منب
المساعد: عبير الدندشي
المدعية: فاطمة شحيبر بنت أحمد
المدعى عليه: محمد الحسن الحسن بن عثمان حلب – منبج
الدعوى تفريق لعلة الشقاق
نظراً لعدم التمكن من تبليغك على عنوان اقامتك كونه ضمن المناطق الغير آمنة وعملاً بأحكام المادة (٣٤) فقرة /أ/ أصول محاكمات مدنية تقرر تبليغك الحكم الصادر رقم أساس /١٣٧/ قرار /١٠٧٧/ صادر عن المحكمة الشرعية في منبج بتاريخ ٢٠١٩/١١/٢٤ على لوحة إعلانات المحكمة ونشراً بإحدى الصحف اليومية والمتضمن:
١- تصديق تقرير الحكمين المؤرخ في ٢٠١٩/١١/١٧م والتفريق بين الزوجين (محمد الحسن الحسن بن عثمان وهناء الحسن تولد منبج ١٩٧٧/٥/٨ قيد تكية غرباء ١٩١) و(فاطمة شحيبر بنت أحمد والهام تولد حلب ١٩٨٧/٥/١ قيد تكية غرباء ١٩١) بطلقة بائنة واحدة لعلة الشقاق.
٢- تلتزم الزوجة بالعدة ثلاثة أشهر من تاريخ هذا القرار.
٣- عدم البحث بالاساءة بين الزوجين تبعاً لتنازل الزوجة عن حقها من المهرين في ملف الدعوى.
٤- تضمين المدعى عليه الرسوم والمصاريف.
قراراً وجاهياً بحق المدعية وبمثابة الوجاهي بحق المدعى عليه قابلاً للطعن بالنقض صدر ونطق به علناً بتاريخ ٢٠١٩/١١/٢٤ ميلادي.
القاضي
١٥٥٢٤١

إعلان بمثابة مذكرة دعوة صادر عن
محكمة الصلح المدنية الخامسة بحلب
القاضي: بشرى غيبور
المساعد: عبد الحميد بكار
المدعي: محمد بصمه جي بن عبد القادر
يمثله المحامي: محمود عبدو نايف
المدعى عليهم:
١- ثناء دقاق بنت حسين
٢- عليه الحسن بنت عبد الغني
٣- (سلطان عبد الحميد – محمد نور- عبد الغني باشا- حسن صادق – حسين صديق- ثناء خانم- رؤا- ترتيل) خوجة أولاد أحمد
موضوع الدعوى: تثبيت شراء سيارة
في الدعوى رقم أساس /٢٩٤٥/ لعام ٢٠١٩
عملاً بالمادة /٣٤/أ من قانون أصول المحاكمات قررت المحكمة تبليغكم نشراً بالصحف وعلى لوحة إعلانات المحكمة بلزوم الحضور إلى المحكمة يوم الأحد الواقع في ٢٠١٩/١٢/٢٢ الساعة /١٠/ زوالية.
وإذا لم تحضروا أو ترسلوا وكيلاً قانونياً ستجري بحقكم المعاملة القانونية. وعليه اقتضى الإعلان
القاضي
١٥٥٢٤٢

إعلان بمثابة سند تبليغ حكم صادرة عن
محكمة الصلح المدنية السادسة بحلب
القاضي: جان كبه
المساعد: محمد حراق
المدعي: أحمد حجو بن محمود
المدعى عليه: مصطفى أحمد بن نبي
الدعوى: تثبيت شراء سيارة
قررت المحكمة عملاً بالمادة (٢٤/أ) من قانون أصول ابلاغك بالنشر بالصحف وعلى لوحة إعلانات المحكمة القرار رقم /١٦٣/ وأساس /٥٢٨/ لعام ٢٠١٩ والمتضمن:
- تثبيت شراء المدعي وبيع المدعى عليه للسيارة /٨٩٥٩٢٤/ حلب ونقل وتسجيل الملكية لاسم المدعي أصولاً.
- رفع إشارة الدعوى الموضوعة بالعقد /٢٠١٨/١٢٦٠/ بعد انبرام الحكم حكماً قابلاً للاستئناف صدر بتاريخ ٢٠١٩/٥/١٥
القاضي
١٥٥٢٤٣

إعلان بمثابة مذكرة دعوة صادرة عن
محكمة البداية المدنية /١٢/ بحلب
القاضي: صالح الياس
المساعد: فهيمة المصطفى
المدعي: بطال مستو بن محمد
المدعى عليها: سهيلة باكير بنت عبد القادر
الدعوى: اكساء الحكم الأجنبي صيغة النفاذ
الدعوى أساس /٢٤٢٨٤/ لعام ٢٠١٩
نظراً لعدم التمكن من تبليغك لإقامتك ضمن المناطق الغير آمنة وفق أحكام المادة /٣٤/أ أصول قررت المحكمة إبلاغك بواسطة النشر بالصحف وعلى لوحة إعلانات المحكمة بلزوم الحضور إلى المحكمة يوم الثلاثاء ٢٠١٩/١٢/٢٤ الساعة (١٠) زوالية.
وإذا لم تحضر أو ترسل وكيلاً قانونياً في الموعد المذكور أجريت بحقكم المعاملة القانونية.
القاضي
١٥٥٢٤٤

إعلان بمثابة مذكرة اخطار صادرة عن
المحكمة الشرعية الخامسة بحلب
القاضي: ياسر العلي
المساعد: عثمان منان
المدعية: رشا حاج يوسف بنت محمود
المدعى عليه: علي حسين بن محمد رجب
الدعوى: تثبيت زواج ونسب
الدعوى أساس /١٥٧٨٧/ لعام ٢٠١٩
لم يحضر المدعى عليه رغم تبلغه مذكرة الدعوة بالنشر بالصحف ولصقاً على لوحة إعلانات المحكمة كونه ضمن المناطق الغير آمنة.
لذلك قررت المحكمة عملاً بأحكام المادة /٣٤/أ أصول ابلاغك مذكرة الاخطار بواسطة النشر بالصحف المحلية ولصقاً على لوحة إعلانات المحكمة بلزوم الحضور إلى المحكمة يوم الثلاثاء ٢٠١٩/١٢/٢٤ الساعة (١٠) زوالية.
وإذا لم تحضر أو ترسل عنك وكيلاً قانونياً في الموعد المذكور أجريت بحقكم المعاملة القانونية ويعتبر الحكم الذي يصدر بمثابة الوجاهي بحقكم.
القاضي
١٥٥٢٤٥

سند تبليغ حكم
صادر عن المحكمة الشرعية في الباب
القاضي السيد: سلطان الأسعد قاضي المحكمة الشرعية في الباب
المساعد: عبير الدندشي
المدعية: عائشة الأحمد التقلي بنت جمعة
وكيلها المحامي: محمد العثمان.
المدعى عليه: مأمون الحاج جدعان العثمان بن محمود الباب –سوسيان- معروف من المختار
الدعوى: تثبيت زواج
نظراً لعدم التمكن من تبليغك على عنوان إقامتك كونه ضمن المناطق الغير آمنة وعملاً بأحكام المادة (٣٤) فقرة /أ/ أصول محاكمات مدنية تقرر تبليغك الحكم الصادر رقم أساس ٢١٢ صادر عن المحكمة الشرعية في الباب بتاريخ ٢٠١٩/١١/٢٤ على لوحة إعلانات المحكمة ونشراً بإحدى الصحف اليومية والمتضمن:
١- الحكم بتثبيت الزواج الحاصل بين المدعية عائشة الأحمد التقلي بنت جمعة وثناء العمر تولد سوسيان ١٩٩٦/١/٢٨ قيد سوسيان /١١/ من المدعى عليه مأمون الحاج جدعان العثمان بن محمود وأمينة الأحمد الحسين تولد سوسيان ١٩٨٥/١/١ قيد سوسيان /١٠/ الواقع بتاريخ ٢٠١٤/٢/١٥ في الباب – سوسيان بعقد زواج خارج المحكمة الشرعية على مهر معجله مليون ليرة سورية غير مقبوضة ومؤجله مليون ليرة سورية باقية بذمة الزوج وتسجيل ذلك لدى أمانة السجل المدني أصولاً.
٢- الزام أمين السجل المدني بتنفيذ القرار أصولاً.
٣- تضمين المدعى عليه الرسوم والمصاريف.
قراراً وجاهياً بحق الجهة المدعية وبمثابة الوجاهي بحق الجهة المدعى عليها قابلاً للطعن بطريق النقض صدر وأفهم علناً.
صدر بتاريخ ٢٧/ ربيع الأول/ ١٤٤١ هجري الموافق لـ ٢٠١٩/١١/٢٤ ميلادي.
القاضي
١٥٥٢٤٦

إعلان بمثابة مذكرة اخطار صادر عن
المحكمة الشرعية الرابعة بحلب
القاضي السيد: أنس سراج الدين
المساعد السيد: محمد الحسين الرجو
الجهة المدعية: أحمد اختريني بن صبحي
المدعى عليه: فاطمة اختريني بنت عبد الكريم
موضوع الدعوى: طلاق غيابي
في الدعوى رقم أساس /١٤٦٠١/ لعام ٢٠١٩ قررت المحكمة وعملاً بالمادة /٢٧/ فقرة /أ/ من قانون أصول المحاكمات المدنية اخطارك الدعوى بواسطة الإعلان بالصحف ولصقاً على لوحة إعلانات المحكمة ولزوم الحضور إلى المحكمة يوم الخميس الواقع في ٢٠١٩/١٢/١٩ الساعة العاشرة زوالية وإذا لم تحضر أو ترسل وكيلاً قانونياً في الموعد المذكور جرت في حقك المعاملة القانونية ويصدر الحكم بمثابة الوجاهي.
وعليه اقتضى الإعلان
القاضي
١٥٥٢٧٤

إعلان بمثابة سند تبليغ حكم شرعي
صادرة عن المحكمة الشرعية السابعة بحلب أساس /٤٩٨٦/ قرار /١٢٨٧/ لعام ٢٠١٩
القاضي السيد: بسام القاسم
المساعد السيد: محمد مستت
المدعية: سلاف الشندي بنت محمد
المدعى عليه: رياض الأحمد بن محمد صالح
موضوع الدعوى: تفريق للشقاق
قررت المحكمة عملاً بالمادة /٢٧، ٣٤ مكرر/ من قانون أصول المحاكمات المدنية اعلام المدعى عليه بواسطة النشر بالصحف ولصقاً على لوحة إعلانات المحكمة القرار المتضمن:
١- تصديق تقرير الحكمين المؤرخ ٢٠١٩/١٠/١٥ وبالتالي التفريق بين الزوجة المدعية سلاف الشندي بنت محمد والدتها مطيعة الشندي تولد خربة أبو خسرف ١٩٨٤/٨/١ القيد: تلمالد خ ٩ والزوج المدعى عليه: رياض الأحمد بن محمد صالح والدته جميلة المحمود تولد السيد علي ١٩٧٨/١/١ القيد: تلمالد خ ٩ بطلقة بائنة واحدة لعلة الشقاق والضرر واعتبارها واقعة في قاعة المحكمة الشرعية في حلب بتاريخ صدور هذا القرار.
٢- الزام الزوجة المدعية بالعدة الشرعية حسب حالها على أن لا تنقص عن ثلاثة أشهر تسري من تاريخ صدور القرار.
٣- تثبيت تنازل المدعية عن كافة حقوقها الزوجية.
٤- تضمين المدعى عليه الرسوم والمصاريف.
قراراً وجاهياً بحق المدعية وبمثابة الوجاهي بحق المدعى عليه قابلاً للطعن بطريق النقض صدر وأفهم علناً بتاريخ ٢٣/صفر/ ١٤٤١ هـ الموافق في ٢٠١٩/١٠/٢٢م.
وعليه اقتضى الإعلان
القاضي
١٥٥٢١٥

اعلان بمثابة مذكرة دعوة صادرة عن
المحكمة الشرعية التاسعة بحلب
القاضي : محمد العلي
المساعد: محمد سلامة
المدعية: رشا المشنوق بنت شريف
المدعى عليه: اسعد الجابي بن محمود
موضوع الدعوى: تثبيت زواج ونسب
في الدعوى اساس /١٧٣٤٢/ لعام ٢٠١٩
وفق احكام المادة/٢٧/أ أصول محاكمات قررت المحكمة ابلاغ المدعى عليه مذكرة الاخطار بواسطة النشر بالصحف وعلى لوحة اعلانات المحكمة بلزوم الحضور الى المحكمة يوم الاثنين ٢٠١٩/١٢/٢٣ الساعة ١٠ زوالية واذا لم تحضر او ترسل وكيلا قانونيا في الموعد المذكور اجريت بحقك المعاملة القانونية
القاضي
١٥٥٢٦٥

اعلان بمثابة مذكرة دعوة
صادرة عن المحكمة الشرعية الرابعة بحلب
القاضي : انس سراج الدين
المساعد: محمد الحسين رجو
المدعية: راما البشار بنت محمد علي
المدعى عليه: احمد قطان بن عمار
موضوع الدعوى: تثبيت طلاق
في الدعوى اساس /١٧٢٦٩/ لعام ٢٠١٩
وفق احكام المادة/٢٧/أ أصول محاكمات قررت المحكمة ابلاغ المدعى عليه مذكرة الاخطار بوا

الهلال يبحث مع قيادة حزب روسيا الموحدة تعزيز التعاون الثنائي

■ سانا – الثورة:

أكد الأمين العام المساعد لحزب البعث العربي الاشتراكي المهندس هلال الهلال ضرورة تعزيز علاقات التعاون مع حزب روسيا الموحدة، مشيراً إلى أنه لدى الحزبين مجالات واسعة للتعاون والعمل المشترك وخاصة على المستوى السياسي والاقتصادي.

وبيّن الهلال خلال جلسة مباحثات مع قيادة حزب روسيا الموحدة في موسكو أمس أن هذه اللقاءات تشكل خطوة للأمام بين الحزبين وتسهم في بناء علاقات حزبية تخدم مصالح سورية وروسيا وأن العلاقات الحزبية مقبلة على تطور نوعي وفق ما تقتضيه مصلحة التعاون ضد النزعة العدوانية الأمريكية.

من جهته أكد أمين المجلس العام لحزب روسيا الموحدة نائب رئيس مجلس الاتحاد الروسي أندريه تورتشاك أهمية تركيز الجهود المشتركة على القضايا الاقتصادية والاجتماعية معرباً عن استعداد حزب روسيا الموحدة لتعزيز التعاون مع حزب البعث العربي الاشتراكي.

بدوره نوّه فلاديمير بليغن عضو المجلس العام لحزب روسيا الموحدة بصمود سورية في وجه الحرب الإرهابية التي تتعرض لها بينما اقترح نائب رئيس لجنة العلاقات الدولية في مجلس الاتحاد الروسي اندريه كليموف عقد اجتماع في سورية يضم الأحزاب البرلمانية لبحث مسائل التدخلات الخارجية في شؤون البلدان ذات السيادة والبحث في سبل لجم النهج الاستعماري.

حضر اللقاء عن الجانب السوري عضوا القيادة المركزية لحزب البعث العربي الاشتراكي عمار السباعي وياسر الشوفي وسفير سورية لدى موسكو الدكتور رياض حداد.

تخطت واشنطن في عدد البعثات الدبلوماسية

الصين: أميركا تزعزع الاستقرار في الشرق الأوسط

■ وكالات – الثورة:

واشنطن تزعزع الاستقرار في الشرق الاوسط، وتتبع سياسات أنانية أحادية الجانب، هذا ما أكدت عليه الصين أمس خلال افتتاح فعاليات منتدى أمن الشرق الاوسط المنعقد في بكين، ويأتي ذلك في وقت تخطت فيه الصين الولايات المتحدة للمرة الأولى في عدد البعثات الدبلوماسية الأمر الذي يحمل في طياته بحسب محللين العديد من الأبعاد التي تشير إلى تراجع وتغيير في موازين القوى العالمية.

حيث نددت الصين أمس بالسياسة الأميركية في الشرق الأوسط ووصفتها بأنها أنانية، ملقية باللوم على واشنطن في زعزعة الاستقرار في المنطقة.

هذا التنديد جاء على لسان مساعد وزير الخارجية الصيني تشن شياو دونغ الذي شدد على أهمية الامن والسلام والاستقرار والتنمية في منطقة الشرق الاوسط مشيرا الى ان هذه المنطقة جزء مهم للتبادل والتفاعل الصيني مع العالم.

ونقلت وكالة شينخوا عن تشن قوله في كلمة له أمس خلال افتتاح فعاليات منتدى أمن الشرق الاوسط المنعقد في بكين تحت عنوان أمن الشرق الاوسط في الوضع الجديد التحديات والمخارج ان الصين تولي اهتماما بالغا لقضايا منطقة الشرق الاوسط وتسعى لتوسيع نطاق التعاون معها.

وردد المتحدثون انتقاد الصين للتحركات الأميركية في الشرق الأوسط، مثل حرب العراق وأبرزوا موقف الصين الداعم لقيام دولة فلسطينية مستقلة.

وألقى كثيرون باللوم على دعم واشنطن للكيان الصهيوني لعرقلة عملية السلام، بما في ذلك قرار الرئيس دونالد ترامب الاعتراف بالقدس عاصمة للكيان الإسرائيلي.

ويركز المنتدى على أربعة محاور وهي أهمية العدالة والانصاف للامن الدائم في الشرق الاوسط والتعددية وسبل حل قضايا وتعزيز الامن من خلال التنمية وشروط تحقيقها وسبل التعاون ودور حوار الحضارات في مكافحة الارهاب ونزع التطرف.

من جهة ثانية أظهرت التقارير الرسمية أن الصين تخطت وللمرة الاولى الولايات المتحدة من حيث عدد البعثات الدبلوماسية المنتشرة في العالم.

وذكرت ا ف ب نقلا عن تقرير اعده معهد لوي الاسترالي المرموق ونشر أمس ان مع ٢٧٦ منصبا على مستوى العالم فان الصين وللمرة الاولى تخطت شبكة الولايات المتحدة بثلاثة مناصب. وذكر معدو التقرير الذي يصدر مرة كل سنتين ويحمل عنوان المؤشر العالمي للدبلوماسية ان الدبلوماسية الاميركية دخلت فترة مراوحة مع قيام ترامب باقتطاعات في الميزانية ومشكلات تتعلق ببقاء الدبلوماسيين المحترفين.

وفي نتائج يمكن أن تعد مؤشرا للتحولات الجيوسياسية تراجعت بريطانيا إلى المرتبة ١١ في التصنيف خلف ايطاليا واسبانيا والبرازيل.

الجيش اللبناني يوقف ١٦ شخصاً على خلفية حوادث في عدة مناطق

قوى لبنانية: التمسك بخيار المقاومة.. ورفض التدخلات الأميركية

■ وكالات – الثورة:

أكد وزير الدولة اللبناني لشؤون التجارة الخارجية في حكومة تصريف الأعمال حسن مراد ضرورة الوقوف إلى جانب المقاومة الوطنية ودعمها في مواجهة الاحتلال الإسرائيلي .

وقال مراد في تصريح له أمس: من غير المسموح المس بتاريخ المقاومة الوطنية اللبنانية التي حفظت كرامة لبنان، مشيرا إلى أن الوقوف معها بوجه المؤامرات التي تستهدفها واجب كل الشرفاء.

إلى ذلك جدد عضو كتلة الوفاء للمقاومة النائب حسن عز الدين رفض اللبنانيين التدخل والاملاءات الأمريكية في الشؤون اللبنانية.

وقال عز الدين في كلمة في بلدة الزرارية اللبنانية الجنوبية أمس: إن الأميركيين ومن معهم سواء في الداخل أم الخارج يعملون على توظيف الأحداث الراهنة في لبنان لتحقيق مآربهم وأهدافهم ومصالحهم لكننا نصر على رفض هذا التدخل .

في الأثناء أوقف الجيش اللبناني أمس ستة عشر شخصاً على خلفية حوادث شهدتها بعض المناطق اللبنانية الليلة الماضية.

ونقلت الوكالة الوطنية اللبنانية للإعلام عن قيادة الجيش اللبناني قولها في بيان أمس: تم التعرض للممتلكات العامة وعدد من المصارف وأحد المباني الحزبية وإلقاء قنبلة يدوية لم تنفجر وقنابل مولوتوف باتجاه العسكريين ورشقهم بالحجارة ما أدى إلى إصابة ثلاثة وثلاثين عسكرياً في طرابلس شمال لبنان.

وأضاف البيان إنه على طريق صيدا القديمة بين منطقتي الشياح وعين الرمانة وأثناء إعادة فرض الأمن والهدوء في المنطقة أصيب عشرة عسكريين جراء التراشق بالحجارة بين عدد من الأشخاص.

وأشار البيان إلى إصابة ثمانية عسكريين جراء التراشق بالحجارة بين الأهالي ومواكب سيارة في بكفيا أثناء قيام وحدات الجيش بإعادة فتح الطريق موضحاً أن وحدات الجيش تمكنت من إعادة الوضع إلى طبيعته في مختلف المناطق وبوشر التحقيق مع الموقوفين بإشراف القضاء المختص.

وكان الجيش اللبناني حذر في بيان أمس الأول من مغبة التعرض للممتلكات العامة والخاصة وقطع الطرقات في لبنان مؤكداً ضرورة التمسك بالوحدة الوطنية والالتفاف حول الجيش والحفاظ على أمن المتظاهرين وسلامتهم.

إلى ذلك أعلنت نقابة أصحاب محطات المحروقات في لبنان عن تنفيذ إضراب مفتوح ابتداء من صباح اليوم على كامل الأراضي اللبنانية.

وجاء في بيان صدر عن النقابة أمس أن الإضراب يأتي احتجاجاً على عدم التزام مصرف لبنان والشركات المستوردة للمشتقات النفطية بما تم الاتفاق عليه في السابق، مشيراً إلى أن الحكومة اللبنانية لم تنفذ ما وعدت به النقابة كما لم تتخذ وزارتا الطاقة والاقتصاد والمؤسسات المعنية أي إجراء يحمي مصالحها وأعلنت اعتذارها سلفاً من المواطنين لما سيلحق بهم من أضرار.

من ناحيتها أعلنت جمعية المصارف في لبنان في بيان وزعته بعد اجتماع عقده مجلس إدارتها أمس اعتبار أيام الخميس والجمعة والسبت في ٢٨ و٢٩ و٣٠ تشرين الثاني الجاري أيام عمل عادية وذلك لتأمين الخدمات المصرفية للمواطنين وبخاصة قبض الرواتب والأجور مع حلول نهاية الشهر.

واستنكرت الجمعية أعمال الشغب والاعتداءات التي تعرض لها عدد من فروع المصارف على نحو غير مسبوق والتي تشكل استهدافاً للاستقرار الاقتصادي والاجتماعي والأمني ولمصالح جميع اللبنانيين.

وأصدرت الهيئات الاقتصادية اللبنانية أيضا بياناً أعلنت فيه تعليق الإضراب العام على أن تعقد اجتماعاً مطلع الأسبوع المقبل لاتخاذ الخطوات المناسبة.

وفي سياق آخر جدد طيران العدو الإسرائيلي أمس خرقه الأجواء اللبنانية.

وقالت قيادة الجيش اللبناني في بيان: إن خمس طائرات حربية إسرائيلية خرقت الأجواء اللبنانية من فوق بلدة رميش ونفذت طيرانا دائريا فوق مناطق جبيل وصور وبيروت وضواحيها وبعبدا ثم غادرت الأجواء باتجاه الأراضي المحتلة.

وكان طيران العدو كثف أمس الأول خرقه الأجواء اللبنانية ونفذ غارات وهمية فوق مدينتي صيدا وصور وحلق لفترات فوق العاصمة اللبنانية بيروت على علو منخفض.

الاعتقالات التعسفية مستمرة..

المعارضة: سياسات أردوغان أدخلت تركيا في نفق مظلم

■ وكالات – الثورة :

تتجه تركيا في عهد أردوغان نحو الأسوأ في ظل سياسات استبدادية قائمة على القمع والفساد والتعاون الوثيق مع التنظيمات الإرهابية.

أردوغان الذي قضى على أبسط معايير حقوق الإنسان والديمقراطية تتعالى يومياً الأصوات المنددة بتصرفاته الرعناء مع استمرار حملة الاعتقالات التي يشنها، حيث انتقد نائب رئيس الوزراء التركي السابق علي باباجان سياسات النظام التركي مشيراً إلى أن هذه السياسات أدخلت تركيا في نفق مظلم.

رويترز نقلت عن باباجان قوله في تصريحات لتلفزيون /خبر ترك/: إن تركيا دخلت نفقاً مظلماً مع تزايد مشكلاتها في كل قضية كل يوم مؤكداً أن غياب الديمقراطية في تركيا في ظل «حكم الرجل الواحد» أضر بالبلاد وذلك في إشارة إلى تفرد اردوغان بالحكم.

وأوضح باباجان الذي استقال من حزب العدالة والتنمية الحاكم في تموز الماضي بسبب خلافات عميقة مع اردوغان أنه ينوي تشكيل حزب سياسي جديد.

وكان حزب العدالة والتنمية بزعامة اردوغان شهد هذا العام عدة انشقاقات أبرزها استقالة باباجان واستقالة رئيس الوزراء السابق احمد داود أوغلو في وقت تشهد فيه تركيا أزمة اقتصادية حادة مع انخفاض قيمة الليرة وتزايد معدل البطالة والتضخم وارتفاع الأسعار.

وفي إطار محاولاته المستمرة للاستفراد بالحكم وإحكام قبضته على البلاد أصدرت سلطات أردوغان مذكرات اعتقال بحق/٢٦/ شخصاً بذريعة صلتهم بالداعية التركي فتح الله غولن الذي يتهمه نظام رجب أردوغان بالوقوف وراء محاولة الانقلاب في تموز عام ٢٠١٦.

وكالة الأناضول الناطقة باسم النظام التركي نقلت عن مصادر أمنية قولها أمس : إن الادعاء العام في محافظة أضنة اصدر مذكرات اعتقال بحق /٢٦/ شخصاً وتم اعتقال ٢١ منهم.

وأضافت المصادر أن الشرطة اعتقلت أربعة أشخاص آخرين في محافظة سامسون بتهمة استخدام تطبيق بايلوك للتراسل الذي تستخدمه منظمة غولن.

وكانت سلطات النظام التركي أصدرت أول أمس مذكرات اعتقال بحق ١٦٨ شخصاً بينهم عسكريون بذريعة صلتهم بالداعية غولن.

نافذة على حدث

الفعل الديمقراطي ومرتكزاته

■ راغب العطية

الفعل الديمقراطي يرتكز أساساً على فكر ديمقراطي مبني على أسس علمية وقانونية وفلسفية صحيحة، وهو نتيجة حتمية له، وعليه لا يمكن الولوج بقضايا ديمقراطية بحتة بحجم مناقشة الدستور السوري الذي يضاهي أكثر الدساتير الدولية تطوراً وتقدماً، من قبل أشخاص لا يملكون أي مقومات تخولهم القيام بهذه المهمة الوطنية بامتياز.

ولأن وفد النظام التركي في لجنة مناقشة الدستور في جنيف، كمشغله ومموله من حيث الرؤية والفكر الإقصائي، ومشبع بالأوهام التي يضخها في عقله «إن كان لديه عقل» داعموه في الباب العالي والبيت الأبيض والكيان الصهيوني، وكل من يناصب سورية العداء، انعكس هذا بشكل مباشر وواضح على أعمال اللجنة المصغرة، تعطيلاً وعرقلة من دون أي مسوغات قانونية.

بل أكثر من ذلك التعنت والمماطلة، فقد عبر هذا الوفد عن مواقف لا وطنية، برفضه مناقشة المبادئ الأساسية التي طرحها الوفد الوطني، والتي تقوم على السيادة والاستقلال ومكافحة الإرهاب، ورفض الوجود غير الشرعي للقوات الأجنبية التركية والأميركية وغيرها، وهذا أقل ما يمكن أن يقبل به الشعب السوري ممن انتدبوا إلى لجنة مناقشة الدستور الحالي.

وجميع المحاولات البائسة التي يقوم بها على المنابر الإعلامية عناصر الوفد الذين دفع بهم أردوغان وترامب ومن على شاكلتهم إلى جنيف، تهدف إلى ترويج أفكار مشبوهة تستهدف سيادة الدولة السورية ووحدة أرضها وشعبها في الصميم، ولا يمكن للشعب السوري بكل أطيافه وتنوعه أن يقبل بها، لجهة أن كل ما يقوم به هذا الوفد وعناصره لا يصب في سياق الدفع قدماً بالحل السياسي الذي ينشده كل سوري شريف، بل إن كل ما صدر عنه في الفترة التي تلت الاتفاق على تشكيل اللجنة الدستورية إلى يومنا هذا يعبر عن أجندات وتوجهات خارجية معادية لسورية والسوريين، ويصب بشكل أو بآخر بالتشويش على انتصارات الجيش العربي السوري المتواصلة على التنظيمات الإرهابية وداعميهم.

إعلانات

مذكرة إخطار بواسطة الصحف المحلية الرسمية بالدعوى رقم أساس /٩٦٧/ لعام ٢٠١٩ بداية مدنية الثالثة بدرعا
المدعي: عواطف محمود الفقي.
المدعى عليه: نبيل محمد فائز الأسود.
الدعوى: فسخ وتسجيل عقار.
نظراً لجهالة عنوانكم تقرر إخطاركم لحضور جلسة المحكمة المصادف يوم الثلاثاء تاريخ ٢٠١٩/١٢/٢٤ الساعة التاسعة زوالية وإذا لم تحضر بأنفسكم أو ترسلوا وكيلاً قانونياً عنكم ستجري بحقكم المعاملة القانونية وسيصدر الحكم بحقكم بمثابة الوجاهي.
القاضي
١٣٨٦٨٠

مذكرة دعوى بالصحف صادرة عن محكمة البداية المدنية الثانية بدرعا
رقم الأساس: ٢٠١٩/٩٧٥
موعد الجلسة: يوم الأحد المصادف ٢٠١٩/١٢/٢٩
المدعي: عمار ياسين الحريري- وكيله المحامي تيسير الحريري.
المدعى عليه: قاسم محمد أبو حجازي- من داعل- الأم نجاح تولد ١٩٨٠ المسكن /١٥٨/.
موضوع الدعوى: تثبيت بيع.
لما كانت مذكرة المدعى عليه قد عادت بشرح يفيد بأنه مسافر خارج القطر وعودته غير معلومة لذلك تقرر دعوته إلى الجلسة المبينة أعلاه بواسطة الإعلان بالصحف اليومية فإذا لم تحضر أو ترسل وكيلاً عنك ستجري بحقك المعاملة القانونية.
القاضي
١٣٨٦٨١

مذكرة إخطار بالصحف صادرة عن محكمة البداية المدنية الثانية بدرعا
رقم الأساس: ٢٠١٩/١٠٣٥
موعد الجلسة: يوم الأحد المصادف ٢٠١٩/١٢/٢٩
المدعي: منير جبر العاسمي- وكيله المحامي تيسير الحريري.
المدعى عليهم:
١- فاطمة قاسم قاسم.
٢- (نهلا- مفيده- منيره- محمد جمال) أولاد جبر العاسمي.
٣- (رائد- حبيب- ديما- ريم- آيات- أرواد) أولاد وليد جبر العاسمي.
المدعى عليهم: من داعل.
موضوع الدعوى: تثبيت بيع.
حيث إن مذكرة دعوتكم عادت مبلغة نشراً بالصحف ولصقاً على لوحة إعلانات المحكمة فقد تقرر إخطاركم بإحدى الصحف الرسمية ولصقاً على لوحة إعلانات المحكمة بالدعوى المقامة عليكم من قبل منير جبر العاسمي والمحدد لها جلسة يوم ٢٠١٩/١٢/٢٩ الساعة التاسعة زوالية فإذا لم تحضروا أو ترسلوا وكيلاً عنكم ستجري بحقكم المعاملة القانونية.
القاضي
١٣٨٦٨٢

إعلان
المحكمة: محكمة البداية المدنية الثانية بدرعا
المدعي: المدير العام للشركة السورية للاتصالات- إضافة لوظيفته- تمثله إدارة قضايا الدولة بدرعا
رقم أساس الدعوى: ٨٢٨
المدعى عليه: يمان أحمد دندن.
موعد الجلسة: ٢٠١٩/١٢/٢٢
الساعة التاسعة (زوالية) التاسعة صباحاً
نظراً لجهالة عنوانكم فقد تقرر تبليغكم مذكرة الإخطار بإحدى الصحف الرسمية اليومية وعلى لوحة إعلانات المحكمة لحضور الجلسة المقررة معكم يوم الأحد في ٢٠١٩/١٢/٢٢ وفي حال عدم حضوركم أو إرسال وكيلكم القانوني فسنتخذ بحقكم الإجراءات القانونية وتجري المحاكمة بحقكم بمثابة الوجاهي.
القاضي
١٣٨٦٨٣

إعلان المحكمة: محكمة البداية المدنية الثانية بدرعا
المدعي: المدير العام للشركة السورية للاتصالات- إضافة لوظيفته- تمثله إدارة قضايا الدولة بدرعا
رقم أساس الدعوى: ٨٢٥
المدعى عليه: محمد خير ياسين فاضل المحاميد.
موعد الجلسة: ٢٠١٩/١١/١٧
الساعة التاسعة (زوالية) التاسعة صباحاً نظراً لجهالة عنوانكم فقد تقرر تبليغكم مذكرة الإخطار بإحدى الصحف الرسمية اليومية وعلى لوحة إعلانات المحكمة لحضور الجلسة المقررة معكم يوم الأحد في ٢٠١٩/١٢/٢٢ وفي حال عدم حضوركم أو إرسال وكيلكم القانوني فسنتخذ بحقكم الإجراءات القانونية وتجري المحاكمة بحقكم بمثابة الوجاهي.
القاضي
١٣٨٦٨٤

مذكرة دعوى بواسطة الصحف المحلية الرسمية بالدعوى رقم أساس /١٣٨١/ لعام ٢٠١٩ بداية مدنية ثالثة بدرعا
المدعي: منصور محمد الزعبي.
المدعى عليه: نورس محمد العلي.
الدعوى: تثبيت بيع مركبة.
نظراً لجهالة عنوانكم تقرر دعوتكم لحضور جلسة المحكمة المصادف يوم الثلاثاء تاريخ ٢٠١٩/١٢/١٧ الساعة التاسعة زوالية وإذا لم تحضروا بأنفسكم أو ترسلوا وكيلاً قانونياً عنكم ستجري بحقكم المعاملة القانونية.
القاضي
١٣٨٦٨٥

إعلان المحكمة: محكمة البداية المدنية بدرعا الثالثة
المدعي: المدير العام للشركة السورية للاتصالات المساهمة المغفلة- إضافة لمنصبه- تمثله إدارة قضايا الدولة بدرعا
رقم أساس الدعوى: ٣/٤٠٨
المدعى عليه: فاتن محمود القالوجي.
موعد الجلسة: ٢٠١٩/١٢/١٧
الساعة التاسعة (زوالية) التاسعة صباحاً
رقم أساس الدعوى: ٣/٨٢٩
المدعى عليه: خالد عوض الزعبي
موعد الجلسة: ٢٠١٩/١٢/١٧
الساعة التاسعة (زوالية) التاسعة صباحاً
رقم أساس الدعوى: ٣/٨٥٩
المدعى عليه: فيصل إبراهيم الطعاني
موعد الجلسة: ٢٠١٩/١٢/١٧
الساعة التاسعة (زوالية) التاسعة صباحاً
رقم أساس الدعوى: ٣/٨٢٦
المدعى عليه: بليغ محمد خير الفاضل المحاميج
موعد الجلسة: ٢٠١٩/١٢/١٧
الساعة التاسعة (زوالية) التاسعة صباحاً
نظراً لجهالة عنوانكم ونظراً للظروف الأمنية السائدة فقد تقرر تبليغكم مذكرة الإخطار بإحدى الصحف الرسمية اليومية وعلى لوحة إعلانات المحكمة بحسب المادة (٣٤) من قانون أصول المحاكمات المدنية رقم (١) لعام ٢٠١٦ لحضور الجلسة المقررة معكم يوم الثلاثاء في ٢٠١٩/١٢/١٧ وفي حال عدم حضوركم أو إرسال وكيلكم القانوني فسنتخذ بحقكم الإجراءات القانونية وتجري المحاكمة بحقكم بمثابة الوجاهي.
القاضي
١٣٨٦٨٦

مذكرة إخطار
صادرة عن المحكمة الشرعية في تادف بالدعوى أساس /٢١٣/ لعام ٢٠١٩
القاضي السيد: زياد الحسين.
المساعد: نور مشنطط.
المدعي: خليل أحمد بن عبد الكريم- وكيله المحامي: عبد الرزاق حمود.
المدعى عليها: فاطمة الحاج قاسم الشيخ بنت سليم.
موضوع الدعوى: تثبيت زواج وتثبيت نسب وتفريق لعلة الغياب.
نظراً لعدم التمكن من تبليغ المدعى عليها مذكرة الدعوة على عنوانها كونه ضمن المناطق غير الآمنة وعملاً بأحكام المادة (٣٤) فقرة (أ) أصول محاكمات مدنية قررت المحكمة إخطار المدعى عليها على لوحة إعلانات المحكمة ونشراً بالصحف بلزوم حضورك إلى المحكمة يوم الأحد ٢٠١٩/١٢/٢٢ الساعة (١٠) زوالية وإذا لم تحضري أو ترسلي وكيلاً قانونياً عنك تجري بحقك المعاملة القانونية وإن الحكم سيصدر بحقك بمثابة الوجاهي.
وعليه اقتضى الإعلان
القاضي
١٥٥٢٣١

إعلان بيع بالمزاد العلني
المنفذ: هاله الفاضل بنت طه- يمثلها المحامي: خالد مستانكي.
المنفذ عليه: محمد أمير مستت بن جميل.
بالملف التنفيذي رقم أساس ١١٥٧/ب لعام ٢٠١٩ وبتاريخ ٢٠١٩/١١/٢٠ قررت رئاسة التنفيذ المدني بحلب الإعلان عن البيع والنشر عنه ولجهة ١٢٠٠ سهماً من السيارة ذات الرقم /٤٢٨٥٧٦/ حلب نوع شانا ٢٠١١ سيارة نقل صغيرة خاصة لون أبيض بحالة جيدة مقدرة بمبلغ مليون ومئة وخمسون ألف ليرة سورية (لجهة الحصة) وحدد يوم الثلاثاء ٢٠١٩/١٢/١٧ الساعة (١٥،٣٠) ولغاية (١٦) زوالية موعداً لبيع الحصة في محلة جمعية المهندسين- كراج الحجز فمن يود الاشتراك عليه الحضور بالزمان والمكان المحددين أعلاه علماً أن الدفع نقداً وفوراً وتبدأ المزاودة بالقيمة المقدرة ويترتب على المشتري رسم الدلالة ورسم الطابع ورسم المزاودة ونقل ملكية الحصة ولزيادة الإيضاح مراجعة الملف ١١٥٧/ب لعام ٢٠١٩ وديوان دائرة التنفيذ المدني بحلب وعليه اقتضى الإعلان
مدير التنفيذ المدني بحلب
١٥٥٢٣٢

إعلان بمثابة مذكرة إخطار صادر عن محكمة الصلح المدنية بجبل سمعان
القاضي السيد: محمد النمور.
المساعد السيد: نور مشنطط.
المدعي: خالد ناطور بن محمد نديم.
المدعى عليها: محمد يحيى حرفوش بن علي.
الدعوى: ترميم.
في الدعوى رقم أساس /١٩٤/ لعام ٢٠١٩ المتكونة بين المذكورين أعلاه وكون منطقتك غير آمنة وعملاً بالمادة (٣٤/أ) أ.م.م قررت المحكمة إخطار المدعى عليه بالصحف المحلية وعلى لوحة إعلانات المحكمة بلزوم الحضور إلى المحكمة يوم الأربعاء الموافق ٢٠١٩/١٢/١٨ الساعة العاشرة زوالية وإذا لم تحضر أو ترسل وكيلاً قانونياً بالموعد المحدد جرت بحقك المعاملة بمثابة الوجاهي وإن الحكم الذي سيصدر يعد بمثابة الوجاهي بحقك.
وعليه اقتضى الإعلان
القاضي
١٥٥٢٣٣

إعلان قضائي بمثابة إخطار تنفيذي
طالب التبليغ: شهد قلعه جي بنت عبد الله هيثم.
المطلوب تبليغه: محمد سليم معاز بن جمال. قررت رئاسة التنفيذ المدني بحلب بتاريخ ٢٠١٩/١١/٢١ في الملف التنفيذي رقم /٩٨١١/ب لعام ٢٠١٩ إخطاركم نشراً بالصحف وعلى لوحة إعلانات دائرة التنفيذ بأنه تم وضع حكم البدائي رقم أساس /١٣٧٢٢/ قرار /٨٧٩/ حسم ٢٠١٩/١٠/١٠ موضع التنفيذ فعليك مراجعة دائرة التنفيذ المدني بحلب أو إرسال وكيل قانوني خلال المدة القانونية تحت طائلة متابعة الإجراءات التنفيذية بالملف. وعليه اقتضى الإعلان
مدير التنفيذ المدني بحلب
١٥٥٢٣٤

مذكرة إخطار
صادرة عن المحكمة الشرعية في منبج بالدعوى أساس /٩٩٨/ لعام ٢٠١٩
القاضي السيد: سلطان الأسعد.
المساعد: عبير الدندشي.
المدعية: نور عثمان بنت عبد الله- وكيله المحامين: عبد الستار عثمان وجنان مستو.
المدعى عليه: عبد مواس بن عيسى.
موضوع الدعوى: تثبيت زواج ونسب.
نظراً لعدم التمكن من تبليغ المدعى عليها مذكرة الدعوة على عنوانها كونه ضمن المناطق غير الآمنة وعملاً بأحكام المادة (٣٤) فقرة (أ) أصول محاكمات مدنية قررت المحكمة إخطار المدعى عليه على لوحة إعلانات المحكمة ونشراً بالصحف بلزوم حضورك إلى المحكمة يوم الاثنين ٢٠١٩/١٢/٢٣ الساعة (١٠) زوالية وإذا لم تحضري أو ترسلي وكيلاً قانونياً عنك تجري بحقك المعاملة القانونية وإن الحكم سيصدر بحقك بمثابة الوجاهي.
وعليه اقتضى الإعلان
القاضي
١٥٥٢٣٥

إعلان قضائي بمثابة إخطار تنفيذي
طالب التبليغ: فيصل بيازيد بن عدنان.
المطلوب تبليغه: سيلين جديد بنت طارق.
قررت رئاسة التنفيذ الشرعي بحلب بتاريخ ٢٠١٩/١١/٢٤ بالملف التنفيذي رقم /٢٤٧٩/ش لعام ٢٠١٩ تبليغ المنفذ عليها نشراً بالصحف ولصقاً على لوحة إعلانات دائرة التنفيذ الشرعي بأنه تم وضع الحكم الشرعي رقم أساس /٥٤٢١/ قرار /٤٩٠/ حسم ٢٠٠٠/٥/٣ موضع التنفيذ فعليك مراجعة دائرة التنفيذ الشرعي بحلب أو إرسال وكيل قانوني عنك تحت طائلة متابعة الإجراءات التنفيذية بالملف. وعليه اقتضى الإعلان
مدير التنفيذ المدني بحلب ١٥٥٢٣٦

مؤسسة تنفيذ الإنشاءات العسكرية- متاع /١٠/

إعلان بمثابة إنذار

على المكتتبين المستفيدين بشقق سكنية في ضاحية المجد في جبلة أو من ينوب عنهم بوكالة قانونية مراجعة مؤسسة تنفيذ الإنشاءات العسكرية فرع السكن والاستثمار والكائن بدمشق خلف جريدة الثورة أو فرع جبلة والكائن بجبلة أتوستراد اللاذقية- مفرق العسالية- حميميم

وذلك خلال مدة أقصاها /١٥/ يوماً من تاريخ نشر الإعلان في الصحيفة الرسمية وذلك لتسديد مبالغ التأخير مع الغرامات والفوائد

وإلا سنضطر آسفين إلى إلغاء عقد البيع وفسخ العقد

مدير فرع جبلة متاع (١٠)

صدر العدد الأول في 1963/7/1
الخميس 1 ربيع الآخر 1441 هـ 28 تشرين الثاني 2019 م العدد 17133
الثورة

الأدوية البيطرية تنتظر تسويقها داخلياً وخارجياً

■ حماة–سرحان الموعي

لم تأت مطالب أصحاب معامل الأدوية البيطرية في محافظات حمص وحماة وحلب وطرطوس بجديد وتكرار الطلبات السابقة بضرورة تهيئة الظروف لتصدير الأدوية البيطرية وتسويقها داخليا وخارجيا والحد من الضرائب المفروضة على المواد البيطرية سواء الجمركية والنسب المرتفعة المحددة بإجازات الاستيراد وبالقطع الأجنبي.

ودعا أصحاب المعامل لضرورة الحد من غزو الأسواق المحلية بالمستحضرات البيطرية المجهولة المصدر وفرض رقابة على الأسواق للتأكد من جودتها ونوعيتها وفرض الرقابة عليها بما لا ينعكس سلبا على معامل الأدوية البيطرية التي لم تتوقف عن العمل والإنتاج خلال السنوات الماضية ولعبت دوراً فاعلاً في تأمين الدواء البيطري لمختلف أنواع الثروة الحيوانية.

وأكد معاون وزير الزراعة والإصلاح الزراعي المهندس أحمد قاديش ضرورة الاهتمام بتطوير الدواء البيطري بما يتوافق مع مصلحة المربي إضافة إلى تشجيع أصحاب المعامل لزيادة إنتاجهم والاهتمام بالنوع بهدف التصدير يشكل دعماً للاقتصاد الوطني إضافة إلى التركيز على جودة المنتجات السورية من الأدوية البيطرية لتبقى محافظة على سمعتها العالمية وتحقيق منافسة داخلية وخارجية ما يتيح لها فتح أسواق جديدة.

وأشار الدكتور سمير إسماعيل نقيب الأطباء البيطريين في سورية إلى أهمية الاجتماع الذي جاء بناء على طلب النقابة للوقوف على هموم الصناعة الدوائية البيطرية وتذليل الصعاب التي تعترض أصحاب المعامل منوها بأن الهدف هو كيف يتم العمل على تشجيع فتح أسواق وتصدير المنتج والنهوض بواقع الدواء البيطري بالجودة العالية والنوعية المميزة.

واستعرض مدير الدواء البيطري في وزارة الزراعة الدكتور زياد نمور واقع الصناعة الدوائية البيطرية في سورية ومراحلها مبيناً أن المديرية تشرف بشكل مباشر على عمل ومنتجات المعامل والمستودعات ومكاتب الخدمات البيطرية إذ يوجد ٧٢معملا مرخصا في سورية موزعة على ٦محافظات منها ٣٨ معملاً في ريف دمشق و٥ في درعا و٩ في حمص و٨ في حماة و١١ في حلب ومعمل واحد في طرطوس في حين إن إجمالي عدد المستحضرات البيطرية المرخصة في سورية ٤٢٥٦مستحضرا دوائيا بيطريا مبينا أن حماة تشكل مركز ثقل للمستودعات البيطرية التي توجد فيها نحو ٣٠مستودعا إضافة إلى وجود ٤٤مكتبا للخدمات البيطرية.

مؤشرات النشاط السياحي خلال عشرة أشهر

٢,١ مليون عربي وأجنبي زاروا سورية.. و٢٤٪ الزيادة في السياحة الدينية

■ دمشق – محمود ديبو:

أوضحت المهندسة عهد الزعيم مديرة التخطيط والتعاون الدولي في وزارة السياحة أن حجم القدوم السياحي منذ بداية العام الحالي ولغاية تشرين الأول الماضي بلغ مليونين و١٠٠ ألف قادم عربي وأجنبي، منهم زوار اليوم الواحد وجزء منهم أقاموا في الفنادق، ولفتت إلى أن عدد القادمين العرب بلغ مليونا و٩٠٠ ألف قادم بنسبة زيادة عن نفس الفترة من العام الماضي بلغت ٥٠٪، بينما بلغ عدد القادمين الأجانب ١٨٠ ألفا قادمين بنسبة زيادة ١٥٪، وهم من جنسيات روسية وأميركية وإيرانية وباكستانية وهندية ولبنانية وأردنية وعراقية وبحرينية.

وبلغ عدد نزلاء الفنادق من العرب والأجانب في الفترة ما بين بداية العام الحالي ولغاية أيلول الماضي ٢٩٤ ألف نزيل فندقي منهم ٢٢٠ ألف نزيل عربي بزيادة عن العام الماضي ٤٧٪، و٧٤ ألف نزيل أجنبي بزيادة عن العام الماضي ٦٣٪، كما بلغ عدد الليالي الفندقية للنزلاء العرب والأجانب مليونا و٢٠٠ ألف ليلة فندقية بزيادة عن نفس الفترة من العام الماضي ٤٨٪ للنزلاء العرب، و٣٢٪ للنزلاء الأجانب.

وفيما يتعلق بالسياحة الدينية أوضحت مديرة التخطيط بالوزارة أن الفترة ما بين بداية العام الحالي ولغاية تشرين الأول الماضي شهدت زيادة بنسبة القادمين بغرض السياحة الدينية بمعدل ٢٤٪ مقارنة بنفس الفترة من العام الماضي، حيث بلغ عدد زوار السياحة الدينية ٢١٢ ألف زائر، قضوا قرابة مليون و٢١٥ ألف ليلة سياحية بزيادة عن العام الماضي بلغت ٢٣٪ ومعظمهم من جنسيات عراقية وهندية وبحرينية وإيرانية وكويتية حيث تمتد مدة الإقامة ما بين ٣ إلى ٥ أيام لكل زائر.

كما بلغ عدد النزلاء السوريين في الفنادق منذ بداية العام ولغاية أيلول الماضي ٨١٧ ألف نزيل، وبلغ عدد الليالي الفندقية مليونا و٦٨٣ ألف ليلة، ومعظمها كانت في دمشق وحلب وطرطوس واللاذقية وباقي المحافظات.

تقييم أداء مراكز التدريب السياحي الخاصة والتأكد من جاهزيتها

■ دمشق – الثورة:

أنجزت هيئة التدريب السياحي والفندقي خطة عملها في إجراء تقييم دوري لعمل مراكز التدريب السياحي الخاصة المرخصة لجهة التزامها بالمناهج والخطة الدرسية والامتحانات وتوفير التجهيزات والقاعات المناسبة ووسائل الإيضاح النظرية والعملية اللازمة لاتمام عمليات التدريس والتدريب للطلاب الدارسين في تلك المراكز.

وأوضح المهندس فيصل نجاتي مدير عام الهيئة أن عملية التقييم هذه تجرى بشكل دوري للتأكد من التزام المراكز بالاشتراطات المطلوبة التي تم الترخيص لها بموجبها، والمواصفات الفينة والمساحات وغيرها، وتدقيق الوثائق والسجلات المتعلقة بها، والتأكد من تنفيذ الخطة الدرسية وتوفر المدرسين والمناهج والتأكد من جاهزية المقر والتجهيزات وسير العمل، وقد توزعت الجولات على المراكز في محافظات دمشق وحلب وطرطوس واللاذقية وطرطوس وحمص وحماة والسويداء.

كما تم لقاء الطلاب لوضعهم بأهمية التعليم والتدريب السياحي ضمن خطة ورؤية وزارة السياحة، ودوره في رفع مستوى الجودة في المنشآت والفعاليات السياحية ودور القطاع الخاص كشريك في رفد سوق العمل بالكوادر المدربة والمؤهلة.

ولفت نجاتي إلى أنه ولضرورة إنجاز عمليات المتابعة بشكل دقيق فقد كان قد صدر هذا العام قرار يتضمن آلية الترخيص والمتابعة والإشراف على المراكز الخاصة، بحيث تم وضع الاشتراطات المطلوبة للترخيص والوثائق والمواصفات الفنية والمساحات وغيرها إلى جانب تحديد آلية الإشراف والمتابعة والمراقبة من خلال إحداث مجلس المركز الذي يجب أن يضم في عضويته ممثلا عن كل من وزارة السياحة وغرفة السياحة، للقيام بجولات مستمرة على المراكز والتأكد من التزام المراكز بتحقيق الشروط المطلوبة للعمل وتقديم تقرير شهري عن أداء كل مركز.

وبين نجاتي أن تلك المراكز الخاصة تعتبر رافدا رئيسيا لسوق العمل بالكوادر المدربة والمؤهلة والممتلكة لمهارات العمل في المنشآت والمواقع السياحية سواء أكان في الفنادق أم المطاعم أم مكاتب السياحة والسفر أو في الدلالة السياحية.

حديث الناس

أقوى من الحملات

■ مريم إبراهيم

هو شريط إخباري بات تداوله اليومي حديث دائم على مدار الساعة في الاجتماعات والشارع وأماكن العمل من تنظيم ضبوط ومخالفات بيع بسعر زائد وإغلاق محال تجارية وتلاعب بالمواصفات والغش للسلع الغذائية، وفوضى الأسواق وفوبيا الأسعار حيث صرخات المستهلك ومعاناته مازالت تشكو ارتفاع الأسعار والسلع بمختلفٍ أشكالها وأصنافها، والحجج غير المبررة إطلاقاً موجودة على ألسنة المحتكرين والمخالفين لاسيما ارتفاع سعر صرف الدولارِ إضافة للزيادة على الرواتب التي صدرت مؤخرا.

ومع كل ما تؤكده وزارة التجارة الداخلية وحماية المستهلك من إجراءات لضبط الأسواق إلا أن الواقع العملي لحركة جميع الأسواق سواء في الأحياء الشعبية أم بقية الأحياء يؤكد الفلتان العلني للأسعار وتباينها الواضح والذي قد يلحظ مابين بائع وآخر بجانبه أو في نفس السوق، علما أن السلعة هي ذاتها وبالاسم والمواصفات نفسها، هذا عدا عن غياب تسعيرة السلع والتحكم بهامش الربح كما يحلو للبائع دون ضوابط أو تقيد بالتعليمات أو نشرات الأسعار التي تصدر، والتي باتت كما يقول البعض مجرد حبر على ورق.

وما يتم القيام به من جهود لايمكن تجاهله، إلا أن دورِ الجهات المعنية بحماية المستهلك لايلبي المطلوب أبداً، خاصة وأنها تضع اللوم على المستهلك وتحمله مسؤولية الرقابة على الأسعار والشكوى في الوقت الذي يتحكم فيه الكثيرون من الباعة بالسعر دون إكتراث للشكاوي وغيرها، في حين يكون هم المستهلك وهدفه الحصول على سلعه وحاجاته اليومية بسعر مناسب ومواصفات مقبولة.

فأين دور الجهات الرقابية والتموينية والتي من المفروض أن تكون دائمة ومكثفة لضبط حركة الأسواق وأسعارها وفرض عقوبات أكثر من غرامات مادية على المخالفين لتكون رادعة خاصة ممن تتكرر مخالفاتِهم وطمعِهم لاستغلال المستهلك والتجني عليه مادياً وصحياً؟

ومع أهمية دور المواطن وعدم التقليل من شأنه في الشراكة مع الجهات المعنية لضبط الأسعار عبر حملة التوعية لنشر ثقافة الشكوى لديه، إلا أن هذا الدور يبدو هزيلاً تجاه تمادي الكثيرين في المخالفات والجرأة فيها، فإن واقع حال الأسواق والفوضى والعشوائية في الأسعار وغياب المواصفات وغير ذلك لاشك يحتاج لكثير من العمل والجدية في المتابعة وإجراءات صارمة أكبر وأقوى من مجرد حملات.

١٦ يوماً لمناهضة «العنف القائم على النوع الاجتماعي» في دير الزور

■ دير الزور – الثورة:

تحت عنوان (فعالية الـ ١٦ يوماً لمناهضة العنف القائم على النوع الاجتماعي)انطلقت في محافظة دير الزورأمس فعاليات حملة ضد العنف والأفعال المؤذية المرتكبة المبنية على الفوارق الاجتماعية بين الإناث والذكور.

وأشار رئيس جمعية تنظيم الأسرة بدير الزور إياد شهاب إلى أن العنف القائم على النوع الاجتماعي يشكل عنواناً عريضاً في عمل الجمعية وبمناسبة هذه الحملة تم وضع سلسلة نشاطات وفعاليات تتضمن ندوات ومحاضرات وحملات توعية وعرض أفلام وثائقية.

بدرها بينت عضو المكتب التنفيذي في المحافظة الدكتورة سهام الخاطر: أن من مفرزات سنوات الحرب الإرهابية على سورية زيادة حالات العنف التي طالت أكثر فئات المجتمع هشاشة، والآن حان الوقت لتوقف العنف حيث وضعت المحافظة بالتعاون مع عدد من الجمعيات الأهلية والهيئات الدينية برنامج عمل لمدة ١٦ يوماً يتضمن أنشطة متنوعة، مشيرة إلى أن هذه الأنشطة بدأت بمسير صامت في شوارع المدينة انطلق من حديقة النبلاء إلى مبنى المحافظة، تبعه ندوة تعريفية حوارية حول النوع الاجتماعي تطرقت لتعريف العنف وأشكاله ونتائجه على المجتمع وعرض فيلم وثائقي بعنوان (لن أسكت) يتحدث عن مناهضة العنف القائم على النوع الاجتماعي.

إعلان شروط مفاضلة دبلوم التأهيل التربوي للتعليم المفتوح والموازي

■ دمشق – الثورة:

أعلنت جامعة دمشق اليوم شروط وإجراءات التقدم إلى مفاضلة دبلوم التأهيل التربوي التعليم المفتوح والموازي في كلية التربية للعام الدراسي ٢٠١٩–٢٠٢٠.

وأشارت الجامعة إلى ضرورة أن يكون الطالب حاصلاً من إحدى الجامعات السورية على درجة الإجازة في أحد الاختصاصات المطلوبة أو على درجة معادلة من كلية أو معهد عال معترف بهما من مجلس جامعة دمشق، ويسمح للطلاب المتخرجين بنتيجة امتحانات الدورة الإضافية من العام الدراسي ٢٠١٨– ٢٠١٩ التقدم لهذه المفاضلة، مبينة أن الطلاب الذين يحملون شهادات جامعية غير سورية لا يعدون مقبولين ما لم تتم معادلة شهاداتهم، وعلى الطلاب الراغبين بالتقدم للمفاضلة منهم تسديد مبلغ قدره ٢٥ ألف دولار أمريكي سلفة على الرسوم الجامعية وترد هذه السلفة في حال عدم القبول ولا تعاد السلفة لمن قبل في المفاضلة واستنكف.

وتضمن إعلان الجامعة الأعداد المقترح قبولها في الاختصاصات المطلوبة وهي ١٥ طالباً في كل من الفلسفة والعلوم السياسية والفنون الجميلة وعلم النفس والإرشاد النفسي والمناهج وتقنيات التعليم والتخطيط والإدارة التربوية والتربية الخاصة و٢٠ طالباً في كل من علم الاجتماع والجغرافيا والتاريخ والكيمياء وعلم الحياة و٣٠ طالباً في كل من اللغة العربية واللغة الانكليزية.

وأشارت الجامعة إلى أن تقديم طلبات المفاضلة ينتهي في الخامس من شهر كانون الأول القادم.

ملتقى تدريبي لقدامى طلاب الأولمبياد العلمي

■ دمشق – هنادة سمير:

بمشاركة ٤٤ طالباً وطالبة من مختلف المحافظات من قدامى فريقي الأولمبياد العلمي للفيزياء والكيمياء، انطلق أمس الملتقى التدريبي الذي تقيمه هيئة التميز والإبداع في مخابر المعهد العالي للعلوم التطبيقية، ويستمر حتى الأول من كانون الأول القادم

وبينت الهيئة أن الملتقى يأتي استمراراً للعملية التدريبية وتقوية للفرق الوطنية للأولمبياد العلمي السوري بالتدريب العملي والمحاور النظرية.

٩٩ فرصة عمل توفرها جامعة البعث

■ حمص – ابتسام الحسن:

قال الدكتور عبد الباسط الخطيب رئيس جامعة البعث:إن إدارة الجامعة قررت تعيين ٩٩ مواطنا من فائض الناجحين في المسابقة المعلن عنها بالقرار رقم /٦٣٣/ ب.ر تاريخ ١/٤/ ٢٠١٩ وذلك حسب ترتيب النجاح، حيث اتخذت الجامعة قراراً يقضي بتأمين ٩٩ فرصة عمل لمن يحملون شهادات المعاهد المتوسطة ليتم تشغيل كل الناجحين في المسابقة سواء من خلال التعيين المباشر حسب الشواغر أم بموجب عقود سنوية تغطي حاجة الجامعة من العاملين من الفئة الثانية.

توزيع ٣٠٠ ألف غرسة حراجية في مشتل تل سلحب

■ حماة – الثورة:

بدأت الهيئة العامة لإدارة وتطوير الغاب بيع وتوزيع الغراس الحراجية للموسم الحالي وذلك ضمن مشتل تل سلحب الحراجي.

وذكر مدير الموارد الطبيعية في الهيئة المهندس فايز محمد أنه تتوافر حالياً ٣٠٠ ألف غرسة من مختلف الأنواع الحراجية من السرو والصنوبر الثمري والبروتي والحلبي والغار والسنديان والبلوط وغيرها، وذلك لبيعها وفق الأسعار المعتمدة والتوزيع مجاناً لتلبية احتياجات عدد من جهات القطاع العام كالمشافي ومديرية التربية، لافتاً إلى المباشرة بتنفيذ خطة التحريج الاصطناعي والبالغة ٢٢٥ هكتاراً، حيث ستتم زراعة مناطق تعرضت لحرائق لتدهور في المواقع الحراجية ولا سيما في عناب والمسحل وشطحة ومواقع أخرى، مشيراً إلى أن خطة الموسم الحالي تتضمن إنتاج ٥٠٠ ألف غرسة حراجية.

٧٣ ألف هكتار لزراعة العدس في الحسكة

■ الحسكة – الثورة:

بدأ فلاحو محافظة الحسكة زراعة محصول العدس للموسم الحالي بشقيه المروي والبعل تطبيقاً للخطة الزراعية الفرعية.

وبين رئيس دائرة الإنتاج النباتي في مديرية الزراعة المهندس جلال بلال أن محصول العدس من المحاصيل المهمة التي تشهد إقبالاً على زراعتها ولا سيما البعل منها، حيث تتركز زراعته في منطقتي الاستقرار الزراعي الأولى والثانية ولا سيما المنطقة الشمالية من المحافظة، لافتاً إلى أن المساحة المخطط زراعتها بالعدس للموسم الحالي تبلغ ٧٣ ألف هكتار منها ٦٤ ألفاً و٥٠٠ هكتار بعل و٨٥٠٠ هكتار مروي، وأن المساحة المزروعة حديثاً بلغت ٢٢٠٠ هكتار، حيث ستزداد المساحات المزروعة بشكل ملحوظ خلال الأسبوعين القادمين.

٦٠ مليون ليرة لتأهيل كهرباء السوق التجاري بدرعا

■ درعا – الثورة:

بدأت شركة كهرباء درعا بتركيب التجهيزات الكهربائية بالسوق التجاري بمدينة درعا للمرحلة الأولى وبتكلفة ٦٠ مليون ليرة..

وذكر مدير شركة كهرباء درعا المهندس غسان الزامل أن أعمال إعادة تركيب الكابلات والمحولات الكهربائية بالسوق التجاري بالمدينة تشمل تركيب خطوط رئيسية ومراكز تحويل جديدة بدل المتضررة جراء الأحداث حيث تبلغ قيمة الأعمال للمرحلة الحالية نحو ٦٠ مليون ليرة وهي من موازنة إعادة الإعمار وتمتد من شارع الشهداء شمالاً وباتجاه التربية وحي المشفى وحتى مديرية الهاتف والسرايا شرقاً حيث تم تركيب أربع مراكز تحويل لتغذية المنطقة بالتيار ويتم إيصال التيار مباشرة للمنطقة التي يتم إنجاز العمل فيها.. وأشار الزامل إلى أن تكلفة إعادة تركيب مراكز تحويل وتأهيل جميع شبكات مناطق الحي التجاري تبلغ نحو مليار و٢٠٠ مليون ليرة وسيتم تنفيذها على مراحل. مؤكداً أن الشركة أوصلت التيار لنحو ٩٥٪ من بلدات وقرى المحافظة.

أروقة محلية

الحل المعيشي.. خطوة إلى الأمام

■ ميشيل خياط

شكل مرسوما السيد الرئيس بشار الأسد (٢٣–٢٤ للعام ٢٠١٩) اللذان نصا على زيادة رواتب العاملين في الدولة والمتقاعدين –٢٠ألف ليرة سورية و١٦ألف ليرة سورية – خطوة كبيرة إلى الأمام على صعيد الحل المعيشي المنادى به منذ سنوات.

ولا يشكل هذا الحل إلغاءً لمسار آخر مهم ونعني به دوران عجلة الاقتصاد وزيادة الإنتاج، بل إغناءً كبيرا له.

إن ضخ ٤٩٥,٥ مليار ليرة إضافية إلى الأسواق كل عام، تعني زيادة القدرة الشرائية لدى الناس وبالتالي تصريف المزيد من منتجات المصانع السورية وزيادة المبيعات في محال القطاع الخاص ومنافذ البيع الحكومية.

وفي الحالات الثلاث نحن أمام معطيات إيجابية تتنامىً إذا ما صنا القيمة الشرائية لتلك الزيادة.

وينصب الاهتمام الآن على ضبط الأسعار، وهذا الضبط متاح بشكل كلي ومطلق في منافذ البيع الحكومية، وهي تشكل ٢٠٪ من أسواق سورية وتعرف بالأسواق الموازية أو أسواق التدخل الإيجابي، وقد يقال وردا على ما سيقال أقدم المثال التالي: إن منتجات المؤسسة العامة للصناعات الغذائية ذات سعر محدد و معروف ولا يمكن التلاعب به وهي منتجات (يفترض أنها مراقبة صحياً بدقة عالية لأنها تمثل الدولة)، ومن يتابع يدرك أن مجلس الوزراء طلب في أواخر أيار الماضي من إدارة تلك المؤسسة بيع منتجاتها في صالات السورية للتجارة، ومؤخراً صرحت مديرة تلك المؤسسة لجريدة الثورة أنها وقعت اتفاقاً مع السورية للتجارة لوضع ستاندار وبرادات لعرض منتجاتها في تلك الصالات (علماً أنها تنتج المعلبات المتنوعة التي تحفظ الخضار والفواكه، وتنتج الألبان والأجبان والزبدة والحليب المعقم والسمون والمياه المعدنية والمشروبات الكحولية، وتسعى إلى منتجات جديدة مثل الكاتشب والحلاوة واستعادة إنتاجها للمعكرونة).

فإذا ما رأت تلك المنصات النور في الصالات والمولات الحكومية نكون ضربنا عصفورين بحجر واحد، حاربنا الغش والغلاء والتلاعب بالأسعار، والمهم أن تتحرك المؤسستان بسرعة أكبر نحو هذا الإنجاز، فهو يخفف من شكوى بلاء رفع الباعة للأسعار ويحقق الاطمئنان للمستورين من الناس الذين يعيشون بعيدا عن الإسراف وينفقون بحساب ريثما يأتي أول الشهر الجديد.

إذا ترافقت هذه الزيادة في الرواتب وهي غير مسبوقة، مع أداء جدي في الجهات العامة ستتحقق نقلة نوعية كبرى على صعيد توافر واقع معيشي أفضل.

ضبط مواد غذائية غير صالحة للاستهلاك البشري في أسواق دمشق

■ دمشق – ثورة زينية:

ضبطت مديرية الشؤون الصحية في محافظة دمشق كميات من مادة الجبنة غير صالحة للاستهلاك البشري في مستودع لبيع الأجبان والألبان في منطقة (الاحدى عشرية)، حيث أتلفت دوريات الشؤون الصحية ٤٣ كغ منها، كما تم إتلاف كمية من الفليفلة المصنعة أيضاً غير صالحة للاستهلاك البشري في بعض محلات بيع الأجبان والألبان في الزبلطاني السوق الموازي، إضافة لختم محل لبيع المواد الغذائية بالشمع الأحمر لوجود مواد غذائية لا تحمل بطاقة بيان ولا تاريخ صلاحية ووجود مخلفات فئران في السوق المسقوف بالزبلطاني.

وقامت بإتلاف ٢٥ كغ من لحم الدجاج المفروم مسبقاً مخالف للتعليمات الصحية في محل فروج في منطقة المزة شيخ سعد، وتم تنظيم ضبط بحق مستودع مخلل في منطقة باب سريجة مخالف يقوم باستخدام براميل ملونة للمواد الغذائية، بالإضافة لوجود فئران.

وكشف مدير الشؤون الصحية في المحافظة دمشق الدكتور شادي خلوف عن تنظيم عدة ضبوط خلال الجولات التي تقوم بها المديرية على الأسواق، لافتاً إلى أنه سيتم إصدار قرار بإغلاق هذه الفعاليات، منوهاً إلى أنه لا تزال عناصر الرقابة الصحية مستمرة في أخذ العينات الغذائية من الأسواق للتأكد من سلامة تلك المواد.

..وضبط زيت زيتون لا يحمل بيان صلاحية في اللاذقية

■ اللاذقية–الثورة:

ضبطت مديرية التجارة الداخلية وحماية المستهلك في اللاذقية كميات من زيت الزيتون لعدم وجود مواصفات وبيان صلاحية.وبين مدير التجارة الداخلية وحماية المستهلك المهندس اياد جديد أن دوريات حماية المستهلك ضبطت شاحنة كانت قادمة من محافظة أخرى محملة بـ ٢٣٧ تنكة زيت زيتون لا تحمل أي مواصفات، حيث تم إيقافها وتنظيم الضبط اللازم وحجز الكمية وسحب عينات منها لبيان مدى صلاحيتها للاستهلاك البشري.

وكانت المديرية ضبطت قبل ٣ أيام شاحنة محملة بكمية ١٢٠٩ تنكات زيت زيتون زنة الواحدة منها ١٦ كغ إضافة إلى ١١٢ بيدون زيت زيتون بأوزان مختلفة جميعها لا تحمل بطاقة مواصفات.

١٠ منشآت صناعية تستخدم طاقة تفل الزيتون في درعا

■ درعا – جهاد الزعبي:

بلغ عدد المنشآت الصناعية التي تستخدم مادة تفل الزيتون كمولد للطاقة بدل الفيول والمازوت والكهرباء ١٠ منشآت اثنتان منها متخصصة بعصر زيت الزيتون وثمانية معامل كونسروة.

وذكر مدير صناعة درعا المهندس عبد الوحيد العوض أن المنشآت الصناعية العشر نجحت بتوليد واستخدام الطاقة البديلة الناتجة من مادة تفل الزيتون الموجودة بكميات جيدة في معاصر المحافظة وهي اقتصادية وتسهم بتوفير كميات لابأس بها من المحروقات والكهرباء خلال تشغيل المنشآت الصناعية في الموسم الزراعي. وأشار العوض إلى أن معصرتين تستخدمان الطاقة البديلة هذا الموسم من أصل ٢٦ معصرة مستثمرة هذا الموسم بينما يبلغ عدد معامل الكونسروة التي تستخدم التفل ثمانية معامل من أصل ٢٤ معملا مستثمرا وهي بداية مشجعة لاستخدام هذا النوع من الطاقة البديلة مؤكدا أن لجنة المحروقات الفرعية تقوم بتقديم المحروقات لمعاصر الزيتون خلال الموسم وبمعدل ٤٠٠٠ ليتر كل شهر كما يتم منح معامل الكونسروة المحروقات المطلوبة بما يتناسب مع الطاقة الإنتاجية لكل معمل خلال الموسم.

وبدورهم أكد أصحاب المنشآت التي تستخدم مادة تفل الزيتون كمولد للطاقة البديلة بدرعا أن هذه الطريقة جيدة وتوفر الكثير من المحروقات وأسعارها مقبول مقارنة مع أسعار المحروقات وهي متوافرة بكثرة في السوق وذات جدوى اقتصادية .. منوهين بدور الجهات المعنية بتسهيل امورهم وتأمين مستلزمات العملية الإنتاجية.

الثقافة والشبيبة تطلقان النادي الثقافي الاجتماعي بدمشق

■ دمشق– الثورة:

وقعت قيادة اتحاد شبيبة الثورة ووزارة الثقافة اتفاقية تفاهم مشتركة، تم من خلالها إطلاق النادي الثقافي الاجتماعي كأولى مخرجات الاتفاقية ضمن ورشة عمل حوارية أقيمت في مدينة الشباب بدمشق.

وأوضحت سناء الشوا معاونة وزير الثقافة أن اتفاقية التعاون والتشارك مع منظمة الشبيبة تنص على التعاون بهدف تفعيل دور الشباب ومساعدتهم على تعزيز قدراتهم، وتعتبر هذه الاتفاقية قيمة مضافة لكل الأنشطة الموجهة لشريحة جيل الشباب، كما أن دور وزارة الثقافة هو تقديم كل مايمكن ويلزم لتسهيل وصول الخدمة سواء أكانت ثقافية أم اجتماعية لشباب منظمة شبيبة الثورة وخاصة في البرامج الموجهة والتي تستهدف الشباب عبر المراكز الثقافية المفتوحة والمسارح والمكتبات ودار الأوبرا وكل البنى الثقافية والتجهيزات اللوجستية اللازمة ليكون هؤلاء الشباب شركاء حقيقيون للتخطيط لأي نشاط ثقافي وتنفيذه ومتابعة تنفيذه.

وأكد علي عباس رئيس مكتب الإعداد وتنمية المهارات المركزي أن هذه الاتفاقية تعتبر بمثابة مذكرة التفاهم الأولى بين منظمة الشبيبة ووزارة الثقافة، والهدف هو أن تكمل كلا الجهتين بعضهما البعض بما يصب ويخدم جيل الشباب وتأهيله ثقافياً بالتعاون مع وزارة الثقافة، كما أن جلسات الحوار التي أطلقتها المنظمة ستكون على امتداد مساحة الوطن وبكل المحافظات وسيكون التركيز أكبر على العناوين والمحاور التي يطرحها هؤلاء الشباب والتي تخدمهم وتصب بمصلحتهم.

وبين أن الهدف البعيد لمذكرة التفاهم هو متابعة وزارة الثقافة لهؤلاء الشباب بعد تأهيلهم في المنظمة ليكونوا من رواد المراكز الثقافية والمسارح ودور الفنون والنشر التي تتبع للوزارة لنصل لشباب مثقف خاصة بعد فترة الحرب على سورية والتي عانت منها البلاد من حالة فقد وبعد عن الحالة الثقافية للشباب.

بدورهم أكد المشاركون الشبيبيون من محافظات دمشق وريف دمشق والقنيطرة أن مثل هذه الأنشطة والاتفاقيات تقارب بين آراء الشباب وتمكنهم من المناقشة وتولد أفكاراً جديدة تم من خلالها بناء الشخصية القوية والمتمكنة من الحوار، إضافة إلى أن أهمية إطلاق النادي الثقافي الاجتماعي تنبع من أهمية تكوين شباب واع مثقف مشارك فاعل ومتفاعل لأن النادي سيجمع فئة كبيرة من الشباب ومن مختلف المناطق.

الصحة: رصد حالة المواليد بتطبيق برنامج الإناب

■ دمشق– عادل عبد الله:

أكد الدكتور فادي قسيس مدير الرعاية الصحية الأولية بوزارة الصحة ضرورة الاستمرار بوضع خطط من أجل إنقاص وفيات الولدان وإنقاص معدل الوزن، مبيناً العمل من خلال الاهتمام الكبير بالولدان منذ سنوات كثيرة عبر برنامج انعاش الوليد، إضافة إلى عيادات متخصصة برعايتهم في عدة مشاف ومراكز صحية على مستوى سورية وعبر تطبيق الخطة العالمية لرعاية كل مولود جديد «ايناب»، مشيراً إلى أنه يطبق منذ ثلاث سنوات في خمسة مشاف حكومية حالياً برنامج يسمى «الاناب» ويهتم برصد حالة كل مولود. لافتاً إلى أن الوزارة تعتمد حسب عدة برامج خاصة بصحة الولدان عبر متابعة الأم الحامل ورصد عمليات الولادة والاهتمام بحالة الطفل ولاسيما الخدج إضافة إلى التحضير لاستراتيجية صحة الأم والطفل وتطوير برنامج انعاش الوليد، وأشار إلى أنه ومنذ عام ٢٠٠٦ تم البدء بتطبيق برنامج رعاية الوليد ودخل ضمنه عام ٢٠١٥ برنامج عيادات الوليد وتضم اليوم ١٦ عيادة بعدد من المحافظات تقدم خدمات طبية واستقصائية للولدان من عمر الشهر إضافة إلى الأطفال الخدج، لافتاً إلى أهمية التشجيع على الرضاعة الطبيعية حصراً حتى عمر ستة أشهر للطفل وتطبيق رعاية الأم لرضيعها وتوفير التدابير اللازمة لرعاية حديثي الولادة في المشافي.

وسلط الضوء على أنه وحسب الإحصاءات التي اعتمدت على تقارير برنامج الإنعاش المطبق في ٣٨ مشفى فإن عدد المواليد خلال العام الجاري وصل حتى نهاية الشهر الماضي إلى ٤٩ ألف مولود ووصلت نسبة الخداجة في الفترة ذاتها إلى ٨ بالألف لعمر أقل من ٢٨ أسبوعاً و١٦ بالألف بين ٢٨ و٣٧ أسبوعاً بينما معدل الوفيات سجل ١٠ بالألف ٤٥ بالمئة منهم أطفال خدج، موضحاً أنه وحسب دراسة أعدتها الوزارة حول أسباب وفيات الأطفال عام ٢٠١٨ أظهرت أن الخداجة سبب ٤٣ بالمئة من الوفيات وهو السبب الأول.

عقود لتدقيق دراسة عشر صوامع ومحطات لمعالجة المياه في عدد من المحافظات

■ دمشق – سامي الصائغ:

أكد مصدر في الشركة العامة للدراسات الهندسية أن مديرية الهندسة الإنشائية نفذت عقد تدقيق دراسة عشر صوامع وفقاً للعقد الإيراني بطاقة مليون طن، وفي القطاع السكني نفذت دراسة مشروع ضاحية الفيحاء والذي تميز بتنوع نمط الأبنية فيه بين طابقية بسيطة وبرجية تجاوزت الـ١٢ طابقا، إضافة إلى عدد من المشاريع منها دراسة صومعة معردس بطاقة ١٦٠ ألف طن، وصومعة تل بيدر بطاقة ١٢٠ ألف طن، ومحطات معالجة المياه في يبرود بريف دمشق، محطة كفربهم في حماة، ودراسة الستاد الرياضي بمدينة البعث في حمص بسعة ٥٥ ألف متفرج.

وقامت أيضا المديرية حسب المصدر بدراسة الأبراج المعدنية للاتصالات حتى ارتفاع ١٢٠م، ومشروع ضاحية الفيحاء السكني،وتدقيق الصالة الرياضية المغلقة في صالة الحمدانية بحلب سعة ٧٠٠٠ متفرج.

وتأهيل مطحنة الغزلانية نظراً لما لهذه المطحنة من أهمية اقتصادية في تأمين مخزون القمح في ظل الظروف الحالية حيث انجز العمل خلا ٤٥ يوماً.

كما قامت بأعمال الكشف على ٤٠٠ بناء سكني في منطقة عدرا العمالية، وإعداد وتقديم تقارير فنية وكشوف تقديرية أولية حول هذه الأبنية في مدة لم تتجاوز ٣٠ يوما بالتعاون مع مديرية الإشراف المركزي.

كما قامت المديرية أيضا بعدد من المشاريع منها دراسة تدعيم وتأهيل مبنى الهيئة المركزية للرقابة والتفتيش، ودراسة تأهيل وترميم ضاحية عدرا العمالية، ومطحنة تشرين بعدرا، ولها مساهمة فاعلة في إعداد دفتر الشروط الفنية والقانونية والمالية الخاص بأعمال إزالة وتدوير نفايات الأبنية الصادر عن وزارة الأشغال العامة والإسكان.

الثورة
صدر العدد الأول في 1963/7/1
الخميس 1 ربيع الآخر 1441 هـ 28 تشرين الثاني 2019 م العدد 17133

انطلاقاً من دورها في عملية التنمية الاقتصادية

تشميل المشاريع المتوسطة والصغيرة بخطة التوسع بالمناطق الصناعية

■ دمشق – ميساء العلي :

المثلث الذهبي لتطوير العملية الإنتاجية ودعم الاقتصاد والتنمية كان حاضراً بقوة خلال الاجتماع الذي عقد أمس برئاسة رئيس مجلس الوزراء المهندس عماد خميس لتقييم عمل هيئة تنمية المشروعات الصغيرة والمتوسطة ومؤسسة ضمان مخاطر القروض وهيئة دعم وتنمية الإنتاج المحلي والصادرات للخروج بخطة عمل تكاملية بين المؤسسات الثلاث للانطلاق بالمشاريع الصغيرة والمتوسطة وتوسيع مظلة انتشارها في جميع المناطق باعتبارها الركيزة الأساسية للتنمية الاقتصادية والاجتماعية.

حيث تم خلال الاجتماع الطلب من مجالس الإدارة وضع خطة عمل فاعلة والاستثمار الأمثل للموارد البشرية والبنى المادية والاقتصادية لهذه المؤسسات وتعزيز تواجدها في المحافظات، وأهمية تشبيك العمل وفق رؤية منهجية بين هذه المؤسسات وصولاً إلى التكامل، وإحداث نقلة نوعية في عمل المشاريع المتوسطة والصغيرة لتكون على قاعدة متينة وواضحة.

كما تم الطلب من هيئة تنمية المشروعات الصغيرة والمتوسطة تعزيز التواصل مع اتحادات» الزراعة والصناعة و التجارة و الحرفيين و السياحة « ليكونوا على اطلاع بالفرص الاستثمارية المقدمة.

بالمقابل تقرر احداث مكاتب ترويج وتسويق للتعريف بمهام هذه المؤسسات والخدمات التي تقدمها لتصل الى كل مواطن على أن يتم وضع دليل بالخطوات الواجب اتباعها لتمكين من يرغب بإحداث مشروع خاص والاستفادة من التسهيلات.

كما تم الطلب من الهيئات الثلاث التنسيق مع وزارات الاقتصاد والصناعة واتحاد الحرفيين لوضع قاعدة بيانات متكاملة حول المشاريع المتوسطة والصغيرة على مستوى كل محافظة لتكون نقطة انطلاق لتنظيم هذا القطاع وتفعيل دوره التنموي.

هذا وتقرر تشميل المشاريع المتوسطة والصغيرة بخطة التوسع بالمناطق الصناعية المزمع البدء بها مع تأمين الخدمات اللازمة لتسريع تشغيل هذه المشاريع بما يساعد على زيادة معدلات الإنتاج وتوفير المزيد من فرص العمل، كما تم التأكيد على إطلاق خطة تدريب متكاملة للكوادر البشرية العاملة في هذه المؤسسات لتمكينها من الضلوع بمتطلبات المرحلة المقبلة.

وتم الطلب من مؤسسة تنمية الصادرات تعزيز تواجد المنتج السوري في الأسواق الخارجية واستهداف أسواق جديدة ووضع رؤية متكاملة للتصدير تتضمن التشريعات اللازمة وإجراءات تصدير كل منتج إضافة لتكليف مؤسسة ضمان مخاطر القروض التنسيق مع المصرف المركزي والمصارف الاخرى لتوسيع حجم التمويل الممنوح للمشاريع المتوسطة والصغيرة وتمكين المقترضين من الحصول على القروض اللازمة لأعمالهم وفق سياسة إقراض شفافة تسهل نفاذ هذه المشروعات إلى بيئة العمل.

رئيس مجلس إدارة مؤسسة ضمان مخاطر القروض إبراهيم زيدان أشار إلى أن المؤسسة ستبدأ العام القادم بتقديم الدعم المطلوب للمصارف والمستثمرين في إطار عملية دعم المشاريع الصغيرة والمتوسطة بكل القطاعات.

بدوره مدير عام مؤسسة ضمان مخاطر القروض مأمون كاتبي قال للثورة إن قانون المؤسسة منذ احداثها عام ٢٠١٦ ركز بشكل كبير على دعم المشاريع الصغيرة والمتوسطة من خلال تقديم كفالة لها بعيداً عن القروض الصغيرة والشخصية.

وأضاف أن المشكلة الأساسية ليست بالتمويل بل بتذليل الصعوبات والعقبات التي تعترض سير عمل أي مشروع لذلك يجب أن تكون البداية من دراسة الجدوى الاقتصادية الصحيحة وتذليل العراقيل الإدارية عند الترخيص لاسيما أن هناك من يقوم بالتمويل الذاتي تحت اقتصاد الظل بعيداً عن أعين المالية لنصل بعد ذلك إلى التمويل، مؤكداً أهمية تحديد القطاعات وفق الأولويات التي يجب أن نبدأ بها في الفترة الأولى حتى ندعمها ونقدم الكفالة لتلك الضمانات.

من جانبه مدير عام هيئة تنمية المشروعات الصغيرة والمتوسطة إيهاب اسمندر أكد أهمية العمل على تأمين التمويل اللازم للمشروعات الصغيرة والمتوسطة التي تمثل أكثر من ٩٨ ٪ من المشروعات في سورية.

على الملأ

جنون الأسعار..والحل

■ هيثم يحيى محمد

بذلت (الرقابة التموينية)منذ الخميس الماضي وحتى الآن جهوداً غير عادية على امتداد ساحة الوطن بهدف ضبط الأسعار ووقف فلتانها بعد ارتفاع سعر صرف الدولار وصدور مرسوم زيادة الرواتب والأجور، لكن للأسف رغم هذه الجهود وما رافقها من ضبوط بالآلاف –لانعرف ماذا سيكون مصيرها لاحقاً– لم تتمكن (الرقابة) من تخفيض سعر مادة واحدة من المواد الأساسية وغير الأساسية التي ارتفعت بنسب كبيرة تراوحت بين عشرين وخمسين بالمئة!

وهنا أقول إن السبب في هذه النتيجة هو الاستمرار في نفس آلية العمل السابقة التي تعتمد على التعامل مع النتائج واتباع الطريقة القمعية في المعالجة، ومن ثم عدم التعامل كما يجب مع الأسباب التي تسهم في ارتفاع الأسعار ووصولها لحد الفلتان، وعدم ابتكار طرق جديدة في الرقابة التي تبدأ من المنتج أو المستورد وتنتهي عند بائع المفرق الذي يدعي دائماً أنه الحلقة الأضعف أمام الحلقات الأخرى!

في ضوء ماتقدم وبغية الوصول إلى النتائج المرجوة التي تريدها الدولة، والتي يطالب بها المواطن على الدوام نرى العمل بكل الإمكانات المتاحة لضبط سعر الدولار، وخلق البيئة التشريعية المناسبة من خلال إصدار قانون جديد للتموين والتسعير أو تعديل القانون الحالي النافذ رقم ١٤ لعام ٢٠١٥،ووضع منهجية جديدة وجادة، وآليات عمل شفافة ومنتجة في عملية الرقابة التموينية بمشاركة كل الفعاليات ذات العلاقة وممثلي المجتمع الأهلي تعتمد على الوقاية والمكافأة وليس على المكافحة والتخوين فقط..

وفي هذا المجال نقترح إلزام المنتجين والموردين وتجار الجملة بإصدار فواتير بالمواد التي يبيعونها بإشراف لجان التسعير في المحافظات مع الإعلان عن هذه الأسعار في وسائل الإعلام وعلى صفحات التواصل، ومن ثم إلزام تجار المفرق بالإعلان عن أسعار المواد في محالهم وبحيث تكون أسعاراً موحدة عند كل المحال في ضوء أسعار الجملة الموحدة، وبحيث يتاح للمواطن تقديم الشكوى بحق من يخالفها، وللرقابة التموينية والقضائية تطبيق القانون بحق المخالفين على مستوى كل الحلقات المذكورة.

بعثة تفتيشية موسعة للتحقيق بأسباب التهرب الضريبي لكبار المكلفين

■ دمشق – الثورة:

في خطوة عملية لتحقيق العدالة الضريبية والدخول المباشر بمعالجة التهرب الضريبي .. ومكافحة الفساد في هذا الملف وخاصة «تهرب كبار المكلفين».أصدر رئيس مجلس الوزراء المهندس عماد خميس قرارا بتشكيل بعثة تفتيشية موسعة من الهيئة المركزية للرقابة والتفتيش والجهاز المركزي للرقابة المالية ووزارة المالية والهيئة العامة للضرائب والرسوم ومديرية مالية دمشق مهمتها التحقيق بأسباب التراكم الضريبي والوصول الى آلية لمعالجة هذه التراكم لا سيما ما يتعلق بكبار المكلفين في الهيئة العامة للضرائب والرسوم.

وتتألف البعثة من مدير الاستعلام الضريبي في وزارة المالية رئيسا وعضوية رئيس قسم متوسطي المكلفين بمالية دمشق ورئيس قسم مجموعة الشؤون المالية والجمركية في الهيئة المركزية للرقابة والتفتيش ومفتش في مجموعة الشؤون المالية و الجمركية في الهيئة ومفتشين في الجهاز المركزي للرقابة المالية ومعاون مدير التشريع الضريبي في الهيئة العامة للضرائب والرسوم.

ضمن خطة الموسم الحالي

زراعة ٢٣١ ألف هكتار قمح و٥٣٥ ألف هكتار شعير

■ دمشق – الثورة:

بيّن مدير الإنتاج النباتي في وزارة الزراعة المهندس عبد المعين قضماني أن الخطة المقررة من محصول القمح لهذا العام بلغت ١،٨ مليون هكتار، نفذ منها حتى الآن ٢٣١٣٧٥ هكتاراً منها ٦٤٢٦٠ هكتاراً مروياً و١٦٧١١٥ هكتاراً بعلاً، منوهاً أن أغلب المساحات المزروعة في محافظة الحسكة بحوالي ١٢٠٢٥٠هكتاراً، تليها حلب بـ ٦٤٧٠٠ هكتار، بينما بلغت المساحة المزروعة بمحصول الشعير ٥٣٥١٦٦ هكتاراً بنسبة تنفيذ ٣٦٪ من الخطة المقررة ١،٥ مليون هكتار، منها ٢٦٤٠٤ هكتارات مروية و٥٠٨٧٦٢ هكتاراً بعلاً، لافتاً إلى أن كميات القمح المغربلة والمعقمة من مؤسسة إكثار البذار بلغت ١٧٤٩٨ طناً تم توزيع ١٤٨٥١ طناً منها، أما الشعير المغربل والمعقم فبلغ ٤٢١٠ أطنان وزع منها ٣٦٦٦ طناً حتى الآن.

وأوضح قضماني أن إجمالي المساحات المزروعة بالبقوليات بلغت ٨٧٠١ هكتار منها ٢٢٤٠ هكتار عدس، و٦٠٢٩ هكتار فول حب، و٢٧٢ هكتار بازلاء و١٦٠هكتار حمص، وبلغت المساحات المزروعة بالخضراوات الشتوية ١٢٥٦٦ هكتاراً من الخطة المقررة ٢٧٩٨٣ هكتاراً بنسبة تنفيذ ٤٥ ٪.

بينما بلغت المساحات المزروعة بالبطاطا الخريفية ٩٠١٣ هكتاراً، بنسبة تنفيذ ٥٢٪ من الخطة المقررة والبالغة ١٧٤٩١هكتاراً، منها ١٩٢٠ هكتاراً في حلب، و٣٠٠٠ هكتار في إدلب، و١٥٩٢ هكتاراً في حماة، و١٤٠٠ هكتار في درعا، و٩٠٩ هكتارات في حمص.

وأشار قضماني إلى أن إجمالي الإنتاج المسوق من محصول القطن إلى المحالج بلغ ٣٩٣٧٨ طناً منها ٣٠ ألف طن إلى حماة والغاب، و٦٢٣٠ طناً إلى حمص، و٣١٤١ طناً إلى حلب، علماً أنه تم تسويق ٢٥٥٢٠ طناً من الحسكة و١١٢٦ طناً من الرقة و٢٩٢٦ طناً من دير الزور إلى حماة، والكميات الواردة إلى حمص ١٩٢٢ طناً من دير الزور، و٥٣ طناً من الرقة و٤٢٥٥ طناً من الحسكة، وتم توريد ٢٤١ طناً من الرقة إلى حلب.

يوفر تشكيلة واسعة بأسعار منافسة

افتتاح مجمع ابن عساكر على مساحة ١٢٠٠م٢

■ دمشق – رولا عيسى:

ضمن إجراءات وزارة التجارة الداخلية وحماية المستهلك في توسيع دور المؤسسة السورية للتجارة في التدخل الإيجابي تم أمس افتتاح مجمع ابن عساكر في منطقة باب مصلى ضمن التوسع الأفقي للمؤسسة.

مدير عام المؤسسة أحمد نجم أكد أن افتتاح المجمع يأتي في إطار التوجه الحكومي لزيادة عدد الصالات ومنافذ البيع في كافة المحافظات لتوفير كافة السلع والمواد الأساسية والاستهلاكية التي يحتاجها المواطنون بأسعار منافسة لأسعار السوق وبجودة جيدة.

و نوه بأهمية افتتاح المجمع في منطقة مكتظة بالسكان لتلبية احتياجات المواطنين من السلع الأساسية الضرورية وذلك في إطار جهود المؤسسة لطرح تشكيلة سلعية بأسعار تنافسية وجودة عالية كاشفاً أنه سيتم افتتاح عدد من الصالات في دمشق وريفها حتى نهاية العام.

وقال إنه ونتيجة الإقبال الشديد من المواطنين على صالات السورية للتجارة قد يحصل ضغط على المواد والسلع المتواجدة فيها ولكن لن يكون هناك انقطاع بهذه المواد من الصالات، مبيناً أن من أسباب الفرق بين سعر المؤسسة والأسواق الخاصة يعود إلى إلغاء حلقات الوساطة حيث أن السورية للتجارة تتعامل مع المستوردين والمنتجين مباشرة .

وبين أن السلة التي ستطرحها المؤسسة الشهر القادم ستضمن وصول المواد والسلع إلى مستحقيها.

بدوره مدير فرع المؤسسة بدمشق يوسف عقلة أوضح أن المجمع يشغل مساحة ١٢٠٠ متر مربع موزع على ٣ طوابق تبلغ مساحة كل طابق ٤٠٠ متر مربع الطابق الأول المخصص للغذائيات واللحوم والألبان والأجبان والثاني للمنظفات والكهربائيات فيما يشمل الطابق الثالث مفروشات منزلية إضافة إلى السجاد فيما يضم الطابق الرابع مطعما مجهزا مطروح للاستثمار برعاية المؤسسة.

الكنز

تمخض الجبل

■ هناء ديب

في زحمة انشغال وزارة التجارة الداخلية بحملتها المتأخرة على الأسواق لأن الارتفاعات المجنونة للأسعار سبقت مرسوم زيادة الرواتب بأسابيع تقاذف لأذهان الكثير من المواطنين المثل الشعبي القائل «تمخض الجبل»، وهذا حال وزارة (حماية المستهلك) التي استفاقت فتوجهت للعنوان الغلط.

نعم الأسواق بأمس الحاجة للضبط وفرض رقابة صارمة من التجارة الداخلية وكل الجهات المعنية بالرقابة بعد ما شابها من اختلالات كبيرة وفلتان سعري واحتكار، وحقيقة الوضع بات يتطلب تضافر وتكامل كل الجهود والخبرات والكوادر وصولاً للمواطن الذي يفترض أن نعزز ثقافة الشكوى لديه وعدم الاستكانة لحالة التلاعب والتحكم التي يمارسها حيتان السوق تجاهه رغم أنه الحلقة الأضعف بكل هذه المعمعة.

ولكن التجارة الداخلية التي كثفت رقابتها على محال بيع المفرق تناست وربما غضت الطرف عن خطوة تفوق بكثير خطوة انتشار عناصرها الرقابية في الأسواق، وهي التوجه نحو النبع أو لنقل رأس الأفعى الذي يتحرك بكامل حريته ليفرض قبضته الحديدية فعلياً وليس كلامياً حتى إن محال بيع المفرق لا يكادون يجارون حركة موزعيه المكوكية صباحاً ومساءً لتخبرهم بضرورة رفع سعر المنتج الفلاني لأن الشركة الموردة رفعت الأسعار، وهذا ما جعل الأسعار تتغير خلال الفترة الأخيرة بشكل يومي وترك المستهلك بحالة ذهول من وقع ما يحصل ونحن هنا لسنا بوارد أن ندافع عن أي مخالفة ترتكب من قبل هؤلاء وخاصة عند التلاعب بالجودة ونظافة ما يبيعون للمواطن، إن الرقابة واليد الحديدية انحرفت عن طريقها الصحيح وتركت التجار الكبار وعشرات المستودعات المنتشرة في مناطق عديدة من العاصمة دمشق كما الوضع في أغلب المحافظات المملوءة بمختلف أصناف المواد والبضائع بعيدة عن عينها الرقابية وانتفاضتها التي يفترض أن تكون مستمرة ومن صلب عمل الوزارة وليس حالة آنية كما يحصل الآن.

ما يمكن أن يشكل بارقة أمل ومسيرة لربما مغايرة لأداء مسؤول يتطلبه هذا الوقت وكل وقت من قبل الوزارة ويدعم جهودها رغم تواضعها ويجعل المستهلك في موقع المتعاون معها هو أن يترجم بأسرع وقت كلام وزيرها في اجتماعه مع ممثلي التجار على الأرض لجهة عدم التساهل أو السماح بعد اليوم بعدم تداول الفاتورة بين حلقات البيع وبيع إجازات الاستيراد واستمرار تحكم قلة من التجار بالأسعار.

مشروع استثماري.. «معمل البلوك الخلوي» في شركة إسمنت عدرا بقيمة تفوق ٣ مليارات ليرة

■ دمشق – راميا غزال:

بلغ إجمالي الخطة الاستثمارية للمؤسسة العامة لصناعة الاسمنت ومواد البناء للعام الحالي مليارو٢٥٨مليون ليرة بنسبة تنفيذ فعلي ١٧ ٪

في حين بلغ إجمالي الاستثماري لشركة اسمنت عدرا ٤ مليارات و٨١٦ مليون ليرة بنسبة تنفيذ ١٧ ٪ لغاية الشهر الحالي كما بلغ مجموع الاستبدال والتجديد للشركة ٨٣٠ مليون ليرة بنسبة تنفيذ ٤٨ ٪.

وبالنسبة للشركة السورية للاسمنت فقد بلغ مجموع الاستبدال والتجديد ١٩٨ مليون ليرة بنسبة تنفيذ ٤٣ ٪ في حين سجلت قيمة المشاريع الجديدة في الشركة ٥٠ مليون ليرة وإجمالي استثماري الشركة السورية ٥١٠ ملايين ليرة.

كما بلغ مجموع الاستبدال في شركة طرطوس للاسمنت ١٤٠مليون ليرة بمعدل تنفيذ ١٢٪،

وبالنسبة لشركة الرستن لصناعة الاسمنت فقد وصلت قيمة الاستبدال والتجديد ٤١ مليون ليرة.

هذا وافقت وزارة الصناعة على تعزيز الاعتماد لمشروع معمل البلوك الخلوي في شركة عدرا لصناعة الاسمنت من خلال إجراء مناقلة من اعتمادات الشركة العربية لصناعة الاسمنت ومواد البناء بقيمة ٣ مليارات و٤١٢ مليون ليرة ليصبح الاعتماد النهائي ٣ مليارات و٩١ مليون ليرة وتم التثبيت لشركة عازار أوف شاور اللبنانية والشركة الآن بانتظار تقديمهم التأمينات النهائية وتوقيع العقد وذلك ضمن الخطة الاستثمارية للعام الحالي.

«صنع في سورية ـ ٩٥» باللاذقية الأحد القادم

■ دمشق – الثورة:

بمشاركة أكثر من ١٠٠ شركة صناعية وطنية تنطلق يوم الأحد القادم فعاليات مهرجان التسوق الشهري «صنع قي سورية» بدورته ٩٥ الذي تقيمه غرفة صناعة دمشق وريفها في فندق ألمى بمحافظة اللاذقية.

رئيس اللجنة المنظمة وعضو مجلس إدارة الغرفة طلال قلعه جي أوضح للثورة أن المهرجان سيستمر حتى الـ ٨ من كانون الأول القادم، منوها إلى انه سيتم تقديم حسومات على العديد من المنتجات على الرغم من ارتفاع سعر صرف الدولار والذي انعكس على أسعار المنتجات المحلية، مؤكداً حرص الغرفة على كسر الأسعار وعدم ربط سعر الصرف بالأسعار المحلية، وذلك من خلال توجيه الشركات تقديم المنتجات للزوار بأسعار مخفضة عن الأسواق للمساهمة في التدخل الإيجابي بالسوق المحلية.

وأضاف أن المهرجان يقدم جوائز قيمة وسحوبات على ميداليات ذهبية مقدمة من الغرفة، والاستمرار بتقديم قسائم شراء مجانية لأسر الشهداء وجرحى الجيش العربي السوري.

الإعلام الاقتصادي ساهم في صنع القرار ولعب دوراً في الترويج للمنتجات الوطنية

■ دمشق : وفاء فرج

تناولت الندوة التجارية التي نظمتها غرفة تجارة دمشق دور وأهمية الإعلام الاقتصادي في دعم الاقتصاد الوطني ومواجهة العقوبات الظالمة بحق الشعب السوري والترويج للشركات التجارية السورية بطريقة ملائمة لمواجهة التنافسية في الأسواق الخارجية.

مدير عام مؤسسة الوحدة للطباعة والنشر زياد غصن أوضح أن الإعلام الاقتصادي في سورية كان خلال العقود الثلاثة الماضية الأكثر حضوراً على الساحة المحلية نتيجة توجهه إلى شريحة شعبية واسعة خاصة أن الهم المعيشي والاقتصادي يتشاطر فيه جميع المواطنين بمختلف شرائحهم، منوهاً أن الإعلام الاقتصادي يعنى أيضا بشريحة مهمة من رجال الأعمال و الصناعيين وهي شريحة مؤثرة.

ونوه إلى متابعة الحكومة للإعلام الاقتصادي كون جزء كبير من قرارات الحكومة وتفاعلها مع قضايا الرأي العام جاء من خلال وسائل الإعلام الاقتصادية بمختلف أشكالها الأمر الذي أعطى أهمية كبيرة للإعلام الاقتصادي الذي تعرض خلال سنوات الحرب كما باقي قطاعات المجتمع لأضرار كبيرة من تسرب الكوادر وتضرر البنى التحتية، إلا أنه عاد خلال العامين الأخيرين لينشط بشكل واضح آملاً أن يستعيد ألقه الذي اكتسبه خلال العقد الأول من القرن الحالي، مشيراً أن وسائل الإعلام بمختلف أشكالها ومسمياتها الجديدة لها جمهورها وطريقة خاصة في صناعة الرسالة الإعلامية وصياغتها، مبيناً أن أثر الإعلام الالكتروني على وسائل الإعلام الرسمية ولاسيما الصفحات الاقتصادية متعلق بصياغة الرسالة الإعلامية الاقتصادية موضحاً أنه قبل الحرب لم يكن فيها منافس للإعلام الاقتصادي الرسمي رغم وجود أكثر من مئتي مطبوعة من القطاع الخاص يضاف إلى ذلك هامش الحرية الذي كان واسعاً جداً والكوادر المدربة التي شكلت العماد الأساسي لقطاع الصحافة الخاص في سورية مؤكداً أن الحرب أثرت على الإعلام لجهة تسرب الكوادر والهم المعيشي الكبير إلا أنه لا يمكن القول إن ظهور الإعلام الالكتروني وشبكات التواصل الاجتماعي سحبت البساط من تحت الإعلام الرسمي المتخصص بالشأن الاقتصادي أو حتى البرامج الاقتصادية في وسائل الإعلام الأخرى، والسبب أن لكل وسيلة إعلامية جمهور ورسالة وهدف وتحديات كبيرة تتعلق بصياغة الرسالة الإعلامية للمحافظة على جمهورها أو استعادته أو كسب جمهور جديد.

بدوره مدير الإعلام التنموي في وزارة الإعلام عمار غزالي أوضح أن الإعلام والاقتصاد شريكان فصناعة الترويج للاقتصاد لا يتم إلا عن طريق الإعلام وأن الإعلان هو رافع للاقتصاد من خلال الترويج للمنتجات وتحسين صورتها لافتاً أن أغلب مبيعات الصحف في السابق وأكثرها متابعة كانت الصحف الاقتصادية إضافة إلى العامود والصفحات الاقتصادية في أي جريدة، منوهاً أنه وفي ظل انتشار مواقع التواصل الاجتماعي سيكون هناك تراجعا في الصحافة التقليدية حيث سيطغى الإعلام الالكتروني على الصحافة المكتوبة بالنسبة للجمهور خاصة ما يتعلق بالأمور المعيشية وأسعار صرف الدولار والذهب والمنتجات، مبيناً أن مواقع التواصل الاجتماعي يمكن أن تكون سلاحا ذا حدين، مبيناً أن الإعلام بشكل عام غير مقيد والسقف مفتوح وكلما تم الحديث بشفافية استطعنا الوصول إلى المواطن بصدق.

رئيس تحرير جريدة تشرين محمد البيرق اعتبر الإعلام صناعة كباقي الصناعات التي تحتاج إلى إمكانيات وموارد للنهوض بها، مشيراً إلى أهمية تحويل الإعلام إلى مشروع ناجح كي يكون صناعة ناجحة من خلال الاهتمام بجودة التفاصيل وتوفير موارد بشرية وتقنية متخصصة في مجالات الصحافة، معتبراً أن الإعلام صمام أمان للقرارات الاقتصادية التي تعكس مستوى المهنية التي يكون عليها والعلاقة التشاركية المستمرة بطريقة مباشر أو غير مباشرة بين الإعلام والاقتصاد، مشيراً إلى دور الإعلام في التصدي للمشكلات اليومية التي تهم المواطنين ظل الظروف الاقتصادية والسياسية التي تعيشها سورية الأمر الذي يتطلب نضوج وصحوة في الإعلام لنقل وتحليل وتفسير التغيرات الاقتصادية التي تحدث في المجتمع، منوهاً أن الإعلام يتلاحم مع جميع القطاعات ودوره كبير في حياة الأفراد والمجتمعات، مؤكداً ضرورة مساهمته في تحريك الأسواق وتوجيهها والتأثير في عجلة التنمية الاقتصادية وجذب فرص الاستثمار والمستثمرين لتنشيط عجلة التنمية.

وأشار إلى أنه ونتيجة تراكم السلبيات لحكومات سابقة لم يعط الإعلام أولوية تليق بمحصلة منتجه ما يستدعي إحداث طفرة كبيرة في الإعلام تتماشى وتطورات الإعلام التقني العالمي.

من جهته أكد عضو مجلس إدارة الغرفة منار الجلاد أن للأعلام الاقتصادي دور كبير بالترويج للسلع في الأسواق وجذب الإستثمارات ونقل الخبر الاقتصادي وجعله بمتناول المواطنين، منوهاً أن الإعلام الخارجي الاقتصادي موجه وتقوده قوى المال العالمية لتوجيه الاستثمارات في البورصات و خلق رأي عام باتجاه معين، مشدداً على ضرورة وجود إعلام ينقل الصورة الحقيقية لأوضاع السوق لصانع القرار الاقتصادي في البلد، خاصة أن خلال الأزمة الأخيرة نجد أن كل من لديه موقع أو صفحة إلكترونية يقدم تصريحات وتحليلات عن الواقع الاقتصادي السوري الأمر الذي يتسبب بفوضى كبيرة في السوق، مبينا أن الوجع الحقيقي للأسواق لا ينقل بشفافية إلى المعنيين آملاً من الإعلام الاقتصادي إيصال الخبر الحقيقي من أصحاب المشكلة حتى يكون هناك تفاعل بين صاحب القرار والمشكلة الحقيقية التي تواجه الأسواق.

بدوره عربي المصري دكتور في كلية الإعلام جامعة دمشق قال إن الإعلام مرآة المجتمع وجزء مهم يمكن أن يلعب دورا أساسيا في دعم الاقتصاد الوطني من ناحيتين الأولى توفير المناخ المناسب للرأي العام لتقبل السياسات الاقتصادية ومن ناحية أخرى كجهة رقابة على هذه السياسات، مبيناً أنه عندما يعلم الجمهور أن الإعلام الاقتصادي يواكب وينتقد ويستقصي الأخطاء سيكون له مصداقية وستزداد قدرته التأثيرية على توفير المناخ المناسب.

وركز المصري على دور الإعلام في توفير المناخ المناسب وتتبع المسار الاقتصادي، مبيناً أن للصحافة الاستقصائية دورا مهما وأساسيا في الرقابة على السوق والمسار والسياسات الاقتصادية خاصة عندما يكون هناك توازن بين دعم السياسات الاقتصادية من جهة وانتقادها وضبطها من جهة عندها سيكون هناك قدرة تأثيرية للإعلام الوطني.

مشاريع صناعية مهمة لتطوير وتأهيل الشركات مع الجانب الروسي

■ دمشق – ماجد مخيبر:

أضافت الأزمة التي شهدتها البلاد صعوبات جديدة إلى ما كانت تعانيه الصناعة السورية من قبل، نتيجة تضرر عدد كبير من المنشآت الصناعية وتوقفها عن الإنتاج والتصدير بسبب التدمير والتخريب والسرقة التي تعرضت لها، مما تطلب البحث عن حلول لإعادة تأهيلها وتشغيلها من جديد وخاصة في مرحلة إعادة الإعمار.

وزير الصناعة محمد معن زين العابدين جذبة قال للثورة: إن هناك عدد من المنشآت والمشاريع الصناعية المهمة التي تم إدراجها ضمن إطار بروتوكول اجتماعات الدورة الحادية عشرة للجنة المشتركة السورية الروسية المعنية بالتعاون التجاري والاقتصادي والعلمي والفني والذي تم توقيعه بتاريخ ٢٠١٨/١٢/١٤.

وأوضح أن هذه المشاريع تتضمن إقامة مشروعات جديدة وإعادة تأهيل بعض الشركات المتوقفة وهي تتوزع على كل من المؤسسة العامة للإسمنت ومواد البناء ومؤسسة الصناعات الهندسية والصناعات الكيميائية والصناعات النسيجية.

وفيما يخص قطاع الإسمنت فهناك مشروعان الأول يتضمن إقامة معمل جديد لإنتاج الاسمنت في المسلمية بحلب حيث قام خبراء من شركة بروميشليني إنجينيرينغ الروسية بزيارة الشركة والتوقيع على محضر الاجتماع الأول لممثلي الوزارة وممثلي الشركة الروسية والاتفاق على تقديم عرض فني وتجاري لإقامة معمل لإنتاج الاسمنت بطاقة ٢ مليون طن سنوياً على أرض شركة الشهباء بحلب، وبتاريخ ٢٠١٩/١١/٣ تم موافاة الوزارة بعرض فني وتجاري لإقامة المعمل الجديد وإحالته إلى المؤسسة العامة للإسمنت ومواد البناء لدراسته وبيان الرأي حوله.

أما المشروع الثاني فهو إعادة تأهيل الشركة العربية للإسمنت بحلب ورفع طاقتها الإنتاجية إلى ١،٥ مليون طن سنوياً وبتاريخ ٢٠١٩/١١/٣ تم موافاتنا بعرض فني وتجاري لإعادة تأهيل الشركة وهو قيد الدراسة الآن وبيان الرأي.

كما أشار إلى أن هناك مشروعان مهمان جداً يتبعان لمؤسسة الصناعات الهندسية الأول يتعلق باستخلاص السيليكون من الرمال الكوارتزية بهدف إنتاج الخلايا الكهروضوئية حيث قامت الشركة الروسية بتسليم المواصفات الفنية المتعلقة بالرمال الكوارتزية وإرسال معلومات تتعلق بإقامة هذا المشروع وتم إحالتها للمؤسسة الهندسية لدراستها كما تم مخاطبة الشركة الروسية بتاريخ ٢٠١٩/١٠/٩ لموافاة الوزارة بدراسة جدوى اقتصادية للمشروع وبيان ماهية التجهيزات المقدمة من قبل الشركة الروسية والطاقة الإنتاجية ومواصفات الخط والمنتجات وأسعار بيعها.

وأوضح أن المشروع الثاني للمؤسسة الهندسية يتعلق بتحديث وتطوير شركة حديد حماه «معملي الخلائط الفولاذية ومعمل الأنابيب المعدنية» حيث تم موافاتنا بعرض فني وتجاري لتصميم وتوريد تجهيزات لمعمل القضبان الحديدة في الشركة وتركيبها والإشراف عليها لإنتاج قبضان حديدة بأقطار «٨ – ٣٢» مم إضافة للحديد الصناعي بكمية ٢٧٥ ألف طن سنوياً.

وفيما يتعلق بكل من المؤسسة الكيميائية والنسيجية لفت إلى أنه تم تقديم دراسة جدوى اقتصادية متعلقة بإقامة مشروع لصهر البازلت وإنتاج الأنابيب والقضبان البازلتية للشركة الروسية «فيانفستمنت «وخلال زيارة ممثلي الشركة إلى سورية مؤخراً تم تسليمنا عرضاً فنياً ومالياً لإقامة المشروع وإحالته إلى المؤسسة الكيميائية، إضافة إلى مقترح مشروع لإعادة تأهيل الشركة العامة للإطارات في حماة.

أما مؤسسة الصناعات النسيجية فهناك مشروعان الأول يتضمن إقامة مجمعان صناعيان متكاملان في حلب ودمشق و قد قام فنيو الشركة الروسية بزيارة الشركات التي سيقام فيها المجمع الصناعي النسيجي الأول بحلب واطلعوا على التجهيزات المختلفة الموجودة، وبانتظار موافاة المؤسسة بالعروض الفنية والمالية لإقامة المجمع الأول، أما المجمع الثاني بدمشق فيتم استكمال الإجراءات اللازمة لتخصيص المؤسسة النسيجية بالأرض اللازمة في مدينة عدرا الصناعية، يضاف إلى ذلك مشروع تحديث شركة نسيج اللاذقية حيث تم تقديم عرض فني ومالي لتوريد وتركيب خط إنتاج جديد وهو في طور المتابعة.

صدر العدد الأول في 1963/7/1
الخميس 1 ربيع الآخر 1441 هـ 28 تشرين الثاني 2019 م العدد 17133
الثورة

روزنامة ثقافية

حفل توزيع جوائز الهيئة العامة السورية للكتاب

احتفاءً بيوم وزارة الثقافة السورية، تقيم الهيئة العامة السورية للكتاب حفل توزيع جوائزها التي اعلنت نتائجها، ودعت لحضور افتتاح معرض متخصص بإصدارات الهيئة العامة السورية للكتاب في مجال المسرح، والسينما، والموسيقا، والفنون التشكيلية؛ وذلك اليوم الخميس، الساعة ١١،٣٠ صباحاً، في بهو قاعة المحاضرات الصغيرة في مكتبة الأسد الوطنية، ويستمر المعرض لنهاية ٢٠١٩/١٢/٢.

حفل إعلان جوائز وزارة الثقافة (حنا مينه للرواية – سامي الدروبي للترجمة – عمر أبو ريشة للشعر – القصة القصيرة الموجهة للطفل – ممتاز البحرة لفن اللوحة الموجهة للطفل) وتكريم الفائزين؛ وذلك اليوم الخميس، الساعة ١٢،٠٠ ظهراً، في قاعة المحاضرات الرئيسية في مكتبة الأسد الوطنية.

كنان أدناوي يعزف بدار الأسد

ضمن احتفالية وزارة الثقافة بذكرى تأسيسها وبعد غياب تسع سنوات أطل المؤلف الموسيقي وعازف العود كنان ادناوي على جمهور مدينته اللاذقية بحفل موسيقي على مسرح دار الأسد للثقافة.

الحفل الذي رافق فيه ادناوي كلاً من الفنانين باسم الجابر على الكونترباص ومحمد شحادة على الإيقاع قدم خلاله عدداً من المقطوعات الموسيقية المؤلفة والتراثية وافتتحه بمقطوعة من تأليفه «تحية» لتليها مقطوعات قدمها سابقاً منها الحصاد إضافة لتقديم موسيقا تراثية «يامايلة عالغصن» و«قدك المياس» ليختتم بقطعتين موسيقيتين كتبهما مؤخراً «رقصة لعشاق النغم» و«ارتجال» قدم بعدهما «عودك رنان» للموسيقار زياد الرحباني نزولاً عند رغبة الجمهور.

ادناوي عبر عن سعادته في تصريح لسانا بالمشاركة في إحياء احتفالية يوم وزارة الثقافة والتي شكلت فرصة لتقديم فن يليق بتاريخ الثقافة السورية العريق وتقديم حفل موسيقي في ظل وجود جمهور يستمتع بالموسيقا.

معرض حروفيات

استضافت صالة الأسد للفنون في مدينة حلب معرض حروفيات للفنان التشكيلي أحمد قاسم والذي يقام بمناسبة يوم وزارة الثقافة ضمن فعاليات ملتقى الفنان التشكيلي فاتح المدرس.

تناول مضمون المعرض الذي احتوى ثلاثين لوحة،الحرف العربي بأساليب مختلفة بدءا من اللوحة الكلاسيكية التقليدية المحافظة على الحرف العربي وروح الخط وتكوين القواعد فكانت اللوحات رسالة للطلاب للاهتمام بالحرف فنا وكتابة.

وفي تصريح لمراسلة سانا أوضح الفنان قاسم أنه استخدم في معرضه الثالث الحرف العربي كمادة أساسية وجمع بين الخط واللوحة التشكيلية واستعمل مادة القماش موضوع عليها ألوان الأكريليك وبأسلوب زيتي.

عضو اتحاد الفنانين التشكيليين السوريين زاهر عيروض بين أن معرض الفنان ينتقل مابين الحروفية الكلاسيكية والحداثة بجرأة مع استخدام الألوان والتقنية الحديثة والخلفية ليظهر دقة الحرف والتقيد بنص جمالية الكتابة.

وأبدى مجموعة من الفنانين انطباعاتهم عن المعرض حيث تحدث الفنان بشار برازي عن تركيز الفنان قاسم على الخط من حيث صحة الحرف وعن معرضه الذي اخذ المنحى التشكيلي الجميل بحالة تجريدية.

ندوة

الندوة الفكرية «إشكالية العلاقة بين الحداثة والتحديث»

المشاركون: تأكيد على دور الإنسان المثقف والفاعل بالتفكير العلمي

للحداثة وجوه متعددة لاتقتصر على جانب واحد من جوانب حياة الفرد والمجتمع، إنهاعملية تتسع لتناول الاقتصاد والسياسة والنظام الاجتماعي بأسره.

أقامت وزارة الثقافة ضمن احتفاليتها «الثقافة.. ذاكرة وطن» الندوة الفكرية تحت عنوان «إشكالية العلاقة بين الحداثة والتحديث» للوقوف عند أهم المفاهيم وتطوراتها وتلك العلاقة الإشكالية بين مفهومي الحداثة والتحديث، وتأثيرهما على المجتمع وطرائق تفكيره، وترأس الجلسة الأولى الأستاذ نذير جعفر، وكانت بعنوان «الحداثة والثقافة».

والحداثة تعتمد في مضمونها على التقدم العلمي والتكنولوجي، ولايمكن للحداثة أن تقوم بذاتها، بل هي بحاجة دائما إلى الإنسان المحدث والمنفعل بها والذي يتصف بالتفكير العلمي والابتعاد عن الخرافة، ومن هنا جاءت الندوة بمحاورها المختلفة تلبية لاحتياجات ثقافتنا الوطنية.

الغاية.. تطوير البنى الاجتماعية والسياسية والاقتصادية

وكانت البداية مع د. عاطف بطرس في شرحه لمفهوم الحداثة ومراحل نشأتها، وبين أن موضوع الحداثة احتل مساحات كبيرة من جهود المشتغلين في حقول الفلسفة وعلم الاجتماع والفنون على اختلاف أنواعها، وأصبح مادة للمناقشة والخلاف والاختلاف وتعدد الآراء ووجهات النظر والتحيز والانحياز.

وقبل أن يبدأ بمقارنة الموضوع تاريخيا حدد المقصود من الحداثة ليبعد اللبس مع ماقد يخالطه من مفاهيم أخرى مثل التحديث والتطور والتقدم، وهي عمليات لايمكن إيقافها وقد أصبحت شرطا لازما للدخول في الزمن الحالي أو مايسمى المعاصرة.

يقول: التحديث فعالية سياسية اجتماعية تروم تطوير البنى الاجتماعية والسياسية والاقتصادية، وله سمات وخصائص يحددها المكان والزمان وطبيعة القوى المنجزة له والداعية إليه.

أما الحداثة فهي قطيعة معرفية ورؤية فلسفية وثقافية جديدة للعالم أعادت موضوع الإدراك الإنساني للكون والطبيعة والاجتماع البشري على نحو نوعي مختلف أنتج منظومة معرفية وثقافية واجتماعية جديدة هي نفسها تكنت باسم الحداثة، وهي نتاج غربي كما هو قارّ ومتعارف عليه يشير إلى سيرورة تاريخية.

شركاء في بناء الوطن

ويطرح الباحث محمد الحوراني في محاضرته التي عنونها «الثقافة ودورها في عملية التغيير والنهوض» سؤالا هاما وهو: من هو المثقف القادر على التغيير وإحداث حركة نهضوية تنويرية وفق معايير معاصرة وأفكار راهنة؟ ليصل إلى إجابة طرحها عبد السلام زاقود في كتابه «المثقفون.. جدلية النخبة والفشل» يقول: «المثقف هو الشخص الذي يحمل قدرا معرفيا يتجاوز حدود تخصص، يؤهله لإنتاج المعرفة فينتجها ويحسن وظيفتها ليبلغ بذلك مرتبة يصبح معها قادرا على التعاطي دون انحياز مسبق، وتتوقف صلته بالأفكار على مدى صمودها أمام النقد».

وانطلاقا من هذا التوصيف للمثقف يقول الحوراني: يصبح المثقف هو الأقدر على تشكيل صورة ذهنية للكون برمته» الإنسان والمجتمع» وفق منهج التعاطي الموضوعي الذي يحول دون التعصب إلا للوطن.

ولكن ندرة المثقف بمفهومه الحقيقي لاشك يؤدي إلى انعدام الأثر التغييري للثقافة في مجتمعاتنا، ويضعنا في مرحلة مفصلية وعلى مفترق طرق خطيرة تواجه فيه الأمة بثقافتها وتربيتها وأخلاقها منعطفا بزاوية قائمة قد ينهيها.

ويؤكد بدوره أنه ينبغي على المثقف أن يكون الأقدر على قبول المختلف من أبناء وطنه الخلص والحريصين على وحدته وقوته، والتعاطي الإيجابي مع المختلف بل واحتوائه، ليقينه بأن الجميع شركاء في بناء الوطن وتحقيق التنمية الشاملة والنهوض الثقافي والمعرفي الحقيقي.

الحرية والتجديد

وعن دور المثقفين في نشر الحداثة، بّين مالك صقور رئيس اتحاد الكتاب العرب أنه من المفارقات التي يجب ذكرها هي أنه ومنذ حوالي نصف قرن يطرح مفهوم الحداثة الذي لم يأت من فراغ، وهي كلمة حاسمة لكنها مربوطة بتعاريف قابلة للتغيير، وقد استخدم المصطلح نظير الرومانسية لتوحي بالمزاج العام الذي يعتري فنون القرن العشرين.

فالقديم هو الحداثة عند بعض المعاصرين، وهذا يعني أن يكون التأويل من خلال الصراع بين القدماء والمحدثين بمعنى مد جسر بين القديم والحديث، وفي النهاية الحداثة حالة متميزة من الإبداع وهي صفة مقترنة به حتما، والحداثة تعني الحرية والتجديد.

إنتاج.. بناء.. إبداع

وفي الجلسة الثانية التي ترأسها د. عاطف بطرس، كان محورها حول «الحداثة والفكر» توقف خلالها د. هاني الخوري عند «طرائق التفكير الحداثية في العقل العربي» وبين أن التفكير في عالم الحداثة تطور باتجاه التفكير المنطقي والعلمي والتفكير النقدي والتحليلي والتفكير وفق السياق التاريخي بما دعي التاريخانية والمعقولية التاريخية، ومنها انطلق عصر التنوير في أوروبا وأدى إلى إعادة فهم العالم وقراءة التاريخ والعلوم.

عقل وعلم

ويبين أ. نبيل نوفل في محاضرته «الفكر العربي والحداثة» أنه لاجدال في أن الفكر الحضاري الإنساني الراهن، حائر في إعادة تقويم مسيرته التنموية اللازمة لتعزيز بقاء الوجود البشري كله، حيث تقوم صراعات مدنية ضارية لم نزل نحن العرب نكتوي بنارها حتى اليوم.

ويخلص بدوره إلى أننا نريد الحداثة التي لاتجعلنا مجرد نواطير لمزارع الاستثمارات الأجنبية، ونريد التخلص من الذين يحاولون أن يلقوا بنا في أحضان الغرب، وفي الآن نفسه مقاومة الذين يصرون على الانغلاق والتقوقع ورفض التواصل مع الآخرين وبقائنا في الكهوف والظلمات والتخلف أسرى فكر الأموات.

■ فاتن أحمد دعبول

رؤيـــة

أحـــلام مؤجّلـــة..

■ لميس علي

هل تمتلك أحلامنا فترة صلاحية محدّدة..؟

تقول الأغنية: «كنت أخبّئ جميع آمالي وأحلامي.. في حالٍ احتجت لها يوماً»..

لا يختلف كثيراً حالنا عن كلمات الأغنية السابقة حين نضطر لتأجيل بعض من أحلامنا ومخططات عمرنا إلى وقت لاحق.. هكذا نجعلها تستلقي في صندوق يُحشر في زاوية قصية لحين نستعيد شجاعة فتحه من جديد..

تبدو جمالية بعض الأحلام وكذلك قوتها، بكونها صالحة لكل زمان ومكان.. لا تشيخ.. ولا هي تهابٍ مرور الزمن.. وكأنها اكتست مصلاً مضاداً للوقت..

لكن كم من مصلٍ مضادّ للوقت تحتاج أحلامنا حين نحيا حرباً تلتهم كل شيء..؟!

لعلها تحتاج حينها مصلاً ضد الحرب عينها.. لتخرج سليمة غير متآكلة.. أو مهترئة.

وربما تكون تقزّمت.. أوُمسخت.

بفعل الزمن قد تتخمّر أحلامك.. بينما بفعل غول الحرب قد تتبخّر وتتلاشى.. تنطمر دون أي أثر يمكن لك اقتفاؤها من خلاله.

بالرغم من كل شيء تمتلك الأحلام قوة دفع تربطنا بالمستقبل.. دون أن ننسى أن «المستقبل مفتوح على كل الاحتمالات» بما فيها إمكانية تحقق تلك الأحلام أوعدمها..

المهم أنها دائماً ما تجعلنا نرجّح كفّة المستقبل على الماضي حتى لو كانت مجرد خيالات أحلام.

بجعبة أحلامه، يمتلك المستقبل إمكانية التغيير التي غالباً ما تكون تلك الأحلام محرّكها.. وكيفما كان التغيير الذي تبتغيه سيكون بوسيلة طرق باب أحلامك.. ستقودك دائماً نحو شيء ما.. تماماً كما حصل مع بطلة فيلم (الحياة أو شيء ما يشبهها، في اللحظة التي تقف فيها بمواجهة حلمها.. ودون أن يكون ما يفصلها عنه سوى باب وحيد تلجه محققةً إياه، تمتنع.. ماضيةً إلى العيش من خلال تفاصيل رضا ذاتية عبر الحب..

فأجمل الأحلام تلك التي تجعلنا ندرك ذواتنا ونتعرفها أكثر مهما بدت أحلاماً صغيرة.. هيّنة.. وبسيطة. لأنها قادرة على تقشير طبقات خارجية عالقة بنا بتأثير محيط فارغ لا أكثر.

lamisali25@yahoo.com

إعلانات

إنذار عن طريق الكاتب بالعدل بحماه

المرسـل: عامر بن بسام الخاني تولد عام (١٩٩٥) والدتي (هيام) وهويتي (٠٥٠١٠٦٦٠٥٥٦) تاريخ المنح ٢٠١٦/١٢/١٤ من حماه – شرقية خـ ١٥٨– هاتف (٠٩٥٨٤٦١٠٠٠)

المرسل إليهم:
١ – مصطفى الاسعد بن محمد – العنوان (حماه – طريق حلب)
٢ – فراس حجازي بن مروان – العنوان (حماه – حي البياض)
٣ – روعة بيسكي بنت غالب – العنوان (حماه – حي البعث)
٤ – أحمد الياسين بن ياسين – العنوان (حماه – صوران)
٥ – أيهم عجاج بن احمد – العنوان (حماه – صوران)
٦ – محمد الضامن بن جهاد – العنوان (حماه – صوران)

الموضـوع:
حيث أنكم كنتم تعملون عندي بصفة موظفين في/ مطعم اسبازيا / العائد لي ومسجلين لدى مؤسسة التأمينات الاجتماعية بحماه.
وحيث أنكم تركتم العمل منذ أكثر من ثلاثة أشهر تقريباً من تلقاء نفسكم دون أن تتقدموا باستقالة أو بأي عذر.
لذلك أتوجه إليكم بهذا الإنذار طالباً منكم العودة إلى العمل فور تبلغكن هذا الإنذار.
وإلا فإنني أعتبركم بحكم المستقيلين وسوف أعلم مؤسسة التأمينات الاجتماعية بحماه بواقع الأمر لحذف اسمكم من قيود العمل في المحل.

وقد اعذر من انذر

المرسـل

إنذار عن طريق الكاتب بالعدل بحماه

المرسـل: عامر بن بسام الخاني تولد عام (١٩٩٥) والدتي (هيام) وهويتي (٠٥٠١٠٦٦٠٥٥٦) تاريخ المنح ٢٠١٦/١٢/١٤ من حماه – شرقية خـ ١٥٨– هاتف (٠٩٥٨٤٦١٠٠٠)

المرسل إليهم:
١ – مصطفى الاسعد بن محمد – العنوان (حماه – طريق حلب)
٢ – فراس حجازي بن مروان – العنوان (حماه – حي البياض)
٣ – روعة بيسكي بنت غالب – العنوان (حماه – حي البعث)
٤ – أحمد الياسين بن ياسين – العنوان (حماه – صوران)
٥ – أيهم عجاج بن احمد – العنوان (حماه – صوران)
٦ – محمد الضامن بن جهاد – العنوان (حماه – صوران)

الموضـوع:
حيث أنكم كنتم تعملون عندي بصفة موظفين في/ مطعم اسبازيا / العائد لي ومسجلين لدى مؤسسة التأمينات الاجتماعية بحماه.
وحيث أنكم تركتم العمل منذ أكثر من ثلاثة أشهر تقريباً من تلقاء نفسكم دون أن تتقدموا باستقالة أو بأي عذر.
لذلك أتوجه إليكم بهذا الإنذار طالباً منكم العودة إلى العمل فور تبلغكن هذا الإنذار.
وإلا فإنني أعتبركم بحكم المستقيلين وسوف أعلم مؤسسة التأمينات الاجتماعية بحماه بواقع الأمر لحذف اسمكم من قيود العمل في المحل.

وقد اعذر من انذر

المرسـل

اعلان

طالب التبليغ: قصي هناوي تمثله المحامية وئام شعبان

المطلوب تبليغه: لؤي أبو الذهب بن سمير والدته أمل تولد دمشق ١٩٧٢

كنا قد وجهنا اليك انذار عن طريق الكاتب بالعدل برقم ١٨٨/٤٨١٢/٢٢ لعام ٢٠١٩ عدل اشرفية صحنايا يتضمن الالتزام المتفق عليه في العقد المتفق عليه بيننا موضوع الشقة السكنية في الطابق القرميدي اتجاه شمال شرق مع السطح في المحضر رقم ٤٣٠٩ اشرفية صحنايا والا سيعتبر العقد ملغي ومفسوخ وما دفع من مبلغ يعتبر تعويض لي على التأخير خلال مدة أقصاها ثلاثة أيام من تاريخ تبلغك

ونظرا لتعذر التبليغ فقد تقرر تبليغك هذا الإنذار عن طريق لوحة اعلانات المحكمة و الصحف الرسمية والا سنتخذ الإجراءات القانونية والقضائية بحقك أصولا

الكاتب بالعدل

جمعية المقاولين التعاونية السكنية

يسر مجلس إدارة جمعية المقاولين التعاونية السكنية دعوة السادة هيئة المكتتبين في مشروع ضاحية الفيحاء لحضور الاجتماع المقرر عقده يوم السبت الواقع في ٢٠١٩/١٢/١٤ في مقر الاتحاد التعاوني السكني بدمشق الكائن في شارع ٢٩ أيار الجادة الثانية الساعة (١٠) صباحاً للاجتماع الأول وفي حال عدم اكتمال النصاب القانوني يكون الاجتماع الثاني في الساعة (١١) بنفس المكان والزمان وذلك:

١ - للاطلاع على جداول التقييم وكلفة الشقق التقديرية.
٢ - مناقشة طرق تنفيذ أعمال المشروع ومدة التنفيذ.
٣ - مناقشة خطة التمويل.

رئيس مجلس الإدارة

سند تبليغ بالصحف بواسطة الكاتب بالعدل بداريا

طالب التبليغ:	محمد فائز كعدان بن عدنان وعائشه تولد ١٩٦٣ هوية رقم وطني ٠١٠٢٠٠٨٩٧١١ صادرة عن أمانة الصالحية منح ٢٠٠٦ خ٨٢٩ جادة المقيم في دمشق – مهاجرين – العفيف – حارة أرمناوي – بناء كعدان – الطابق الثالث معروف من قبل المخار.
المطلوب تبليغه:	أحمد رمضان بن عبد المجيد وصبحيه تولد ١٩٨٠ رقم وطني ٠٥٠٢٠٠٤٧٧٦٧ مجهول عنوان الإقامة.
الأوراق المبلغة:	موجه بواسطه الكاتب بالعدل بداريا المرفق صورة عنه الرقم الخاص: ٧٦ الرقم العام: ٢٤١٠ السجـل: ١٥٤٩ تاريخ ٢٠١٩/١١/٢٦
خلاصة الإنذار: المبادرة إلى تسديد باقي رصيد ثمن الشقة الأرضية القائمة على العقار (٨٥) معضمية العقارية وإلا سوف أضطر لاعتبار العقد لاغيا لإخلالك بشروطه	

الكاتب بالعدل بداريا

إنذار عن طريق الكاتب بالعدل بحماه

المرسـل: عامر بن بسام الخاني تولد عام (١٩٩٥) والدتي (هيام) وهويتي (٠٥٠١٠٦٦٠٥٥٦) تاريخ المنح ٢٠١٦/١٢/١٤ من حماه – شرقية خـ ١٥٨– هاتف (٠٩٥٨٤٦١٠٠٠)

المرسل إليهم:
١ – مصطفى الاسعد بن محمد – العنوان (حماه – طريق حلب)
٢ – فراس حجازي بن مروان – العنوان (حماه – حي البياض)
٣ – روعة بيسكي بنت غالب – العنوان (حماه – حي البعث)
٤ – أحمد الياسين بن ياسين – العنوان (حماه – صوران)
٥ – أيهم عجاج بن احمد – العنوان (حماه – صوران)
٦ – محمد الضامن بن جهاد – العنوان (حماه – صوران)

الموضـوع:
حيث أنكم كنتم تعملون عندي بصفة موظفين في/ مطعم اسبازيا / العائد لي ومسجلين لدى مؤسسة التأمينات الاجتماعية بحماه.
وحيث أنكم تركتم العمل منذ أكثر من ثلاثة أشهر تقريباً من تلقاء نفسكم دون أن تتقدموا باستقالة أو بأي عذر.
لذلك أتوجه إليكم بهذا الإنذار طالباً منكم العودة إلى العمل فور تبلغكن هذا الإنذار.
وإلا فإنني أعتبركم بحكم المستقيلين وسوف أعلم مؤسسة التأمينات الاجتماعية بحماه بواقع الأمر لحذف اسمكم من قيود العمل في المحل.

وقد اعذر من انذر

المرسـل

إنذار عن طريق الكاتب بالعدل بحماه

المرسـل: عامر بن بسام الخاني تولد عام (١٩٩٥) والدتي (هيام) وهويتي (٠٥٠١٠٦٦٠٥٥٦) تاريخ المنح ٢٠١٦/١٢/١٤ من حماه – شرقية خـ ١٥٨– هاتف (٠٩٥٨٤٦١٠٠٠)

المرسل إليهم:
١ – مصطفى الاسعد بن محمد – العنوان (حماه – طريق حلب)
٢ – فراس حجازي بن مروان – العنوان (حماه – حي البياض)
٣ – روعة بيسكي بنت غالب – العنوان (حماه – حي البعث)
٤ – أحمد الياسين بن ياسين – العنوان (حماه – صوران)
٥ – أيهم عجاج بن احمد – العنوان (حماه – صوران)
٦ – محمد الضامن بن جهاد – العنوان (حماه – صوران)

الموضـوع:
حيث أنكم كنتم تعملون عندي بصفة موظفين في/ مطعم اسبازيا / العائد لي ومسجلين لدى مؤسسة التأمينات الاجتماعية بحماه.
وحيث أنكم تركتم العمل منذ أكثر من ثلاثة أشهر تقريباً من تلقاء نفسكم دون أن تتقدموا باستقالة أو بأي عذر.
لذلك أتوجه إليكم بهذا الإنذار طالباً منكم العودة إلى العمل فور تبلغكن هذا الإنذار.
وإلا فإنني أعتبركم بحكم المستقيلين وسوف أعلم مؤسسة التأمينات الاجتماعية بحماه بواقع الأمر لحذف اسمكم من قيود العمل في المحل.

وقد اعذر من انذر

المرسـل

إنذار عن طريق الكاتب بالعدل بحماه

المرسـل: عامر بن بسام الخاني تولد عام (١٩٩٥) والدتي (هيام) وهويتي (٠٥٠١٠٦٦٠٥٥٦) تاريخ المنح ٢٠١٦/١٢/١٤ من حماه – شرقية خـ ١٥٨– هاتف (٠٩٥٨٤٦١٠٠٠)

المرسل إليهم:
١ – مصطفى الاسعد بن محمد – العنوان (حماه – طريق حلب)
٢ – فراس حجازي بن مروان – العنوان (حماه – حي البياض)
٣ – روعة بيسكي بنت غالب – العنوان (حماه – حي البعث)
٤ – أحمد الياسين بن ياسين – العنوان (حماه – صوران)
٥ – أيهم عجاج بن احمد – العنوان (حماه – صوران)
٦ – محمد الضامن بن جهاد – العنوان (حماه – صوران)

الموضـوع:
حيث أنكم كنتم تعملون عندي بصفة موظفين في/ مطعم اسبازيا / العائد لي ومسجلين لدى مؤسسة التأمينات الاجتماعية بحماه.
وحيث أنكم تركتم العمل منذ أكثر من ثلاثة أشهر تقريباً من تلقاء نفسكم دون أن تتقدموا باستقالة أو بأي عذر.
لذلك أتوجه إليكم بهذا الإنذار طالباً منكم العودة إلى العمل فور تبلغكن هذا الإنذار.
وإلا فإنني أعتبركم بحكم المستقيلين وسوف أعلم مؤسسة التأمينات الاجتماعية بحماه بواقع الأمر لحذف اسمكم من قيود العمل في المحل.

وقد اعذر من انذر

المرسـل

إعلان

ادعى مهران عدنان زيدان بالتوكيل الخاص رقم عام /١١١٨٥/ وخاص /٤٦٤٣/ من المالكة دارين عدنان زيدان عن فقدان سند تمليك بالعقار رقم (١٠/١٢٥٤) منطقة سقوبين وطلب بدلاً عن ضائع فللمعترض مراجعتنا خلال مدة /١٥/ يوماً من تاريخ النشر في الجريدة الرسمية.

مدير المصالح العقارية باللاذقية
١٢٤٩٥١

إعلان

ادعى محمد زكريا محمد يحيى شما وسلمى عبد الله بصيري عن فقدان سند تمليك بالعقار رقم (١٠٦) منطقة العوينة وطلب بدلاً عن ضائع فللمعترض مراجعتنا خلال مدة /١٥/ يوماً من تاريخ النشر في الجريدة الرسمية.

مدير المصالح العقارية باللاذقية
١٢٤٩٤٧

إعلان

ادعى مصطفى إبراهيم الخطيب عن فقدان سند تمليك بالعقار رقم (٦/٢٥١٨) منطقة طوق البلد وطلب بدلاً عن ضائع فللمعترض مراجعتنا خلال مدة /١٥/ يوماً من تاريخ النشر في الجريدة الرسمية.

مدير المصالح العقارية باللاذقية
١٢٤٩٤٨

إعلان

ادعى المالك محمد بشار بن أحمد نصري فقدان سند التمليك للعقار (٤/١٣٠٠) للمنطقة العقارية الهامة وطلب سند بدلاً عن ضائع وللمعترض مراجعتنا خلال /١٥/ يوماً من تاريخ النشر في الجريدة الرسمية.

مدير المصالح العقارية بريف دمشق
٨١٦٩٩

إعلان

ادعى يوسف بن جمعه مطر بفقدان سند تمليكه بالعقار رقم (٥٧٦٤) الرستن ويطلب بدلاً عن ضائع عنه فللمعترض مراجعتنا خلال /١٥/ يوماً من تاريخ النشر بالجريدة الرسمية.

مدير المصالح العقارية بحمص
١١٧٧٢٦

إعلان

ادعى عيسى سليمان فرح بفقدان سند تمليك بالعقار رقم (١١٧٨) منطقة عقارية ربلة ويطلب بدلاً عن ضائع عنه فللمعترض مراجعتنا خلال /١٥/ يوماً من تاريخ النشر بالجريدة الرسمية.

مدير المصالح العقارية بحمص
١١٧٧٢٧

إعلان

ادعى عبد العزيز حسن السيد بفقدان سند تمليك بالعقار رقم (٢٦٥٢) منطقة عقارية ثانية ويطلب بدلاً عن ضائع عنه فللمعترض مراجعتنا خلال /١٥/ يوماً من تاريخ النشر بالجريدة الرسمية.

مدير المصالح العقارية بحمص
١١٧٧٢٨

إعلان

ادعى نزيه يونس عريضه بفقدان سند تمليك بالعقار (٢١/١٣٦٠) منطقة عقارية خامسة ويطلب إعطائه بدلاً عن ضائع فللمعترض مراجعتنا خلال /١٥/ يوماً من تاريخ النشر بالجريدة الرسمية.

مدير المصالح العقارية بحمص
١١٧٧٢٩

إعلان

ادعت دلال عبد الحسيب حلبوني بالإذن الشرعي عن تمام عبد الحسيب حلبوني والذي بدوره وكيلا عن فايز عارف الخضور بفقدان سند تمليك بالعقار رقم (٣٧٣٨) منطقة عقارية رابعة بحمص وتطلب بدلاً عن ضائع عنه فللمعترض مراجعتنا خلال /١٥/ يوماً من تاريخ النشر بالجريدة الرسمية.

مدير المصالح العقارية بحمص
١١٧٧٣٣

خلاصة انتهاء عقد الإيجار

العائد للسيد خليل علي كناج
العنوان: م.طرطوس ميعار شاكر عقار ٢٥٢
تاريخ الانتهاء: ٢٠١٧/١١/١٣
المؤجر: علي عبود كناج
المستأجر: خليل علي كناج

امين السجل التجاري بطرطوس

إعلان دعوة هيئة مستفيدين للمشروع ١/٨٧-٣/٨٧ دير قانون ٤/١٠ لجمعية جنات دمشق السكنية

قرر مجلس إدارة جمعية جنات دمشق دعوتكم لحضور هيئة مستفيدين وذلك يوم الثلاثاء بتاريخ ٢٠٢٠/١/٧ الساعة الثانية ظهراً في مقر صحيفة بقعة ضوء - سوق ساروجة - مقابل فندق غزال.

وفي حال عدم اكتمال النصاب يؤجل الاجتماع إلى الساعة الثالثة ظهراً من نفس اليوم والتاريخ بنفس المكان وذلك لدراسة ومناقشة جدول الأعمال المعلن عنه في لوحة إعلانات الجمعية.

هذا ونأمل تلبية الدعوة وعدم التخلف

رئيس مجلس الإدارة

نداء

بناءً على أحكام قانون التأمينات الاجتماعية (٩٢) لعام ١٩٥٩ وتعديلاته والقرار الوزاري /٢٣٧٨/ لعام ٢٠١٤ الخاص بالعامل المفقود والمخطوف فإننا نهيب بالإخوة المواطنين الذين لديهم أية معلومات عن

بسام حيا بن جميل والدته عناية تاريخ الولادة ١٩٧٢/١/١٥ قيد القاسمية المشترك برقم /٤٧١٨/

الذي كان يعمل لدى شركة عوض عمورة لصناعة الزيوت المعدنية مراجعة فروع مؤسسة التأمينات في المحافظات لتثبيتها بشكل رسمي.

مدير فرع تأمينات ريف دمشق

اعلان بمثابة مذكرة اخطار صادرة عن محكمة الصلح المدنية في منطقة السفيرة في الدعوى المقامة من:

المدعي: المدير العام التنفيذي للشركة السورية للاتصالات - بصفته - تمثله ادارة قضايا الدولة

اسم المدعى عليه	رقم أساس الدعوى
محمود الحاج قاسم بن أحمد - نزهة	٢٠١٩/٤
ذو الفقار الصالح بن آصف - مثيله	٢٠١٩/٩
مريم علي كيلو بنت عدنان - فاطمة	٢٠١٩/١٥
محمود حسن بن عيسى – هناء أحمد	٢٠١٩/١٧
صلاح الخلف بن حسن - يازي	٢٠١٩/١٨
كاسم الحمود الموسى بن حمود - سعدا	٢٠١٩/١٩
جمعة اليوسف بن زكريا - عزيزه	٢٠١٩/٢٠
أمينة الغفري بنت علي - حلوم	٢٠١٩/٣١
عبد الله كريم بن عبد الحميد - كلثوم	٢٠١٩/٣٢
فاروق خروع بن محمد - آمنة	٢٠١٩/٣٣

موضوع الدعوى : طلب مبلغ

قررت المحكمة اخطاركم في احدى الصحف المحلية ولصقاً على لوحة اعلانات المحكمة أصولاً عملاً بأحكام قانون اصول المحاكمات المدنية رقم /١/ لعام ٢٠١٦م ، علماً أن موعد الجلسة القادمة هو يوم الاحد الواقع في ٢٠١٩/١٢/٢٩م الساعة العاشرة صباحاً ، فاذا لم تحضروا أو ترسلوا من ينوب عنكم تجري بحقكم المعاملة القانونية أصولا ، وستصدر الاحكام بحقكم بمثابة الوجاهي.

١٥٥٢٨٣

القاضي

المصرف التجاري السوري

إعلان بالسرعة الكلية

- اسم الجهة المعلنة : المصرف التجاري السوري – الإدارة العامة .
- نوع الإعلان : طلب عروض .
- آخر موعد لاستلام العروض : حتى نهاية الدوام الرسمي من يوم الأحد الواقع في ٨ /١٢ /٢٠١٩م في ديوان الإدارة العامة للمصرف التجاري السوري .
- نص الإعلان : تقديم وتركيب وتشغيل طابعات شيكات حديثة عدد /٥/ لزوم المصرف التجاري السوري .
- التأمينات الأولية :/٢,٥٠٠,٠٠٠/ ل.س فقط مليونان وخمسمائة ألف ليرة سورية لا غير .
- التأمينات النهائية : ١٠ % من قيمة العقد .
- مدة التنفيذ: يحددها العارض ويؤخذ بعين الاعتبار مدة التنفيذ الأدنى عند تقييم العروض مالياً.
- مدة ارتباط العارض بعرضه: (١٢٠) يوماً فقط (أربعة أشهر) من تاريخ انتهاء تقديم العروض .
- يخضع هذا الإعلان لأحكام نظام العقود الصادر بالقانون رقم /٥١/ تاريخ ٢٠٠٤/١٢/٩ والقانون رقم /٦٠/ تاريخ ٢٠٠٤/١٢/٣٠ الناظم لضريبة دخل الأرباح الحقيقة والرواتب والأجور.
- غرامة التأخير تعادل (٠.٠٠١) فقط واحد بالألف عن كل يوم تأخير على ألاّ تتجاوز (٢٠%) من قيمة التعهد الإجمالية.
- على الراغبين الاشتراك بهذا الإعلان الحضور إلى مبنى المديرية العامة للمصرف التجاري السوري بدمشق – مديرية الشؤون المالية – ساحة يوسف العظمة وذلك للحصول على دفاتر الشروط الخاصة الفنية والمالية لقاء مبلغ وقدره /٥٠,٠٠٠/ ل.س فقط خمسون ألف ليرة سورية لا غير .

المدير العام

الوكالة العربية السورية للأنباء / سانا / إعلان مزايدة بالظرف المختوم للمرة الثالثة

تعلن الوكالة العربية السورية للأنباء / سانا / عن مزايدة بالظرف المختوم للمرة الثالثة لاستثمار لوحة اعلانية عدد / ٢ / موجودة على سطح بناء الوكالة العربية السورية للأنباء وذلك وفقاً لدفتري الشروط والمواصفات الفنية والمالية والحقوقية الصادرين عن الوكالة العربية السورية للأنباء وحسب الشروط التالية:

١ـ التأمينات الأولية /٦٠٠٠٠٠/ ل.س فقط ستمائة ألف ليرة سورية لا غير.
٢ـ التأمينات النهائية ١٠ ٪ من القيمة الإجمالية للعقد.
٣ـ مدة ارتباط العارض بعرضه ١٨٠ يوماً من تاريخ فض العروض.
٤ـ تقدم العروض إلى ديوان الوكالة في مقرها - دمشق ـ البرامكة ـ جانب جامعة دمشق اعتباراً من تاريخ /١ / ١٢/ ٢٠١٩ ولغاية نهاية الدوام الرسمي في /١٢/٢٢ / ٢٠١٩م الساعة الثانية ظهرا.

يرفض كل عرض يرد بعد هذا الموعد علماً بأن آخر موعد لتقديم العروض هو / ٢٢ / ١٢ / ٢٠١٩ الساعة الثانية ظهرا .

ـ على كل من يرغب تقديم عرضه مراجعة دائرة العقود للحصول على دفتر الشروط الخاصة والحقوقية ودفتر المواصفات الفنية.

ـ تقدم العروض إلى الوكالة ضمن المغلفات التالية:

١ـ المغلف الأول ويحتوي الأوراق الثبوتية والتأمينات الأولية.
٢ـ المغلف الثاني ويحتوي العرض المالي .
٤ـ يوضع المغلفين في مغلف ثالث يكتب عليه اسم العارض وعنوانه ورقم هاتفه.
٥ـ علماً بأن مدة استثمار اللوحتين هي سنة ميلادية تبدأ من اليوم التالي لاستلام أمر المباشرة.
٦ـ تبلغ قيمة دفتر الشروط / ٢٠٠٠ /ل.س ألفي ليرة سورية تدفع لدى وزارة المالية الخزينة المركزية بموجب إيصال يرفق مع الأوراق الثبوتية.

المدير العام

الشركة العامة لكهرباء محافظة ريف دمشق

طلب عروض رقم / ٣٦ / للمرة الثانية

تعلن الشركة العامة لكهرباء محافظة ريف دمشق عن حاجتها لشراء :

جهاز مسجل بارامترات الطاقة الكهربائية محمول ثلاثي الطور (POWER LOGGER) عدد /٢/ .

وفقاً لدفتر الشروط الفني العائد لهذا الخصوص .

على من يود الاشتراك بطلب العروض مراجعة دائرة التموين بالشركة للحصول على اضبارة طلب العروض لقاء مبلغ/٤٠٠٠/ ل س وتقديم عرضه مرفقاً بالأوراق الثبوتية بالظرف المختوم إلى ديوان الشركة وفق أحكام القانون رقم /٥١/ لعام ٢٠٠٤.

وذلك حتى الساعة الرابعة عشرة ليوم الثلاثاء الواقع في ١٧/ ١٢/ ٢٠١٩ .

التأمينات الأولية : "٥٠٠.٠٠٠" ل .س .
التأمينات النهائية : " ١٠٪ " من قيمة الإحالة وتعاد بعد انتهاء فترة الضمان والاستلام النهائي.
مدة التنفيذ : " ٣٠ " يوماً من تاريخ أمر المباشرة.
غرامة التأخير : " ٠,٠٠٢ " اثنان بالألف من قيمة التعاقد عن كل يوم تأخير.
طريقة الدفع : بموجب محضر استلام أصولي بعد تسليم كامل الكمية وتجريب الجهاز.
مكان التسليم : مستودعات الشركة أينما وجدت.
مدة الضمان : عام كامل من تاريخ الاستلام المؤقت .

مدة ارتباط العارض بعرضه ثلاثة أشهر اعتباراً من اليوم التالي لانتهاء تقديم العروض .

مدة ارتباط المتعهد المرشح بعرضه ثلاثة أشهر اعتباراً من اليوم التالي لإحالة التعهد عليه .

علماً بأن أجور الإعلان للمرة الأخيرة تقع على عاتق الملتزم .

على العارض تحديد موطنه المختار تحت طائلة رفض العرض .

على العارض إرفاق وثيقة اشتراك بنشرة الإعلانات الرسمية لعام التعهد .

على العارض تقديم نموذج عن عرضه .

على العارض تسديد أجور الاختبار وفقاً لما ورد في دفتر الشروط الحقوقي .

على العارض تقديم سعر لعقد صيانة الجهاز لمدة خمس سنوات بعد انتهاء فترة الضمان في حال رغبت الشركة بذلك.

٨١٦٩٨

المدير العام
للشركة العامة لكهرباء محافظة ريف دمشق

جمعية البر والإحسان الخيرية بحلب

إعلان مناقصة داخلية للمرة الثانية

بناء على أحكام قرار وزارة الشؤون الاجتماعية والعمل رقم خ/٢/٢٤٣٥ تاريخ ١٩٧٧/٨/٦ المتضمن نظام العقود الخاص بالجمعيات والمؤسسات الخاصة.

تعلن جمعية البروالإحسان الخيرية بحلب عن إجراء استدراج عروض أسعار للمرة الثانية لتقديم كميات من الأدوية المتنوعة لصالح الجمعية.

١. التأمينات الأولية /١٠٠٠٠٠/ مائة ألف ليرة سورية فقط لا غير.
٢. يحق للعارض التجزئة، ومدة الضمان شهر من تاريخ الاستلام.
٣. مدة التسليم خلال /٧/ سبعة أيام من تاريخ أمر المباشرة.
٤. يمكن الحصول على دفاتر الشروط الحقوقية والمالية والفنية من ديوان الجمعية لقاء مبلغ وقدره /٥٠٠٠/ خمسة آلاف ليرة سورية لا غير تسدد في صندوق الجمعية ويرفق الإيصال بالعرض المقدم.
٥. مدة ارتباط صاحب العرض بعرضه هي /٥٠/ خمسون يوماً من تاريخ تقديم العرض.
٦. تقدم العروض مغلفة ومختومة من قبل العارض في ديوان الجمعية بمقرها المؤقت الكائن في حلب الجديدة - جمعية التعليم العالي - الجهة الغربية لجامع علي زين العابدين - في موعد أقصاه نهاية الدوام الرسمي الساعة الثانية ظهراً من يوم الثلاثاء ٢٠١٩/١٢/١٠م وتفض العروض يوم الأربعاء ٢٠١٩/١٢/١١م الساعة الثانية ظهراً في مقر الجمعية المذكور.

رئيس مجلس إدارة جمعية البر والإحسان الخيرية بحلب

تبليغ بالصحف

طالبة التبليغ (المدعية): روبا محمد حمادو- وكيلتها المحامية لينا حمادو.
المطلوب تبليغهم:
١- أحمد- كنان- راكان- ضياء- رانيا أولاد محمد علي حمادو.
٢- جميلة حسن حمارو بصفتهم ورثة المرحومة أمينة حمادو بنت حسيب.
نظراً لجهالة عنوانكم تبليغكما محكمة البداية المدنية الثالثة باللاذقية للحضور بجلسة الخميس ٢٠١٩/١٢/٥ بالدعوى أساس (٣/٢١٧٣) لعام ٢٠١٩ الساعة العاشرة صباحاً.
بموضوع تثبيت بيع ونقل ملكية وإذا لم تحضروا أو ترسلوا وكيلاً قانونياً عنكم ستجري بحقكم المعاملة القانونية.
القاضي
١٢٤٢١١

تبليغ قرار شرعي لمجهول الإقامة

إلى المدعى عليه: هيثم أحمد عيسى.
بالدعوى شرعية أساس /٢٣٢١/ لعام ٢٠١٩ المقامة من حنان حبيب محمد وكيلها المحامي قحطان محمد بموضوع تفريق لعلة الغياب ومهر ونفقة فقد حسمت بالقرار رقم /٢٤٠٧/ بتاريخ ٢٠١٩/١١/١١ والمتضمن:
١- التفريق بينكما لعلة الغياب وباعتبارها مطلقة منك بطلقة رجعية واحدة يحق لك إرجاعها إلى عصمتك وعقد نكاحك إذا عدت وهي في العدة الشرعية وإلزامها بالعدة الشرعية اعتباراً من تاريخ تفهيم القرار.
٢- إلزامك بدفع معجل مهرها غير المقبوض والبالغ مئتا ألف ليرة سورية وإلزامك بنفقة زوجية أربعة آلاف ليرة سورية اعتباراً من سنتين سابقتين لتاريخ الادعاء الواقع في ٢٠١٩/٥/٢٢ حتى تاريخ التفريق الواقع في ٢٠١٩/١١/١١ ثم قلبها عدة على الوجه الشرعي.
وتضمينك الرسوم والمصاريف والأتعاب.
قراراً قابلاً للطعن بالنقض.
القاضي الشرعي باللاذقية
١٢٤٩٤١

إخطار تنفيذي بالصحف الرسمية لجهالة العنوان للمنفذ عليهم:

١- حنان أحمد غزالة.
٢- براء أحمد غزالة.
٣- ملكة أحمد غزالة.
٤- زين أحمد غزالة.
٥- هناء أحمد غزالة.
رقم الملف التنفيذي /٢٥٥٦/ لعام ٢٠١٩
طالب التنفيذ غدير عبد الله غزالة أصالة عن نفسه وإضافة لورثة والده عبد الله صالح غزالة وكيله المحامي عمار فاضل.
نظراً لجهالة عنوان المنفذ عليهم أعلاه فقد تقرر إخطارهم بالصحف الرسمية لجهة القرار الصادر عن محكمة الاستئناف المدنية في جبلة قرار /٤٩/ أساس /٢٥٢/ تاريخ ٢٠١٨/٣/٢٩ المتضمن قبول الاستئناف شكلاً وقبوله موضوعاً وفسخ القرار المستأنف والحكم برد الدعوى شكلاً لعدم صحة التمثيل والخصومة وترقين إشارة الدعوى عن صحيفة العقار موضوعها لذا عليهم مراجعة دائرة تنفيذ جبلة خلال خمسة عشر يوماً تلي النشر سنداً للمادة (٢٨٨) لعام ٢٠٠٦ أصول مدنية حسب الأصول.
مدير تنفيذ جبلة
١٢٤٩٤٢

تبليغ بالصحف لمجهول الإقامة

المدعي: غسان محمد المنفوخ بصفته ولي جبري على ابنته القاصر سلام المنفوخ.
المدعى عليه: رامي صطام الخطاب.
نظراً لوجودك في منطقة ساخنة قررت المحكمة الشرعية باللاذقية تبليغك بالصحف بالدعوى رقم أساس /٣٣٨٦/ والمقررة جلستها يوم الثلاثاء في ٢٠١٩/١٢/١٧ الساعة العاشرة صباحاً بموضوع تثبيت زواج ونسب وإذا لم تحضر بنفسك أو ترسل وكيلاً قانونياً عنك ستجري بحقك المعاملة القانونية وسيصدر الحكم بحقك بمثابة الوجاهي.
القاضي الشرعي باللاذقية
١٢٤٩٤٤

مذكرة اخطار بالصحف

طالب التبليغ: رائد خليل شارد – وكيله المحامي علي ونوس.
المطلوب تبليغهم:
١- محمد علي المحمد- مجهول الإقامة.
٢- أديب أحمد غازي- مجهول الإقامة.
نظراً لجهالة عنوانكما قررت محكمة البداية المدنية الثالثة في اللاذقية إخطاركما بالصحف للحضور الساعة العاشرة من يوم الخميس الواقع في ٢٠٢٠/١/٢٣ بالدعوى أساس (٣/٥٢٣) لعام ٢٠١٩ موضوع تملك عقار بالإلتصاق وإذا لم تحضرا أو ترسلا وكيلاً قانونياً عنكما ستجري بحقكما المعاملة القانونية وسيصدر الحكم بحقكما بمثابة الوجاهي.
القاضي
١٢٤٩٤٥

إعلان بيع بالمزاد العلني على العقار (١٠/١٢٥٧) الصليبة جبلة وفقا للقانون (١٩) لعام ٢٠١٤

رقم الملف التنفيذي المدني /١١٣١/ لعام ٢٠١٩
طالب التنفيذ: المصرف العقاري فرع جبلة وكيله المحامي علي برهوم.
المنفذ عليه: مالك محمود صالح- متخذ موطن مختار حسب العقد للتبليغ- جبلة- خلف المجمع الحكومي دخلة مكتبة الجامعة.
إن مدير التنفيذ المدني في جبلة استناداً لقرار رئاسة التنفيذ المدني في جبلة تاريخ ٢٠١٩/١١/١٧ وبناء على طلب مباشر الإجراءات يعلن ما يلي:
١- يطرح للبيع بالمزاد العلني العقار الموصوف أدناه.
٢- تحديد الساعة الواحدة ظهراً من يوم الأربعاء ٢٠١٩/١٢/١٨ موعداً للبيع في دائرة التنفيذ المدني في جبلة.
٣- على راغب الشراء الحضور في الموعد المحدد مصطحباً معه ٥٠٪ من القيمة المقدرة علماً أن رسم الدلالة وطابع الإحالة على الشاري.
٤- يبدأ المزاد بالقيمة المقدرة.
٥- في حال لم يتم البيع في الموعد المحدد أعلاه فيكون حكماً البيع في يوم الدوام التالي الخميس ٢٠١٩/١٢/١٩ في نفس المكان والتوقيت ويكون البيع نهائي وبالبدل الأعلى.
٦- لمزيد من الإيضاح والتفاصيل مراجعة دائرة التنفيذ في جبلة خلال أوقات الدوام الرسمي.
٧- أوصاف العقار موضوع البيع العقار رقم (١٢/١٢٥٧) الصليبة جبلة عبارة عن مخزن تجاري في الطابق الأرضي من البناء المشاد على العقار رقم (١٢٥٧) الصليبة جبلة قرب المجمع الحكومي من الشرق يستخدم مكتب عقاري مساحته حوالي /١٤/م٢ مبلط سيراميك مليس مطروش له سقيفة حواليه من الشمال والغرب فسحة سماوية مغطاة بمظلة معدنية مسقوفة بألواح من التوتياء مزود بالماء والكهرباء يقدر بمبلغ ثلاثة ملايين وخمسمائة ألف ليرة سورية مشفول من المنفذ عليه.
الحصة السهمية ٢٤٠٠ سهم.
مدير التنفيذ المدني في جبلة
١٢٤٩٤٦

تبليغ قرار شرعي صادرة عن المحكمة الشرعية باللاذقية لمجهول الإقامة

القرار الشرعي رقم /٢٣٨٦/ لعام ٢٠١٩ الصادر بالدعوى رقم أساس /٧٣٩/ لعام ٢٠١٩ تاريخ ٢٠١٩/١١/٧
طالبة التبليغ: المدعية: رشا محمد عدنان شعيب وكيلها المحامي علي بدر ونوس.
المطلوب تبليغه: أحمد نضال جبارة جبارة (مجهول الإقامة).
موضوع الدعوى: تثبيت طلاق.
نظراً لجهالة عنوانك وموطنك فقد تقرر تبليغك بالصحف القرار الشرعي رقم /٢٣٨٦/ لعام ٢٠١٩ والصادر بالدعوى رقم أساس /٧٣٩/ لعام ٢٠١٩ والمتضمن من حيث النتيجة:
١- تثبيت الطلاق الحاصل بين الطرفين المتداعيين في مدينة إدلب بتاريخ ٢٠١٥/١/٥ واعتبار المدعية رشا شعيب بنت محمد عدنان والدتها هناء تولد إدلب ١٩٨٩/١/١ مطلقة من المدعى عليه أحمد جبارة بن نضال جباره جبارة والدته أمينة تولد إدلب ١٩٨٣/٨/٨ إدلب شيخ فتوح خ٨٠ طلقة رجعية واحدة أصبحت بائنة لانتهاء مدتها.
٢- اعتبار العدة الشرعية للمدعية منقضية لانتهاء مدتها.
٣- ترك الحق للمدعية بإقامة دعوى مستقلة للمطالبة بالمهر.
٤- تضمين المدعى عليه الرسوم والمصاريف وألفي ليرة سورية أتعاب محاماة.
قراراً صدر وجاهياً بحق المدعية وبمثابة الوجاهي بحق المدعى عليه قابلاً للطعن بالنقض تلي وأفهم علناً حسب الأصول بتاريخ ٢٠١٩/١١/٧ الموافق لـ١٠/ربيع الأول/١٤٤١هـ
القاضي الشرعي باللاذقية
١٢٤٩٤٩

مذكرة تبليغ بالصحف لمجهول الإقامة

طالبة التبليغ: فاطمة عثمان.
المطلوب تبليغه: حسان صقر خضر.
موضوع الدعوى: تفريق لعلة الغياب.
نظراً لجهالة عنوانك تقرر تبليغك للحضور إلى المحكمة الشرعية باللاذقية لحضور الدعوى الشرعية يوم الأحد بتاريخ ٢٠١٩/١٢/٢٩ العاشرة صباحاً بالدعوى الشرعية رقم أساس /٣٢٤٧/ لعام ٢٠١٩ وإذا لم تحضر أو ترسل وكيلاً عنك ستتخذ بحقك الإجراءات القانونية وسيصدر الحكم بحقك بمثابة الوجاهي.
القاضي الشرعي باللاذقية
١٢٤٩٥٠

تبليغ بالصحف لمجهولي الإقامة

من طالب التبليغ: خالد قبيطري- وكيله المحامي: أسعد سليمان.
المطلوب تبليغهم: عمار خالد حاج قاسم ومحمد زهير حداد.
إن محكمة الاستئناف المدني الخامسة باللاذقية قررت تبليغكم للحضور بالدعوى أساس /٤٤٤/ لعام ٢٠١٩ للحضور للمحكمة بيوم الأربعاء الموافق في ٢٠١٩/١٢/١٨ الساعة العاشرة صباحاً بالدعوى المقامة عليكم من قبل خالد قبيطري بموضوع تثبيت بيع ونقل ملكية شقتين سكنيتين واقعتين بالطابق الرابع من العقار رقم (٨/٥٥٢) عوينة العقارية وإذا لم تحضروا أو ترسلوا وكيلاً قانونياً عنكم ستجري بحقكم الإجراءات القانونية.
قاضي محكمة الاستئناف المدنية الخامسة باللاذقية
١٢٤٩٥٢

مذكرة تبليغ بالصحف مجهول الإقامة

إلى المدعى عليه: أحمد إبراهيم بظ.
نظراً لجهالة عنوانك تدعوك المحكمة الشرعية باللاذقية للحضور إليها بالدعوى الشرعية أساس /٤٠٨٥/ والمحددة جلستها الساعة (١٠) صباحاً يوم الأربعاء بتاريخ ٢٠١٩/١٢/١٨ والمقامة عليك من المدعية أمل مصطفى المظهر بموضوع تثبيت طلاق وفي حال عدم الحضور ستتخذ الإجراءات القانونية المتبعة أصولاً.
القاضي الشرعي الثاني باللاذقية
١٢٤٩٥٣

سند تبليغ قرار حكم بالصحف لمجهول الإقامة

طالبة التبليغ: إخلاص محمد سعيد حبوش- وكيلتها المحامية روان السيد.
المطلوب تبليغه: حسين عبد المحمد- مجهول الإقامة.
نظراً لجهالة عنوانك تقرر تبليغك بالصحف والنشر بلوحة الإعلانات للقرار رقم /١٨٢/ الصادر عن المحكمة الشرعية بالحفة في الدعوى أساس /١٠٤/ لعام ٢٠١٩ الصادر بتاريخ ٢٠١٩/١١/٢٠ والمتضمن من حيث النتيجة:
١- تثبيت طلاق المدعية إخلاص محمد سعيد حبوش والدتها هناء جعفر تولد إدلب ١٩٨٠/٧/٢٧ مسلمة- متأهلة- مسجلة بالقيد الغفر عشائر خ٩٠ من المدعى عليه حسين عبد المحمد والدته مريم برهو تولد الغفر ١٩٧٢/٢/٣ مسلم- مأهتل- مسجل بالقيد الغفر عشائر خ٩٠ والواقع بتاريخ ٢٠١٠/١٠/١ واعتباره طلقة رجعية أولى انقلبت إلى بائنة بإنقضاء عدة المدعية دون مراجعة المدعى عليه لها.
٢- تسجيل واقعة الطلاق على قيد الطرفين في السجل المدني المختص أصولاً.
٣- تضمين المدعى عليه الرسوم والمصاريف والأتعاب.
قراراً وجاهياً بحق الجهة المدعية وبمثابة الوجاهي بحق المدعى عليه قابلاً للطعن بالنقض صدر بتاريخ ٢٠١٩/١١/٢٠ وأفهم علناً حسب الأصول.
رئيس المحكمة الشرعية بالحفة
١٢٤٩٥٤

مذكرة إخطار لمجهول الإقامة

إلى المدعى عليه: عبد الرزاق عبد الوهاب اعنيفي سوادي.
بالدعوى الشرعية رقم أساس /٣٨٧٨/ لعام ٢٠١٩ المقامة عليك من المدعية: هيام إبراهيم رحال وكيلتها جنان فاروسي بموضوع تفريق لعلة الغياب.
تقرر إخطارك للحضور إلى المحكمة الشرعية باللاذقية الساعة العاشرة من صباح يوم الأحد ٢٠١٩/١٢/١٥ وفي حال عدم الحضور أو إرسال وكيل قانوني ستتخذ بحقك الإجراءات القانونية وسيصدر الحكم بحقك بمثابة الوجاهي.
القاضي الشرعي باللاذقية
١٢٤٩٥٥

إخطار بالصحف إلى مجهول الإقامة

طالب الإخطار المدعي: هاني إبراهيم حوالي وكيله المحامي سامر أسعد.
المطلوب إخطارها المدعى عليها: منى خلال منفخ- مجهول الإقامة.
نظراً لجهالة عنوان المدعى عليها قررت محكمة الاستئناف المدني بالحفة إخطارها بالصحف بالدعوى رقم أساس /٥٨٩/ لعام ٢٠١٩ والمحددة جلستها القادمة يوم الثلاثاء تاريخ ٢٠١٠/١٢/٢٤ وإذا لم تحضري أو ترسلي وكيل قانوني عنك سيصدر الحكم ضدك بمثابة الوجاهي.
رئيس محكمة الاستئناف المدني بالحفة
١٢٤٩٥٦

مذكرة إخطار بواسطة الصحف المحلية الرسمية بالدعوى رقم أساس /١١٠٨/ لعام ٢٠١٩ بداية مدنية ثالثة بدرعا

المدعي: وفاء عدنان الزعبي.
المدعى عليهما: عائشه المسالمه- خليل المسالمه.
الدعوى: تثبيت بيع عقار.
نظراً لجهالة عنوانكم تقرر إخطاركم لحضور جلسة المحكمة المقررة يوم الخميس ٢٠١٩/١٢/١٩ الساعة التاسعة زوالية وإذا لم تحضروا بأنفسكم أو ترسلوا وكيلاً قانونياً عنكم سيصدر الحكم بمثابة الوجاهي.
القاضي
١٣٨٦٦٩

مذكرة دعوى بالصحف المحلية بالدعوى رقم أساس /١١٩٧/ لعام ٢٠١٩ بداية مدنية الثانية درعا

المدعي: خالد صلاح الشريف.
المدعى عليهم: عادل مصطفى الخشارفه.
الدعوى: تثبيت بيع سيارة.
نظراً لجهالة عنوانكم تقرر دعوتكم بواسطة الصحف الرسمية لحضور جلسة المحكمة المصادف يوم الأحد تاريخ ٢٠١٩/١٢/١٥ الساعة التاسعة زوالية وإذا لم تحضروا بأنفسكم أو ترسلوا وكيلاً قانونياً عنكم ستجري بحقكم المعاملة القانونية.
القاضي
١٣٨٦٧٠

سند تبليغ بالدعوى أساس ٢٠١٩/٥

طالب تبليغ: جميل سالم القادري.
المطلوب تبليغه: موفق منصور العرجاني وسناء محمد رشيد الزعبي.
القرار المطلوب تبليغه رقم أساس /٧/ لعام ٢٠١٩ قرار /٥/ الصادر عن محكمة الصلح المدني بغزالة بتاريخ ٢٠١٩/٩/٣٠ والمتضمن: إزالة شيوع العقار رقم (١٣٣٧) غارية شرقية وفق تقرير الخبرة والمخطط المؤرخين بتاريخ ٢٠١٩/٨/٢٠ قراراً وجاهياً بمثابة الوجاهي قابلاً للاستئناف.
القاضي
١٣٨٦٧٣

مذكرة دعوة بالصحف صادرة عن المحكمة الشرعية بداعل رقم الأساس: ٢٠١٩/١٦٦

موعد الجلسة: يوم الثلاثاء المصادف ٢٠١٩/١٢/٢٤
المدعية: صفيه إبراهيم الشحادات الأم مريم تولد داعل ١٩٨٥ القيد /٤٣١/ داعل
المدعى عليه: أمين محمد الخطيب الأم عزيزة تولد داعل ١٩٨٤ القيد /٣٣٣/ داعل.
موضوع الدعوى: زيادة نفقة.
نظراً لجهالة عنوانك فإن المحكمة الشرعية في داعل تدعوك لحضور جلسة يوم الثلاثاء بتاريخ ٢٠١٩/١٢/٢٤ الساعة التاسعة زوالية والمقامة ضدك من قبل المدعية صفية إبراهيم الشحادات بطلب زيادة نفقة فإن لم تحضر بنفسك أو ترسل وكيلاً قانونياً ستجري بحقك الإجراءات القانونية أصولاً.
القاضي
١٣٨٦٧٤

مذكرة إخطار صادرة عن المحكمة الشرعية بجاسم بالدعوى رقم أساس /١٢٧/ لعام ٢٠١٩

طالب التبليغ: حنان مصعب الحلقي وكيلها المحامي نضال الدنيفات.
المطلوب تبليغه: هادي قاسم الحلقي.
نظراً لجهالة عنوانك فقد تقرر إخطارك نشراً بالصحف وعلى لوحة إعلانات المحكمة وجوب حضورك لقاعة المحكمة الشرعية بجاسم الساعة التاسعة صباحاً من يوم الأربعاء ٢٠١٩/١٢/١١ وفي حال عدم حضورك ستجري بحقك الإجراءات القانونية وسيصدر الحكم بحقك بمثابة الوجاهي.
القاضي
١٣٨٦٧٥

إعلان

طالب الإخطار: لينا سليمان المبارك.
المطلوب إخطاره: سليمان محمد القسيم.
تخطرك محكمة الشرعية ببصرى الشام لحضور جلسة الاثنين ٢٠١٩/١٢/٢٣ بالدعوى /١١٠٧/ لعام ٢٠١٩ وإذا لم تحضر أو ترسل وكيلاً عنك سيصدر الحكم بحقك بمثابة الوجاهي.
القاضي
١٣٨٦٧٦

إعلان

طالب الإخطار: أسامة شوكت سليمان.
المطلوب إخطاره: سعاد عبد القادر سواس. تخطرك محكمة البداية المدنية في بصرى الشام لحضور جلسة الأربعاء ٢٠١٩/١٢/١٨ بالدعوى /٤٧٧/ لعام ٢٠١٩ وإذا لم تحضر أو ترسل وكيلاً عنك سيصدر الحكم بحقك بمثابة الوجاهي.
القاضي
١٣٨٦٧٧

إعلان

طالب الإخطار: محمد أحمد الرفاعي.
المطلوب إخطاره: عبد السلام محمد رديف مشيعل.
تخطرك محكمة البداية المدنية في بصرى الشام لحضور جلسة الأربعاء ٢٠١٩/١٢/١٨ بالدعوى /٣٥٧/ لعام ٢٠١٩ وإذا لم تحضر أو ترسل وكيلاً عنك سيصدر الحكم بحقك بمثابة الوجاهي.
القاضي
١٣٨٦٧٨

مذكرة إخطار تنفيذي بالصحف

بالملف التنفيذي: ٧٥٥/ بداية لعام ٢٠١٩
طالب التبليغ طالب التنفيذ: رائد موسى أبو قاسم.
المطلوب تبليغه المنفذ عليهم:
١- منذر محمد الحمدان.
٢- حمدان ذيبان الحمدان.
وضع موضع التنفيذ قرار محكمة البداية المدنية بدرعا رقم أساس /٦٣٨/ قرار /٦٤٤/ تاريخ ٢٠١٩/٨/٢٩ والمتضمن تثبيت البيع الجاري بين طرفي الدعوى تاريخ ٢٠١٩/٨/٢٩ والمتضمن تثبيت البيع الجاري بين طرفي الدعوى وإلزام المدعى عليهما منذر محمد الحمدان وحمدان ذيبان الحمدان بتسجيل المركبة رقم /١٣٨٩١٨/ نقل دمشق على اسم المدعي رائد موسى أبو قاسم.
٣- رفع إشارة الدعوى الموضوعة بالعقد ٦٧٥٨/٣ تاريخ ٢٠١٩/٨/١٨
نظراً لجهالة عنوانك تخطرك دائرة التنفيذ المدني بدرعا للحضور إلى دائرة التنفيذ خلال خمسة عشر يوماً تلي تاريخ نشر هذه المذكرة بالصحف وإذا لم تحضر أو ترسل وكيلاً عنك فإنه ستجري الإجراءات التنفيذية أصولاً.
مدير التنفيذ المدني بدرعا
١٣٨٦٧٩

صدر العدد الأول في 1963/7/1
الخميس 1 ربيع الآخر 1441 هـ 28 تشرين الثاني 2019 م العدد 17133
الثورة

انتخابات اتحادات الألعاب.. هل يتغير المشهد بنتيجتها؟

بعد انتخابات الأندية التي جرت مؤخراً وأفرزت إدارات منها الجديدة ومنها المكررة ومنها المزيج بين المخضرمين والشباب، يأتي الدور على اتحادات الألعاب التي ستنتخب مجالس إدارات لها فيها رئيس الإدارة ونائبه وأمين سره وبقية الأعضاء الذين لن يقل عددهم الإجمالي عن سبعة ولن يزيد عن التسعة.

التعليمات الانتخابية التي وضعها المكتب التنفيذي للاتحاد الرياضي العام والشروط والبنود المتعلقة بماهية العملية الانتخابية، كانت عامة لانتخابات الأندية والاتحادات واللجان التنفيذية، مع بعض التفصيلات لكل مؤسسة رياضية مع وجود قواسم مشتركة كثيرة تتعلق بشرط الشهادة العلمية والاستثناءات لها، إضافة للشروط المتعلقة باحترام الأنظمة والقوانين الرياضية وعدم التعرض لعقوبات اتحادية على غرار الفصل من المنظمة بعد الخروج الكامل عن النص والإساءة المتعمدة للمنظمة والمفاصل وسيرورة العملية الرياضية.

ولا شك في أن انتخابات الاتحادات الرياضية تكتسب أهمية بالغة على اعتبار الاتحادات البيوت التي تؤوي الألعاب وتحتضنها والمنوط بها تطويرها وقيادتها وإقامة الأنشطة والمسابقات المحلية الخاصة بها، والزج بها في المشاركات العربية والإقليمية والدولية، وهي تمثل الواجهة والمرجعية للاعبين والمدربين والحكام، لذلك من المفترض أن تكون على مسافة واحدة من جميع الأندية واللجان الفنية الفرعية ومن اللاعبين والمدربين والحكام أيضاً، وهذا الأمر يتطلب الحيادية والموضوعية ناهيك عن النزاهة، ذلك لتكون المحطة الاهم في تغيير المشهد الرياضي نحو الافضل.

■ مازن أبو شملة

ضغط وتوقف جديد للدوري الممتاز

أصدر اتحاد كرة القدم جدول مباريات المرحلتين السابعة والثامنة من الدوري الممتاز لكرة القدم، حيث تقام المرحلة السابعة يوم الجمعة القادم، وتقام الثامنة يوم الثلاثاء في ضغط جديد لمباريات الدوري، وتوقف جديد لإتاحة الفرصة للمنتخب الأولمبي للمشاركة في دورة الصين الودية والتي يلتقي فيها بمنتخبات روسيا والصين وتشيلي، حيث يسافر ما بين الخامس والثاني عشر من الشهر القادم.

من جهة أخرى تاهت جماهير ناديي الوحدة وحطين من المرحلة السابعة التي تقام مبارياتها غداً، وهي تتابع قرارات الاتحاد حول مكان المباراة المنقولة اتحاديا للوحدة، فبعد تحديد حمص مسرحاً لها واعتراض نادي الوحدة، تم تحديد السويداء لتكون المكان الجديد، ولكن وبعد اعتراض نادي حطين الذي رافقه كتاب من فرع الاتحاد الرياضي في السويداء ويتضمن عدم جاهزية الملعب هناك، عاد اتحاد اللعبة ليقرر المباراة في حمص، وقد تساءل متابعون كيف الملعب غير جاهز ومباريات دوري الدرجة الأولى تقام عليه؟!

هذا وتشهد المرحلة السابعة مباريات مهمة ومثيرة بالإضافة إلى مباراة الوحدة وحطين، وهذه المباريات هي الجيش والشرطة، تشرين والطليعة، الفتوة والاتحاد، الوثبة والجزيرة، النواعير والساحل، الكرامة وجبلة.

وفيما يتعلق بانتخابات اتحاد كرة القدم المنتظرة والمقررة يوم الثامن والعشرين من الشهر القادم، بدأت تظهر تباعاً أسماء المرشحين لرئاسة الاتحاد، وممن ظهرت أسماؤهم للعلن رئيس الاتحاد الأسبق فاروق سرية وحاتم الغايب وأنس السباعي وزكريا قناة، وبالمقابل ورد كتاب إلى نادي الوحدة من اتحاد كرة القدم وبتوقيع أمين السر، طلب فيه استبدال السيد أحمد قوطرش أحد مرشحي النادي إلى المؤتمر الانتخابي، لأنه كما جاء في الكتاب مسجل على لوائح كرة السلة من حيث العضوية.

دوري أبطال أوروبا.. تأهل الريال والسيتي وتوتنهام

انضم كل من ريال مدريد الإسباني ومانشستر سيتي وتوتنهام هوتسبير الإنكليزيين إلى باريس سان جيرمان الفرنسي وجوفنتوس الإيطالي وبايرن ميونيخ الألماني في دور الـ ١٦ من النسخة الـ ٦٥ من دوري أبطال أوروبا لكرة القدم .

فقد اقتنص باريس سان جيرمان تعادلاً بطعم الفوز من أرض مستضيفه ريال مدريد ٢/٢ في المرحلة الخامسة من مباريات المجموعة الأولى.وسجّل ريال مدريد أولاً بفضل الفرنسي كريم بنزيمة الذي تابع كرة مرتدة من القائم (١٧)، لينتهي الشوط الأول بهذا الهدف رغم الكم الهائل من الفرص وخاصة لأصحاب الأرض. وتابع الريال أفضليته في الشوط الثاني وتمكن بنزيمة من تسجيل الهدف الثاني (٧٩) لكن سان جيرمان انتفض وقلص له كيليان مبابي الفارق بعدها بدقيقتين (٨١) ثم أتى الدور على البديل الإسباني بابلو سارابيا الذي أدرك التعادل (٨٣).وبهذه النتيجة ضمن سان جيرمان الصدارة برصيد ١٣ نقطة وكذلك تأهل ريال مدريد كوصيف بعدما صار رصيده (٨ نقاط) قبل جولة من النهاية. وضمن مانشستر سيتي صعوده إلى دور الـ١٦ رغم سقوطه في فخ التعادل على أرضه أمام شاختار دونيتسك الأوكراني ١/١ ضمن المجموعة الثالثة.وافتتح الألماني إلكاي غوندوغان التسجيل للفريق المضيف في الدقيقة ٥٦ قبل أن يعادل مانور سولومون لشاختار في الدقيقة ٦٩.وشهدت المجموعة ذاتها تحقيق أتلانتا الإيطالي للفوز الأول في تاريخ مشاركاته في دوري الأبطال حيث تغلب على ضيفه دينامو زغرب الكرواتي٢/٠سجلهما لويس موريل من ركلة جزاء في الدقيقة ٢٧ وأليخاندرو غوميز في الدقيقة ٤٧، ورغم فوزه استمر أتلانتا في المركز الرابع والأخير في المجموعة برصيد أربع نقاط فيما يحتل حالياً دينامو زغرب المركز الثالث المؤهل إلى مسابقة اليوروبا ليغ برصيد ٥ نقاط. واختلطت تماماً أوراق المجموعة الثالثة واحتدمت الجولة السادسة والأخيرة إذ ستشهد استقبال دينامو زغرب لمانشستر سيتي بينما يحل أتلانتا ضيفاً على شاختار الثاني، وتمتلك جميع الفرق آمال اقتناص البطاقة الثانية المؤهلة إلى دور الستة عشر.

وفي المجموعة الثانية، قلب توتنهام هوتسبير تأخره ٢/٠، إلى فوز صريح ٤/٢ على ضيفه أولمبياكوس اليوناني ليضمن فريق المدرب البرتغالي جوزيه مورينيو تأهله إلى دور الستة عشر. ووجد الفريق اللندني ومدربه مورينيو العائد للأبطال، نفسه متأخراً بعد مرور أقل من ٢٠ دقيقة بعد أن سجل النجم المغربي يوسف العربي ٦، والبرتغالي روبين سيميدو ١٩ للزائر اليوناني.لكن في شوط المدربين قلب توتنهام الطاولة وسجل ديلي آلي ٤٦ والكابتن هاري كين ثنائية ٥٠ و٧٧ والعاجي سيرج أوريه ٧٣ أهداف أصحاب الدار.وصار رصيد توتنهام ١٠ نقاط وضمن المركز الثاني خلف بايرن ميونيخ ١٥ الذي تأهل أولاً بفوزه العريض على مستضيفه النجم الأحمر الصربي ٦/٠.وسجل النجم البولندي روبرت ليفاندوفسكي رباعية (سوبر هاتريك) في الدقائق (٥٣و٦٠و٦٤و٦٨) و ليون غوريتسكا (١٤)، والفرنسي كورينتين توليسو (٨٩).وبهذا الفوز، ضمن العملاق البافاري تأهله متصدراً وذلك بعد وصوله للنقطة ١٥ وهو الفريق الوحيد الذي لم يفقد أي بنقطة. وفي المجموعة الرابعة، زاد جوفنتوس الإيطالي من محن أتلتيكو مدريد الإسباني في المسابقة بفوزه عليه ١/٠ في تورينو.وسجّل الأرجنتيني باولو ديبالا هدف المباراة الوحيد مع نهاية الشوط الأول.وفي المباراة الأخرى بالمجموعة تغلب باير ليفركوزن الألماني على مستضيفه لوكوموتيف موسكو الروسي ٢/٠.

تسالي

الكلمات المتقاطعة

	١٠	٩	٨	٧	٦	٥	٤	٣	٢	١
١			■							
٢				■						
٣					■					
٤				■						
٥	■	■				■	■		■	
٦				■						■
٧							■			
٨			■			■				
٩	■							■		
١٠					■					

أفقي

١. نحوي عربي شهير - فضاء (م).
٢- أغنية لأم كلثوم - غيرة.
٣- نلف وندور (م) - شهر ميلادي بلغة أجنبية.
٤. من الأخشاب - فقأ عينيه.
٥. ماركة سيارات (م).
٦. نوع من الحبال يصنع من الليف أو جلود الإبل - عتب.
٧. حصلن - من طبقات الجلد (م).
٨- زمن متفق عليه - متشابهان - من الأزهار.
٩- من الأقارب - أول النوم.
١٠- ينقاد لأوامره - أغلق الباب بقوة.

عامودي

١. أول الليل - علم مذكر (م).
٢- مدينة فرنسية - أول المشيب.
٣. عند الملك (مبعثرة).
٤- جدها في استراليا - رجع.
٥. جدها في الحنان - لقب للمرأة - خاصته.
٦- أحد الوالدين - متحسرون.
٧. ارتقاء (م).
٨. من أمراض الجهاز العظمي (م) - للتأفف.
٩- جميل الطلعة - الفجور.
١٠ - النهر الصغير - حرف أبجدي (م).

الحل السابق

	١٠	٩	٨	٧	٦	٥	٤	٣	٢	١
١	■	ي	د	ي	ن	ي	ك	ن	و	ج
٢	ب	ا	ق	ث	■	س	ي	ج	ا	ر
٣	و	ل	ا	■	ر	■	ا	س	ا	ر
٤	ن	و	ب	ج	■	ن	م	ا	ن	ل
٥	■	ن	■	ي	ب	ا	■	ه	ل	ن
٦	ق	■	ب	ي	ه	ل	■	ا	ن	ا
٧	ب	ر	د	■	■	ج	م	ل	■	ن
٨	ي	د	ي	ن	ا	ص	و	ر	■	ج
٩	ل	ج	ب	ا	■	ا	ب	ا	ج	ي
١٠	ه	ل	■	ن	ا	ن	س	ا	ل	ا

إعداد: لؤي ملحم

سودوكو

المربع الكبير مقسم إلى ٩ مربعات متوسطة.. المطلوب: ملء المربع المتوسط بالأرقام من ١إلى ٩ دون أن يتكرر نفس الرقم مرتين في المربع نفسه ولا يجب أن يتكرر الرقم على الامتداد الطولي أو العرضي.

6			3			2	9	
		7			6	5		
2			1			6		
	3		9					2
	4		7		8		3	
9					5		6	
		9			1			5
		8	6			4		
	2	4			3			6

2	9	8	7	5	3	1	6	4
5	3	4	8	6	1	9	7	2
1	7	6	4	2	9	8	5	3
3	2	5	6	9	8	4	1	7
7	6	1	5	4	2	3	9	8
4	8	9	1	3	7	6	2	5
9	4	3	2	1	5	7	8	6
8	1	2	3	7	6	5	4	9
6	5	7	9	8	4	2	3	1

الحل السابق

أنت والنجوم

● الحمل ٢١ آذار - ١٩ نيسان
مهنياً: أنت مدعو بإلحاح اليوم للتكيف مع بعض العادات والأساليب المستحدثة.. عاطفياً: تسير الأمور العاطفية مع الشريك بشكل رائع وجيد هذا اليوم..

● الثور ٢٠ نيسان - ٢٠ أيار
مهنياً: فرض هذا اليوم بعض المحظورات والممنوعات المهنية.. عاطفياً: كثرة طلبات الشريك تدفعك إلى رفض الواقع الذي تعيشه..

● الجوزاء ٢١ أيار - ٢٠ حزيران
مهنياً: يسلط هذا اليوم الضوء على بعض المتغيرات والمستجدات في مجالك المهني.. عاطفياً: تحلم بما تريد تحقيقه والحصول عليه على الصعيد العاطفي وتتلقّى الدعوات كما كلمات الإعجاب..

● السرطان ٢١ حزيران - ٢٢ تموز
مهنياً: لا يؤثر الحظ سلباً عليك اليوم على الإطلاق بل يجعلك أكثر حماسة وإقداما.. عاطفياً: لا تفاجأ إذا بدأت تشعر بخيبة أمل بسبب عدم تجاوب الحبيب مع مشاعرك..

● الأسد ٢٣ تموز - ٢٢ آب
مهنياً: يبشرك هذا اليوم بانفراج مهني وبامتيازات كثيرة تحصل عليها.. عاطفياً: الحب مازال يعشش في دارك وأنت تعيش سعادة كاملة مع الشريك..

● العذراء ٢٣ آب - ٢٢ أيلول
مهنياً: يتحدث هذا اليوم عن تغيير كبير يحصل في مجال عملك.. عاطفياً: إذا اتخذت قراراً مؤلماً تكتشف أن حياتك ستصبح أفضل بعده وتقرّر الخروج من عزلتك..

● الميزان ٢٣ أيلول - ٢٢ تشرين الأول
مهنياً: يوم مميز من الاشراق والنجاح وبلوغ الاهداف كما يبارك الفلك كل الاعمال الفكرية.. عاطفياً: لن تنفعك بعد اليوم المواقف الصارمة والمتشدّدة مع الحبيب..

● العقرب ٢٣ تشرين الأول - ٢١ تشرين الثاني
مهنياً: يصعب عليك اليوم التفكير في ما تريد إنجازه في القريب العاجل.. عاطفياً: افتح باب الحوار مع الشريك مهما يكن صعباً ودقيقا..

● القوس ٢٢ تشرين الثاني - ٢١ كانون الأول
مهنياً: تلقي الضوء اليوم على نقاط الضعف في العمل والمتمثلة بتقاعس عدد من الموظفين عن إنجاز الاستحقاقات المهنية.. عاطفياً: سيطر على انفعالاتك أمام أفراد العائلة..

● الجدي ٢٢ كانون الأول - ١٩ كانون الثاني
مهنياً: بانتظارك اليوم حدث يغير مجرى حياتك نحو الأفضل يضاف إلى ذلك تلقيك هدية جميلة.. عاطفياً: تخطط لقضاء يوم رومانسي رائع برفقة الحبيب..

● الدلو ٢٠ كانون الثاني - ١٨ شباط
مهنياً: ابتعد عن الاحتكاكات والمزاج العكر ولا تفتح ملفات قديمة أو جديدة.. عاطفياً: يعجبك شخص ما وتبذل المستحيل لتنال رضاه..

● الحوت ١٩ شباط - ٢٠ آذار
مهنياً: مفاجأة قريبة في طريقها إليك فلا تتعجل بالتفكير في ترك العمل حالياً.. عاطفياً: انتظر ما يحمله الغد لعلّه يكون محققاً لرغبتك..

إعلانات

اعلان بمثابة مذكرة اخطار
صادرة عن المحكمة الشرعية الغرفة الثامنة بحلب
القاضي السيد: صفوت شغالة
المساعدالسيد: محمد بكار
المدعية: شمسه البنيه بنت مصطيف
المدعى عليه: رمضان العرب بن احمد
موضوع الدعوى: تثبيت زواج ونسب بالدعوى رقم قانون اساس /١٤٦١٢/ لعام ٢٠١٩
بالمادة/٣٤/أ من اصول أصول المحاكمات المدنية قررت المحكمة اخطارك بواسطة النشر بالصحف المحلية وعلى لوحة اعلانات المحكمة بلزوم حضورك الى المحكمة يوم الخميس الواقع في ٢٠١٩/١٢/١٩ الساعة ١٠ زوالية
واذا لم تحضر او ترسل وكيلا قانونيا بالموعد المحدد جرت بحقك المعاملة القانونية بمثابة الوجاهي واخطارك بأن الحكم الذي سيصدر يعتبر بمثابة الوجاهي وعليه اقتضى الاعلان
القاضي
١٥٥٢٦٩

اعلان بمثابة سند تبليغ حكم صادرة عن
محكمة البداية المدنية ١٢ بحلب
القاضي السيد: صالح الياس
المساعد السيد: فهيمه المصطفى
المدعي: محمد الجمعه بن احمد
المدعى عليه: حسين نافع محمد الغانم بن نافع
عملا بالمادة ٣٤/أ اصول محاكمات قررت المحكمة اعلامك نشرا بالصحف وعلى لوحة اعلانات المحكمة مضمون القرار رقم /١١١٩/ اساس /٩٨٧٨/ لعام ٢٠١٩ المتضمن
١- تثبيت شراء مورث المدعي احمد الجمعة لتمام العقار ٨٣١١ منطقة عقارية عاشرة ونقله على اسم ورثته
٢- عدم المساس بالاشارات وترقين الاشارة بعد الانبرام
قرارا بتاريخ ٢٠١٩/١١/١٣
القاضي
١٥٥٢٧٠

اعلان بمثابة مذكرة دعوة صادرة عن
محكمة الصلح المدنية الخامسة بحلب
القاضي: بشرى غيبور
المساعد: عبد الحميد بكار
المدعية: سميرة مراديني بنت صبحي
المدعى عليه: ابراهيم الحمادة بن عبد
الموضوع: ترميم الدعوى اساس /١٣٦٤٤/ ٢٠١٢ ص.م/٩/بحلب
الدعوى اساس /٦٢٢٠/ لعام ٢٠١٩
قررت المحكمة وعملا بالمادة /٢٧/ أ اصول تبليغك مذكرة الدعوة بواسطة النشر بالصحف وعلى لوحة اعلانات المحكمة بلزوم الحضور الى المحكمة يوم الخميس ٢٠١٩/١٢/١٩ الساعة ١٠ زوالية
واذا لم تحضر او ترسل وكيلا قانونيا في الموعد المذكور اجريت بحقك المعاملة القانونية
القاضي
١٥٥٢٧٢

اعلان بمثابة مذكرة اخطار صادر عن
المحكمة الشرعية الخامسة بحلب
القاضي السيد: ياسر العلي
المساعد السيد: عثمان منان
الجهة المدعية: غالية البين بنت محمد يحيى
المدعى عليه: عامر الاسد بن عباس
موضوع الدعوى: تثبيت طلاق
في الدعوى اساس /١٤٦٣٤/ لعام ٢٠١٩
وعملا باحكام المادة/٣٤/فقرة أ من أصول المحاكمات قررت المحكمة اخطارك الدعوى بواسطة الاعلان بالصحف ولصقا على لوحة اعلانات المحكمة ولزوم الحضور الى المحكمة يوم الثلاثاء الواقع ٢٠١٩/١٢/١٧ الساعة العاشرة زوالية
واذا لم يحضر او يرسل وكيلا قانونيا في الموعد المذكور جرت في حقك المعاملة القانونية ويعتبر الحكم الذي سيصدر بحقك بمثابة الوجاهي
القاضي
١٥٥٢٧٣

اعلان بمثابة مذكرة اخطار صادرة عن
المحكمة الشرعية الثامنة بحلب
القاضي السيد: صفوت شغالة
المساعدالسيد: محمد بكار
المدعية: راما كوسه بنت مازن يمثلها المحامي نجدت عفش
المدعى عليه: محمد حميدو بن محمد
الموضوع: تثبيت زواج ونسب
الدعوى اساس /٩٧٢٠/ لعام ٢٠١٩
لم يحضر المدعى عليه رغم تبلغه مذكرة الدعوة بالنشر بالصحف ولصقا على لوحة اعلانات المحكمة كونه مجهول الاقامة
لذلك قررت المحكمة عملا باحكام المادة /٢٧/أ اصول ابلاغك مذكرة الاخطار بواسطة النشر بالصحف ولصقا على لوحة اعلانات المحكمة بلزوم الحضور الى المحكمة يوم الاحد ٢٠١٩/١٢/١٥ الساعة ١٠ زوالية
واذا لم تحضر او ترسل وكيلا قانونيا عنك في الموعد المذكور اجريت بحقك المعاملة القانونية والحكم الذي سيصدر بحقكم يعتبر بمثابة الوجاهي
القاضي
١٥٥٢٧٦

مذكرة دعوة لمجلس عائلي صادر عن
المحكمة الشرعية الثانية بحلب
القاضي السيد: مصطفى حبو
المساعد السيد: مصطفى كيالي
الجهة المدعية: ناريمان حنش بنت محمد
الجهة المدعى عليها: ماهر قصاب بن عبدو
موضوع الدعوى: تفريق لعلة الشقاق ومهرين ونفقة ومصاغ ذهبي
في الدعوى الشرعية رقم أساس ١٠٨٠٣/ لعام ٢٠١٩
وعملاً بأحكام المادة ٣٤/أ بقانون أصول المحاكمات المدنية قررت المحكمة دعوة المدعى عليه لحضور المجلس العائلي بواسطة النشر بالصحف المحلية وعلى لوحة إعلانات المحكمة بلزوم الحضور إلى المحكمة يوم الاثنين الواقع في ٢٠١٩/١٢/٢٣ الساعة /١٠/ زوالية.
وإذا لم يحضر أو يرسل وكيلا قانونيا بالموعد المحدد جرت بحقه المعاملة القانونية غيابياً. وعليه اقتضى الإعلان
القاضي
١٥٥٢٩٦

إعلان بمثابة مذكرة إخطار صادر عن
محكمة الشرعية الثالثة بحلب
القاضي السيد: عبد الرحمن سيرجية موصللي
المساعد السيد: خلدون حوري
المدعية: يمامه كنعان الملحم بنت محمد يمثلها المحامي: خالد حزوري
المدعى عليه: باسل الشهابي بن محمد
موضوع الدعوى: تثبيت زواج ونسب في الدعوى رقم أساس /١٢٧٤١/لعام ٢٠١٩ المتكونة بين الطرفين المذكورين لم يحضر المدعى عليه رغم تبلغه مذكرة الدعوى بواسطة النشر بالصحف وعلى لوحة إعلانات المحكمة كونه مجهول الإقامة لذلك قررت المحكمة وعملا بأحكام المادة ٢٧/أ من قانون أصول المحاكمات المدنية تبليغه مذكرة إخطار بواسطة الإعلان بالصحف وعلى لوحة إعلانات المحكمة بلزوم الحضور إلى المحكمة يوم الأحد الواقع في ٢٠١٩/١٢/٢٩ الساعة العاشرة زوالية.
وإذا لم تحضر أو ترسل وكيلاً قانونياً في الموعد المحدد جرت بحقك المعاملة القانونية ويعتبر الحكم الذي سيصدر بمثابة الوجاهي.
وعليه اقتضى الإعلان
القاضي
١٥٥٢٩٨

مذكرة دعوة لحضور مجلس عائلي
صادرة عن المحكمة الشرعية الرابعة بحلب
القاضي: أنس سراج الدين
المساعد: محمد الحسين الرجو
المدعية: جودي نجار بنت محمد جهاد يمثلها المحامي اليسر شاتيلا
المدعى عليه: صالح غزال بن عمر
الموضوع: تفريق لعلة الشقاق
الدعوى أساس (٨٦٣١/لعام٢٠١٩)
تقرر لدينا بالدعوى المذكورة تعيين وتحديد يوم الأحد ٢٠١٩/١٢/٢٩ في الساعة العاشرة صباحاً موعداً لعقد المجلس العائلي المشترك.
ونظراً لكون المدعى عليه مجهول الإقامة وعملاً بأحكام المادة ٢٧/أ أصول مدنية لعام ٢٠١٦ تقرر دعوة المدعى عليه بالصحف وعلى لوحة إعلانات المحكمة لحضور المجلس العائلي لدى المحكمة الشرعية الغرفة الرابعة بحلب في الدعوى المقامة بين الطرفين.
وفي حال تغيبك وعدم حضورك أو عدم إرسال وكيلا قانونياً عنك سينعقد المجلس العائلي وتثبيت غيابك والسير بإجراءات التحكيم بحقك بمثابة الوجاهي.
وعليه اقتضى الإعلان
القاضي
١٥٥٢٩٩

إعلان بمثابة مذكرة إخطار صادر عن
المحكمة الشرعية في تل رفعت
القاضي السيد: أيمن القاضي
المساعد السيد: صباح قدحنون
المدعية: اناس العلوي بنت محمد هنانو يمثلها المحامي: أحمد فرج العلي
المدعى عليه: مصطفى العلوي بن محمود
موضوع الدعوى: تفريق لعلة الشقاق ومهرين ونفقة
في الدعوى رقم أساس /٤٣/ لعام ٢٠١٩ المتكونة بين المذكورين أعلاه وعملاً بالمادة رقم /٣٤/ فقرة /أ/ من قانون أصول المحاكمات كون منطقة المدعى عليه غير آمنة قررت المحكمة إخطار المدعى عليه بواسطة النشر بالصحف المحلية وعلى لوحة إعلانات المحكمة بلزوم الحضور الى المحكمة يوم الخميس ٢٠١٩/١٢/٢٦ الساعة /١٠/ زوالية.
وإذا لم تحضر أو ترسل وكيلاً قانونياً بالموعد المحدد جرت بحقك المعاملة بمثابة الوجاهي. وعليه اقتضى الإعلان
القاضي
١٥٥٣٠٠

إعلان بمثابة مذكرة إخطار صادر عن
محكمة البداية المدنية الأولى بحلب
القاضي السيد: حسان كالو
المساعد السيد: مازن مؤقت
الجهة المدعية: سمر حاج محرم بنت فارس
الجهة المدعى عليها: محمد جمعه- سمير (أولاد عمر حاج محرم)
محمد فارس-ممدوح- ماهر (أولاد أحمد حاج محرم)
موضوع الدعوى: ترقين إشارة تبعا للتقادم الطويل
في الدعوى رقم أساس ٢٢١٦٤/لعام ٢٠١٩ عملاً بالمادة ٢٧/أ من قانون اصول المحاكمات المدنية قررت المحكمة إخطارك نشراً بالصحف وعلى لوحة إعلانات المحكمة بلزوم حضورك الى المحكمة يوم الأحد ٢٠١٩/١٢/٢٩ الساعة /١٠/ زوالية. وإذا لم تحضر أو ترسل وكيلاً قانونياً في الموعد المحدد جرت بحقك المعاملة القانونية وعلماً أن الحكم الذي سيصدر بمثابة الوجاهي.
عليه اقتضى الإعلان
القاضي
١٥٥٣٠١

إعلان بمثابة مذكرة إخطار صادر عن
المحكمة الشرعية السادسة بحلب
القاضي السيد: محمد الموسى اليتيم
المساعد السيد: باسم حلاج
المدعية: وفاء بيطار بنت أحمد
المدعى عليه: صبحي الأصفر بن محمد
موضوع الدعوى: تفريق لعلة الشقاق
في الدعوى رقم أساس ١٢٩٤٥/ لعام ٢٠١٩
قررت المحكمة وعملاً بالمادة ٢٧/أ اخطارك بواسطة الاعلان بالصحف ولصقاً على لوحة إعلانات المحكمة ولزوم الحضور الى المحكمة يوم الاحد الواقع في ٢٠١٩/١٢/٢٩ الساعة (١٠) زوالية وإذا لم تحضر أو ترسل وكيلاً قانونياً في الموعد المذكور جرت في حقك المعاملة القانونية بمثابة الوجاهي.
وعليه اقتضى الإعلان
القاضي
١٥٥٣٠٢

إعلان بمثابة مذكرة اخطار صادرة عن
المحكمة الشرعية الرابعة بحلب
القاضي: أنس سراج الدين
المساعد: محمد حسين الرجو
المدعية: عبير عموري بنت صالح يمثلها المحامي عبد الرزاق الغريب
المدعى عليه: بوزان رسول بن محمد رسول
الدعوى: تفريق لعلة الشقاق والضرر
الدعوى أساس /١٥٣٢٤/ لعام ٢٠١٩
لم يحضر المدعى عليه رغم تبلغه مذكرة الدعوى بالنشر بالصحف ولصقا على لوحة إعلانات المحكمة كونه ضمن المناطق الغير آمنة.
لذلك قررت المحكمة عملاً بأحكام المادة ٣٤/أ اصول إبلاغك مذكرة الاخطار بواسطة النشر بالصحف المحلية ولصقا على لوحة إعلانات المحكمة بلزوم الحضور الى المحكمة يوم الثلاثاء ٢٠١٩/١٢/١٧ الساعة (١٠) زوالية.
وإذا لم تحضر أو ترسل عنك وكيلا قانونيا في الموعد المذكور أجريت بحقكم المعاملة القانونية ويعتبر الحكم الذي يصدر بمثابة الوجاهي بحقكم.
القاضي
١٥٥٣٠٣

إعلان بمثابة مذكرة إخطار صادرة عن
محكمة الصلح المدنية في منطقة السفيرة
في الدعوى المقامة من:
المدعي: المدير العام للشركة العامة لكهرباء محافظة حلب بصفته تمثله إدارة قضايا الدولة
المدعى عليه: محمود حميد زينو
رقم أساس الدعوى: (١) لعام ٢٠١٩
موضوع الدعوى: طلب مبلغ
قررت المحكمة إخطارك في إحدى الصحف المحلية ولصقاً على لوحة إعلانات المحكمة أصولاً عملاً بأحكام قانون أصول المحاكمات المدنية رقم /١/ لعام ٢٠١٦م علماً أن موعد الجلسة القادمة هو يوم الأحد الواقع في ٢٠١٩/١٢/٢٩م الساعة العاشرة صباحاً فإذا لم تحضر أو ترسل من ينوب عنك تجري بحقك المعاملة القانونية أصولاً وسيصدر الحكم بحقك بمثابة الوجاهي.
القاضي
١٥٥٣٠٤

إعلان بمثابة مذكرة إخطار صادر عن
المحكمة الشرعية العاشرة بحلب
القاضي السيد: بسام تلجبيني
المساعد السيد: عبد الكريم حارس
الجهة المدعية: الهام حراق بنت حيدر
المدعى عليه: واثق حراق بن عبد الرزاق
موضوع الدعوى: تثبيت طلاق
في الدعوى رقم أساس ١٤٧٦٢/ لعام ٢٠١٩ وعملاً بأحكام المادة /٣٤/ فقرة /أ/ من قانون أصول المحاكمات تقرر إخطارك الدعوى بواسطة الإعلان بالصحف ولصقاً على لوحة إعلانات المحكمة ولزوم الحضور إلى المحكمة يوم الأحد الواقع ٢٠١٩/١٢/٢٢ الساعة العاشرة زوالية
وإذا لم يحضر أو يرسل وكيلا قانونيا في الموعد المذكور جرت في حقك المعاملة القانونية ويعتبر الحكم الذي سيصدر بحقك بمثابة الوجاهي.
القاضي
١٥٥٣٠٥

إعلان بمثابة مذكرة دعوة صادرة عن
محكمة البداية المدنية في منطقة السفيرة
في الدعوى المقامة من المدعي: رئيس جامعة حلب- بصفته
اسم المدعى عليه: نادر المصطفى بن شكري وغزاله
رقم أساس الدعوى ٢٠١٩/٣٨٣م
موضوع الدعوى: طلب مبلغ
نظراً لتعذر تبليغك في موطن إقامتك فقد تقرر تبليغك مذكرة دعوتك في أحدى الصحف المحلية ولصقاً على لوحة إعلانات المحكمة أصولاً عملاً بأحكام قانون أصول المحاكمات المدنية رقم /١/ لعام ٢٠١٦م علماً أن موعد الجلسة القادمة هو يوم الاثنين الواقع في ٢٠١٩/١٢/١٦م الساعة العاشرة صباحاً فإذا لم تحضر أو ترسل من ينوب عنك تجري بحقك المعاملة القانونية أصولاً.
القاضي
١٥٥٤٣٩

إعلان بمثابة مذكرة دعوة عن طريق الصحف
محكمة البداية المدنية بدير الزور
الجهة المدعية: السيد وزير التعليم العالي-إضافة لمنصبه
السيد رئيس جامعة حلب- إضافة لوظيفته تمثلهم إدارة قضايا الدولة
الجهة المدعى عليها: أحمد محمد سعيد بعاج
أساس الدعوى ١٠٧٣ لعام ٢٠١٩
نظراً لجهالة مكان إقامتكم فقد تقرر تبليغكم مذكرة الدعوة في إحدى الصحف المحلية لحضور جلسة المحاكمة المقرر يوم الاثنين المصادف ٢٠١٩/١٢/١٦
وإذا لم تحضر الجلسة أو ترسل وكيلا ينوب عنك سوف تجري بحقك الإجراءات القانونية أصولا.
القاضي
١٥٥٤٤٠

إعلان بمثابة مذكرة دعوة صادرة عن
محكمة البداية المدنية العاشرة بحلب
القاضي السيد: أحمد شادي القدور
المساعدة: هنادي الياس
المدعي: رئيس جامعة حلب-بصفته تنوب عنه إدارة قضايا الدولة
المدعى عليه: سنان خواتمي بن محمد طاهر
الدعوى: ترك عمل
بالدعوى أساس /٢٠٥٠٤/ ٢٠١٩
قررت المحكمة عملاً بأحكام المادة ٢٧/أ من قانون أصول المحاكمات المدنية دعوتك بالصحف وعلى لوحة إعلانات المحكمة لحضور جلسة المحاكمة يوم الأربعاء ٢٠١٩/١٢/١٨ الساعة العاشرة زوالية.
وإذا لم تحضر أو ترسل وكيلا قانونيا في الموعد المذكور أجريت في حقك المعاملة القانونية. وعليه اقتضى الإعلان
القاضي
١٥٥٤٤١

إعلان بمثابة مذكرة دعوة صادرة عن
محكمة البداية المدنية العاشرة بحلب
القاضي: أحمد شادي القدور
المساعدة: هنادي الياس
المدعي: رئيس جامعة حلب-بصفته تنوب عنه إدارة قضايا الدولة
المدعى عليه: محمد جميل موسى بن محمد عطا
الدعوى: ترك عمل
بالدعوى أساس /٢٠٦٣٠/ ٢٠١٩
قررت المحكمة عملاً بأحكام المادة ٢٧/أ من قانون أصول المحاكمات المدنية دعوتك بالصحف وعلى لوحة إعلانات المحكمة لحضور جلسة المحاكمة يوم الأربعاء ٢٠١٩/١٢/١٨ الساعة العاشرة زوالية.
وإذا لم تحضر أو ترسل وكيلا قانونيا في الموعد المذكور أجريت في حقك المعاملة القانونية.
وعليه اقتضى الإعلان
القاضي
١٥٥٤٤٢

إعلان بمثابة مذكرة دعوة صادرة عن
محكمة البداية المدنية (١٤) بحلب
القاضي: فاطمة دهان
المساعد: غفران عبيد
الجهة المدعية: السيد رئيس جامعة حلب- بصفته تمثله إدارة قضايا الدولة
الجهة المدعى عليها: شادي ابرص ابن عمر
موضوع الدعوى: طلب مبلغ
نظراً لتعذر التبليغ بالدعوى أساس ١٢٧٩٢/لعام ٢٠١٩ كون المنطقة غير آمنة وعملاً بالمادة /٣٤/ من قانون أصول المحاكمات قررت المحكمة تبليغ المدعى عليه مذكرة دعوة بواسطة النشر بالصحف الرسمية اليومية ولصقاً على لوحة إعلانات المحكمة للزوم الحضور إلى المحكمة يوم الاثنين الواقع في ٢٠١٩/١٢/٣٠ الساعة العاشرة زوالية
وإذا لم تحضر أو

إعلان استدراج عروض أسعار للمرة الثانية وبالسرعة الكلية

-اسم الجهة المعلنة – محافظة القنيطرة – الأمانة العامة بالقنيطرة.
-نوع الإعلان: استدراج عروض أسعار للمرة الثانية وبالسرعة الكلية.
-أخر موعد لاستلام العروض يوم الاحد تاريخ /٨/ ١٢/ ٢٠١٩م٠ وحتى نهاية الدوام الرسمي.
-فض العروض في اليوم التالي الساعة العاشرة والنصف في مبنى محافظة القنيطرة- الأمانة العامة.
-نص الإعلان: استكمال احداث مركز خدمة مواطن في بلدة تجمع جديدة عرطوز الفضل للاعمال الكهربائية والتجهيزات الالكترونية والاثاث وفق دفتر الشروط الفنية والحقوقية الموضوعة ٠
- مدة التنفيذ:/٣٠/ يوما
-مدة ارتباط العارض بعرضه: ١٥ يوم.
-التأمينات الأولية: /١٢٠٠٠٠٠/ ل س.
-التأمينات النهائية: ١٠٪ من قيمة الإحالة تحتفظ بها الادارة لغاية الاستلام النهائي.
-غرامة التأخير: ٠,١٪ واحد بالألف من القيمة الإجمالية عن كل يوم تأخير.
-فعلى من يرغب بالاشتراك التقدم بعرضه إلى ديوان محافظة القنيطرة – الأمانة العامة ضمن مغلف كبير مدون عليه اسم العارض وموضوع الإعلان ويحتوي على ثلاثة مغلفات ٠
الاول: يحتوي على طلب الاشتراك ملصقاً عليه طوابع مالية بقيمة /١٥٠٠/ ل س والأوراق الثبوتية المطلوبة والتأمينات الأولية المحددة ٠
الثاني: يحتوي على العرض المالي ٠
الثالث: العرض الفني ٠
- يمكن شراء الأضبارة أو الاطلاع عليها لدى الأمانة العامة لمحافظة القنيطرة – دائرة العقود بعد تسديد قيمتها بمبلغ /١٠٠٠٠/ ل س ٠

محافظ القنيطرة
٨١٧٥٨

إعلان مناقصة بالسرعة الكلية للمرة الاولى

تعلن الشركة العامة للطرق والجسور – فرع دمشق – عن إجراء مناقصة بالظرف المختوم لتقديم يد عاملة لتنفيذ
ترميم جدار بيتون عيار ٢٥٠ كغ/م٣ مع تسليح انشائي وبيتون مسلح عيار ٣٥٠كغ/م٣ نسبة التسليح ٩٠كغ/م٣ في مشروع صيانة طريق الخدمة من جسر ضاحية الاسد وحتى مخيم الوافدين/ذهاب/على اوتستراد (دمشق-حمص)
تقبل العروض حتى نهاية الساعة الثانية ظهراً» من يوم الثلاثاء تاريخ ١٠/ ١٢ / ٢٠١٩. وتفض في اليوم التالي.
مدة التنفيذ: /١٠٠ / مائة يوماً تقويمياً.
التأمينات الأولية: / ٢٠٠٠٠٠ / مئتا ألف ليرة سورية.
التأمينات النهائية: ١٠ ٪ من قيمة العقد.
تصنيف المقاول: ان يكون لديه تصنيف فئة سادسة اختصاص مباني.
غرامات التأخير:/ ٠,٠٠١ / من قيمة العقد عن كل يوم تأخير.
مدة ارتباط العارض بعرضه: / ٩٠ / يوما».
سعر الإضبارة: / ٥٠٠٠ / ل.س.
تقدم العروض إلى ديوان فرع دمشق الكائن مقابل مفرق صحنايا – جانب شركة الكابلات مرفقة بجميع الأوراق الثبوتية وملصق عليها طابع مالي بمبلغ / ٢٠٠٠ /ل.س ويمكن شراء الاضبارة من دائرة التموين.

مدير فرع دمشق
٨١٧٦٤

إعلان مناقصة بالسرعة الكلية للمرة الثانية

تعلن الشركة العامة للطرق والجسور – فرع دمشق – عن إجراء مناقصة بالظرف المختوم تعهيد توريد كمية /٩٠٠/طن حديد تسليح مختلف القياسات.
تقبل العروض حتى الثانية ظهراً» من يوم الثلاثاء تاريخ ١٠/ ١٢ / ٢٠١٩. وتفض في اليوم التالي
مدة التوريد: /٤٥ / خمس وأربعون يوماً تقويمياً.
التأمينات الأولية: / ٧٠٠٠٠٠٠ / سبعة ملايين ليرة سورية.
التأمينات النهائية: ٥ ٪ من قيمة العقد.
غرامات التأخير:/ ٠,٠٠١ / من قيمة العقد عن كل يوم تأخير.
مدة ارتباط العارض بعرضه: / ٩٠ / يوما».
سعر الإضبارة: / ٥٠٠٠ / ل.س.
تقدم العروض إلى ديوان فرع دمشق الكائن مقابل مفرق صحنايا – جانب شركة الكابلات مرفقة بجميع الأوراق الثبوتية وملصق عليها طابع مالي بمبلغ / ٢٠٠٠ /ل.س ويمكن شراء الاضبارة من دائرة التموين.

مدير فرع دمشق
٨١٧٦٥

إعلان داخلي رقم /٧٨/

نظراً للسرعة الكلية تعلن الهيئة العامة للإذاعة والتلفزيون للمرة الاولى عن طلب عروض داخلي لتأمين أجهزة تكييف لزوم محطة الأنصاري بحلب وذلك طبقا «للشروط الفنية الموضوعة لهذا الغرض و الأحكام المبينة في دفتر الشروط وفقا» لمايلي:
١-أن يكون العرض صالحا» لمدة ١٨٠ يوم من تاريخ انتهاء تقديم العروض ويجدد ارتباط العارض الفائز بعرضه لمدة ستة أشهر أخرى من تاريخ تبليغه إرساء الإحالة عليه ٠
٢- التأمينات الأولية /١٧٥٠٠٠/ فقط مائة وخمسة وسبعون ألف ليرة سورية لاغير وذلك بموجب كفالة مصرفية أو شيك مصرفي مقبول.
٣ – التأمينات النهائية ١٠٪ من قيمة العقد ٠تقدم خلال عشرة أيام من تاريخ إبلاغ المتعهد المرشح.
٤ – في حال تقديم عرض يتضمن أكثر من (شريك) يجب أن تقدم التأمينات المؤقتة والنهائية باسم جميع الشركاء
٥- كل ما لم يرد ذكره يرجع إلى قانون العقود رقم ٥١ لعام ٢٠٠٤ والمرسوم رقم ٤٥٠ لعام ٢٠٠٤
٦- مدة التوريد (١٥) خمسة عشر يوماً تبدأ من تاريخ تبليغ أمر المباشرة.
فعلى من يرغب الاشتراك في تقديم العروض ، مراجعة مبنى الإدارة والمالية – مديرية الشؤون التجارية (دائرة العقود) جسر فكتوريا للاطلاع والحصول على دفاتر الشروط الفنية والمالية والحقوقية لقاء مبلغ /٥٠٠٠/ ل٠س خمسة آلاف ليرة سورية قيمة الإضبارة ، علما بأن آخر موعد لقبول العروض هو غاية الساعة الخامسة عشر من تاريخ ٨ /١٢ /٢٠١٩ ويهمل كل عرض بعد هذا التاريخ.

المدير العام للهيئة العامة للإذاعة والتلفزيون
٨١٨٣٢

إعلان مناقصة للمرة الأولى

اعادة تاهيل وتزفيت شوارع و بلاط أرصفة في أحياء المدينة القديمة وذلك في مديرية الشؤون المالية في الساعة الثانية عشرة من يوم الاثنين الموافق لـ ٢٣/ ١٢ /٢٠١٩ م وتقبل العروض حتى نهاية الدوام الرسمي من يوم الاحد الموافق لـ ٢٢ / ١٢ /٢٠١٩م
وأن مدة ارتباط المتعهد المرشح بعرضه /١٨٠/ مائة وثمانون يوماً من تاريخ تبلغه الإحالة
قيمة الكشف التقديري: /٢٤،٢٤١،٢٥٠/ ل.س أربعة و عشرون مليوناً ومئتان وواحد وأربعون ألفاً ومئتان وخمسون ليرة سورية.
مدة تنفيذ العمل: / ٦٠ / ستون يوماً تقويمياً.
التأمينات الأولية: ٥ ٪ خمسة بالمائة من قيمة الكشف التقديري
التأمينات النهائية: ١٠٪ عشرة بالمائة من القيمة الإجمالية للعقد.
الاختصاص: طرق درجة خامسة أو رابعة
غرامة التأخير: ٠،٠٠١ واحد بالألف من القيمة الإجمالية للعقد عن كل يوم تأخير.
مدة الضمان: سنة كاملة من تاريخ صدور محضر الاستلام المؤقت.
في حال كان العرض يتضمن شركاء يجب أن يتقدم جميع هؤلاء الشركاء بالتأمينات المؤقتة والنهائية فيما بينهم.
قيمة دفتر الشروط بمبلغ/٥٠٠٠/ ل.س خمسة آلاف ليرة سورية تسدد في صندوق مجلس مدينة حلب
- على المتعهد أن يسدد التأمينات النهائية للمشروع خلال مدة أقصاها /١٥/ خمسة عشر يوماً من تاريخ تبلغه الإحالة دون الحاجة لإنذاره تحت طائلة مصادرة التأمينات الأولية.
تقدم العروض إلى الديوان العام برئاسة مجلس مدينة حلب بالقصر البلدي ضمن مغلف كبير يدون عليه اسم العارض وموضوع المناقصة ويحتوي على مغلفين:
الأول: يحتوي على الأوراق الثبوتية المنصوص عنها في القانون رقم /٥١/ لعام ٢٠٠٤ والتأمينات الأولية
الثاني: يحتوي على العرض المالي.
ويمكن مراجعة دائرة العقود للإطلاع على دفتر الشروط والاضبارة خلال أوقات الدوام الرسمية وسيتم الصرف وفق الاعتمادات المخصصة في موازنة عام ٢٠١٩ م ويتحمل المتعهد كامل أجور الإعلانات وان تعددت.

رئيس مجلس مدينة حلب
١٥٥٢٧١

إعلان مناقصة داخلية

تعلن الهيئة العامة لمشفى البيروني الجامعي عن حاجتها لتأمين مواد تعقيم المياه ومحلية مولدات البخار وفقاً لدفتري الشروط الفني والحقوقي.
- فعلى الراغب التقدم بعرضه وفقاً لأحكام القانون رقم /٥١/ تاريخ ٢٠٠٤/١٢/٩ مصحوباً بـ :
١- التأمينات المؤقتة محددة وفقاً لدفتر الشروط الحقوقي والمالي إضافة إلى أوراق الثبوتية المطلوبة.
٢- التأمينات النهائية /١٠٪/ من قيمة الإحالة.
٣- مدة تنفيذ العقد سنة ميلادية كاملة تبدأ اعتباراً من تاريخ تسلم المتعهد أمر المباشرة بالتنفيذ.
٤- المناقصة غير قابلة للتجزئة.
٥- يتم الحصول على دفتر الشروط والكميات من قسم العقود لقاء مبلغ /٥٠٠٠/ ل.س فقط خمسة آلاف ليرة سورية لا غير يدفع نقداً في صندوق المشفى ويرفض كل عرض لا يحتوي على ايصال الصندوق الذي يشعر بشراء الاضبارة.
٦- مدة ارتباط العارض بالعرض /٦٠/ ستون يوم تقويمي تبدأ من اليوم التالي لتاريخ انتهاء تقديم العروض والمتعهد المرشح يبقى مرتبطاً بعرضه لمدة /٦٠/ ستون يوم تقويمي اعتباراً من اليوم التالي لتاريخ تبليغه خطياً إحالة التعهد عليه وفق أحكام المادة /٢٥/ من نظام العقود.
٧- تقبل العروض بديوان المشفى حتى الساعة الخامسة عشرة من يوم الأربعاء الواقع في ٢٠١٩/١٢/١٨

المدير العام لمشفى البيروني الجامعي
٨١٧٤٠

إعلان مناقصة داخلي بالسرعة الكلية للمرة الأولى

تعلن الهيئة العامة للموارد المائية- مديرية الموارد المائية بدرعا عن إجراء مناقصة داخلية بالسرعة الكلية للمرة الأولى لمشروع تنفيذ أعمال الصيانة الضرورية في سد عدوان.
- الكشف التقديري /٤١٨٠٠٠٠/ أربعة ملايين ومائة وثمانون ألف ليرة سورية لا غير.
- التأمينات الأولية /٢٠٩٠٠٠/ مائتان وتسعة آلاف ليرة سورية لا غير.
- مدة التنفيذ: (٢٥) يوماً تقويمياً اعتباراً من تاريخ أمر المباشرة.
- غرامات التأخير (٠,٠٠١) واحد بالألف من قيمة العقد الإجمالية عن كل يوم تأخير على ألا تزيد عن (٢٠٪) من قيمة العقد الإجمالية.
- مدة ارتباط العارض بعرضه (٩٠) تسعون يوماً تبدأ من اليوم الذي يلي آخر موعد لتقديم العروض.
- يطبق في كل ما لم يرد عليه النص في هذا الإعلان ودفاتر الشروط الخاصة أحكام نظام العقود الموحد الصادر بالقانون رقم /٥١/ لعام ٢٠٠٤ وأحكام دفتر الشروط العامة الصادر بالمرسوم رقم /٤٥٠/ لعام ٢٠٠٤
- يشترط أن يكون العارض مصنفاً وفق نظام التصنيف النافذ.
- ثمن الإضبارة (٥٠٠) خمسمائة ليرة سورية فقط لا غير.
- تطلب الإضبارة من مديرية الموارد المائية بدرعا- قسم العقود والإمداد (المزيريب).
- تقدم العروض إلى ديوان مديرية الموارد المائية بدرعا- طريق البانوراما.
- تقبل العروض حتى نهاية الدوام الرسمي من يوم الأحد الواقع في ٢٠١٩/١٢/٨
- تفض العروض في اليوم التالي الساعة العاشرة والنصف صباحاً في مقر مديرية الموارد المائية بدرعا.

مدير الموارد المائية بدرعا
٨١٧٤٦

إعلان طلب عروض داخلي للمرة الثانية نظراً للسرعة الكلية

تعلن المؤسسة العامة لاستصلاح الأراضي عن رغبتها بطلب عروض داخلي بالظرف المختوم لإصلاح آلية باكر دوسان (WV١٨٠) عائدة لمديرية التشغيل والصيانة بحوض الفرات الأعلى بمحافظة حلب وفق دفتر الشروط الخاصة الذي يمكن الحصول عليه لقاء مبلغ /٣٠٠٠/ ل.س فقط ثلاثة آلاف ليرة سورية لا غير من أحد مكتبي المؤسسة في (دمشق-حلب) وطبقاً الشروط التالية:
١-التأمينات الأولية: (٢٠٠٠٠٠) ل.س فقط مائتي ألف ليرة سورية لا غير تقدم بموجب شيك مصدق من المصرف لأمر المؤسسة أو كفالة مؤقتة من إحدى المصارف المعتمدة أو بموجب إشعار مصرفي يوضع في حساب المؤسسة أو بموجب دفعة نقدية لدى المحاسب المعتمد في مديرية التوريدات والعقود وتعاد التأمينات لمن لم يرسُ عليه طلب العروض فور الانتهاء من تصديق محضر فض العروض.
٢-التأمينات النهائية: (١٠٪) عشرة بالمائة من قيمة بدل الإحالة.
٣-مدة التنفيذ: أقصر مدة ممكنة وبما لا يتجاوز (٣٠) يوم فقط ثلاثون يوماً اعتباراً من تاريخ اعطاء أمر المباشرة.
٤-غرامات التأخير (٠,٠٠١) واحد بالألف عن كل يوم تأخير.
٥-مدة ارتباط العارض بعرضه (٣٠) ثلاثون يوماً من اليوم الذي يلي تاريخ انتهاء تقديم العروض ومدة ارتباط العارض المرشح بعرضه (٣٠) ثلاثون يوماً من اليوم الذي يلي تاريخ تبليغه خطياً إحالة العرض عليه.
٦-يتحمل من يرسو عليه طلب العروض كافة الضرائب والرسوم المالية وفق الأنظمة النافذة بما في ذلك رسم طابع العقد المترتب على النسختين وأجور نشر الإعلان.
٧-تقديم العروض: تقدم العروض ضمن ثلاثة مغلفات مغلقة ومختومة وتوضع هذه المغلفات في مغلف رابع معنون باسم المؤسسة ويقدم إلى أحد مكتبيها في دمشق-العدوي-جانب جامع الثناء أو حلب-الحمدانية-حي أول-برجية (١٠١) -ديوان مديرية التوريدات والعقود.
٨-مدة تقديم العروض: آخر موعد لتقديم العروض نهاية الدوام الرسمي من يوم الأحد الواقع في ٢٠١٩/١٢/٨ إلى أحد مكتبي المؤسسة المذكورين أعلاه.

المدير العام
٨١٧٤٧

إعلان مناقصة بالسرعة الكلية

تعلن بلدية دورين عن إجراء مناقصة بالظرف المختوم لتنفيذ مشروع شق وتعبيد وتزفيت طرقات تنظيمية في قرى مجلس بلدة دورين (ماعص-الشوكتلية-العثمانية-القاسمية).
تجري المناقصة في مقر البلدية يوم الاثنين الواقع في ٢٠١٩/١٢/٩م في تمام الساعة العاشرة صباحاً تقبل العروض حتى نهاية الدوام الرسمي من يوم الأحد الواقع في ٢٠١٩/١٢/٨م
قيمة الكشف التقديري: (٢٤٧٥٠٠٠٠) ل.س فقط أربعة وعشرون مليون وسبعمائة وخمسون ألف ليرة سورية لا غير.
مدة العمل: (٣٠) يوم.
تأمينات مؤقتة: (٥٪) من قيمة الكشف التقديري
مدة ارتباط العارض بعرضه (١٨٠) يوم.
تأمينات نهائية: (١٠٪) من قيمة الإحالة.
قيمة الإضبارة: (٢٥٠٠٠) ل.س.
غرامة التأخير (٠٠١٪) واحد بالألف عن كل يوم تأخير يلتزم المتعهد بتعيين مهندس مشرف ما لم يكن مهندساً
تقدم العروض مرفقة بجميع الأوراق الثبوتية إلى ديوان البلدية ويمكن مراجعة البلدية للإطلاع على دفتر الشروط الفنية والكشف التقديري خلال أوقات الدوام الرسمي.
علماً بأنه لا تقبل التأمينات الأولية إلا بموجب شك محفوظ القيمة لأمر الإدارة أو كفالة مصرفية.

رئيس مجلس بلدية دورين بريف محافظة دمشق
٨١٧٧٧

إعلان مزايدة علنية

موضوع الإعلان: طرح السطح الواقع على العقار الموصوف بالمحضر رقم ١٠/١٤٣٢ منطقة شاغور جواني للاستثمار عن طريق المزايدة العلنية.
الموقع والمحلة: شاغور جواني- سوق مدحت باشا- بناء الأوقاف
وصف العقار: سطح بمساحة /٢٢٠/ م٢
مدة الاستثمار: ست سنوات تبدأ من تاريخ أمر المباشرة وتنتهي بانتهاء المدة المذكورة.
بدل الاستثمار السنوي: (١٠٠٠٠٠٠) مليون ليرة سورية فقط ويعتبر مبدءاً للمزاد.
التأمينات الأولية: (١٠٠٠٠٠٠) مليون ليرة سورية بموجب شيك مصدق لأمر مديرية أوقاف دمشق أو إشعار مصرفي أو ايصال صندوق المديرية.
التأمينات النهائية: (٥٪) من بدل الاستثمار تدفع خلال عشرة أيام من تاريخ تبليغه خطياً إحالة المزاد عليه.
مدة ارتباط العارض المرشح بعرضه ثلاثة أشهر من تاريخ اليوم التالي لإحالة المزاد عليه.
موعد الجلسة ومكانها: يوم الاثنين الواقع في ٢٠١٩/١٢/١٦ الساعة الثانية عشر ظهراً في مقر مديرية أوقاف دمشق الكائن في جسر فكتوريا- بجانب برج دمشق بالمرجة.
نفقات نشر الإعلان: تقع على عاتق من يرسو عليه المزاد.
فمن له رغبة في الاستثمار عليه مراجعة مديرية أوقاف دمشق دائرة الواردات خلال أوقات الدوام الرسمي وضمن مدة الإعلان للاستعلام عن شروط الاشتراك بالمزاد والمتعلقة بالاستثمار علماً أن سعر الدفتر (٢٠٠٠) ل.س ألفا ليرة سورية.

مدير أوقاف دمشق
٨١٨٠٧

إعلان مناقصة داخلية بالسرعة الكلية للمرة الثالثة رقم (١٠١)

تعلن الشركة السورية لتخزين وتوزيع المواد البترولية عن إجراء مناقصة داخلية بالسرعة الكلية لشراء قطع تبديل لوحدات تموين الطيران نوع ماك «التنفيذ على حساب متعهد ناكل»، وفق دفتر الشروط المعدة لهذه الغاية والشروط التالية:
- التأمينات الأولية (٢٥٤٥٠٠٠) ل.س- مليونان وخمسمائة وخمس وأربعون ألف ليرة سورية.
- التأمينات النهائية (١٠٪) من قيمة الإحالة.
- مدة التوريد: (١٨٠) يوماً.
- مدة الارتباط بالعرض (٦٠) يوماً.
الحصول على دفتر الشروط من المديرية التجارية- دائرة العقود - بناء الشركة بالعدوي ط٤ مقابل دفع مبلغ (١٠٠٠٠) ل.س- فقط عشرة آلاف ليرة سورية لا غير، وتقدم العروض إلى ذات العنوان ط٥ الديوان العام.
- آخر موعد لتقديم العروض: حتى نهاية الدوام الرسمي من يوم الأحد الموافق ٢٠١٩/١٢/٨م - وتاريخ فض العروض يوم الاثنين الموافق في ٢٠١٩/١٢/٩
- الأسعار نهائية: ولن يقبل عليها أي تخفيض وستتخذ بحق العارض المخالف الإجراءات القانونية.

المدير العام
٨١٨٢٠

إعلان مناقصة داخلية للمرة الثالثة رقم (١٠٢)

تعلن الشركة السورية لتخزين وتوزيع المواد البترولية /محروقات/ عن إجراء مناقصة داخلية للمرة الثالثة لموضوع شراء شحوم مختلفة وفق دفتر الشروط المعدة لهذه الغاية والشروط التالية:
- التأمينات الأولية (٥,٠٠٠,٠٠٠) ل.س خمسة ملايين ليرة سورية لا غير.
- التأمينات النهائية (١٠٪) من الإحالة.
- مدة التنفيذ: (٩٠) يوماً تقويمياً.
- مدة الارتباط بالعرض (٩٠) يوماً.
الحصول على دفتر الشروط من المديرية التجارية- دائرة العقود – شركة محروقات ط٤ مقابل دفع مبلغ (٢٥٠٠٠) ل.س وتقدم العروض إلى ذات العنوان ط٥ الديوان العام.
- آخر موعد لتقديم العروض: حتى نهاية الدوام الرسمي الساعة ١٥,٢٠ من يوم الأحد الموافق ٢٠١٩/١٢/٢٢م
فض العروض: الساعة العاشرة صباحاً من يوم الاثنين الموافق في ٢٠١٩/١٢/٢٣
- الأسعار نهائية: لن يقبل عليها أي تخفيض وستتخذ بحق العارض المخالف الإجراءات القانونية.
الإعلان قابل للتجزئة

المدير العام
٨١٨٢٣

إعلان مناقصة داخلية للمرة الثانية

تعلن المؤسسة السورية للحبوب عن رغبتها بإجراء مناقصة لتقديم حلزونات في مطحنة تشرين بطول اجمالي (٤٥٠,٥)م وذلك وفق دفتر الشروط المالي والحقوقي والفني رقم ٣/٨/٢١/٥١٨ تاريخ ٢٠١٩/١٠/١٥ والذي يمكن الحصول عليه من مديرية الشؤون القانونية بالمؤسسة لقاء مبلغ وقدره (١٠٠٠٠) ل.س عشرة آلاف ليرة سورية فقط لا غير تسدد نقداً في صندوق المؤسسة.
-التأمينات الأولية (٢٠٠٠٠٠٠) ل.س مليونان ليرة سورية فقط لا غير.
-التأمينات النهائية: (١٠٪) من القيمة الإجمالية للعقد.
-مدة تنفيذ العقد: (٩٠) يوماً تبدأ من اليوم التالي لتاريخ تبليغ أمر المباشرة الخطي.
-مدة ارتباط العارض بعرضه: (٣٠) يوماً اعتباراً من اليوم التالي لآخر موعد لتقديم العروض.
-مدة ارتباط العارض المرشح بعرضه: (٣٠) يوماً اعتباراً من اليوم التالي لتاريخ تبليغه رسو العطاء عليه.
-على من يود الاشتراك بالإعلان التقدم بعرضه إلى ديوان المؤسسة الكائن في مزة فيلات غربية.
- آخر موعد لتقديم العروض نهاية الدوام الرسمي من يوم الأربعاء الواقع في ٢٠١٩/١٢/١٨
-تفض العروض في صباح يوم الخميس الواقع في ٢٠١٩/١٢/١٩ الساعة العاشرة صباحاً بحضور العارضين.

المدير العام للمؤسسة السورية للحبوب
٨١٨٢٧

إعلان طلب عروض داخلي (للمرة الثانية)

تعلن المؤسسة العامة لمياه الشرب والصرف الصحي بدرعا عن رغبتها في استدراج عروض أسعار بالظرف المختوم لتنفيذ حفر وإكساء آبار عدد /٤/ في بلدة الحارة عدد (٢) وفي مدينة جاسم عدد (٢) وذلك حسب جدول الكميات ودفتر الشروط المعد لذلك.
- التأمينات المؤقتة (١٠٠٠٠٠) ل.س فقط مائة ألف لكل بئر.
- التأمينات النهائية (١٠٪) من قيمة الإحالة.
- غرامة التأخير: (٠,٠٠١) واحد بالألف عن كل يوم تأخير.
- مدة التنفيذ (٤٥) يوماً تقويمي لكل بئر.
- مدة الضمان: سنة واحدة.
-يطبق على هذا الإعلان القانون رقم (٥١) الناظم لأعمال العقود في كل ما لم يرد ذكره في هذا الإعلان.
- تقدم العروض إلى ديوان المؤسسة العامة لمياه الشرب والصرف الصحي بدرعا حتى الساعة (١٤) ليوم الأحد ٢٠١٩/١٢/٢٩
- تفض العروض في اليوم التالي.
- مدة ارتباط العارض بعرضه: (٩٠) يوماً من آخر موعد لتقديم العروض.
- تقدم العروض ضمن مغلفان يحتوي المغلف الأول على الأوراق الثبوتية -شهادة تسجيل تاجر-كتاب من مديرية الموارد المائية أن الحفارة مسجلة لديها) والمغلف الثاني يحتوي العرض المالي توضع في مغلف ثالث مختوم باسم الجهة العارضة ويكتب عليه موضوع المناقصة والتاريخ المحدد والموطن المختار.
- يتحمل المتعاقد قيمة طوابع العقد على نسختي العقد وكافة الضرائب والرسوم الأخرى.
- على من يود تقديم عرضه مراجعة مديرية الشؤون المالية /دائرة العقود/ بالمؤسسة للحصول على الكشف ودفاتر الشروط الخاصة الفنية والمالية والحقوقية مقابل (٣٠٠٠) ل.س لكل إضبارة.

المدير العام لمؤسسة مياه الشرب والصرف الصحي بدرعا
١٣٨٦٧١

إعلان طلب عروض داخلي (للمرة الثانية)

تعلن المؤسسة العامة لمياه الشرب والصرف الصحي بدرعا عن رغبتها في استدراج عروض أسعار بالظرف المختوم لتنفيذ حفر وإكساء بئر في بلدة صماد وذلك حسب جدول الكميات ودفتر الشروط المعد لذلك.
- التأمينات المؤقتة (٦٠٠٠٠٠) ل.س فقط ستمائة ألف.
- التأمينات النهائية (١٠٪) من قيمة الإحالة.
- غرامة التأخير: (٠,٠٠١) واحد بالألف عن كل يوم تأخير.
- مدة التنفيذ (٧٠) يوم تقويمي.
- مدة الضمان: سنة واحدة.
- تقدم العروض إلى ديوان المؤسسة العامة لمياه الشرب والصرف الصحي بدرعا حتى الساعة (١٤) ليوم الأحد ٢٠١٩/١٢/٢٩
- تفض العروض في اليوم التالي.
- مدة ارتباط العارض بعرضه: (٩٠) يوماً من آخر موعد لتقديم العروض.
- تقدم العروض ضمن مغلفان يحتوي المغلف الأول على الأوراق الثبوتية وهي (طلب اشتراك بالمناقصة-تعهد خطي-صورة هوية-لا حكم عليه-غير موظف-التأمينات الأولية-شهادة تسجيل تاجر-كتاب من مديرية الموارد المائية أن الحفارة مسجلة لديها) والمغلف الثاني يحتوي العرض المالي توضع في مغلف ثالث مختوم باسم الجهة العارضة ويكتب عليه موضوع المناقصة والتاريخ المحدد والموطن المختار.
- يتحمل المتعاقد قيمة طوابع العقد على نسختي العقد وكافة الضرائب والرسوم الأخرى.
- على من يود تقديم عرضه مراجعة مديرية الشؤون المالية /دائرة العقود/ بالمؤسسة للحصول على الكشف ودفاتر الشروط الخاصة الفنية والمالية والحقوقية مقابل (٣٠٠٠) ل.س.

المدير العام لمؤسسة مياه الشرب والصرف الصحي بدرعا
١٣٨٦٧٢

سند تبليغ حكم

صادر عن المحكمة الشرعية في الباب
القاضي السيد: سلطان الأسعد- قاضي المحكمة الشرعية في الباب
المساعد: عبير الدندشي.
المدعية: أمل شيخ عبدو بنت حسين- وكيلها المحامي حسام الدين حزيني.
المدعى عليه: أحمد الحاج عبدو بن علو- الباب- قرية قباسين- جانب المدرسة
الدعوى: تثبيت زواج ونسب.
نظراً لعدم التمكن من تبليغك على عنوان إقامتك كونه ضمن المناطق غير الآمنة وعملاً بأحكام المادة (٣٤) فقرة (أ) أصول محاكمات مدنية تقرر تبليغك الحكم الصادر رقم أساس /٢٤٠/ صادر عن المحكمة الشرعية في الباب بتاريخ ٢٠١٩/١١/٢٤ على لوحة إعلانات المحكمة ونشراً بإحدى الصحف اليومية والمتضمن:
١- الحكم بتثبيت الزواج الحاصل بين المدعية أمل شيخ عبدو بنت حسين ومنى شيخ عبدو تولد قباسين ٢٠٠١/١/١٥ قيد قباسين /٣٥٤/ من المدعى عليه أحمد الحاج عبدو بن علو ومفيده الخليل تولد قباسين ١٩٨٨/١/١٠ قيد قباسين /٢١٦/ الواقع بتاريخ ٢٠١٧/٩/٢٩ في محلة قباسين على مهر معجله (٤٠٠) ألف ليرة سورية غير مقبوضة ومؤجله (٤٠٠) ألف ليرة سورية باقية بذمة الزوج وتسجيل ذلك لدى أمانة السجل المدني أصولاً.
٢- تثبيت نسب الطفل يوسف تولد قباسين ٢٠١٨/٨/٢٩ إلى والديه المتداعيين وإلزام أمين السجل المدني بتسجيلها ذلك في قيوده أصولاً.
٣- إلزام أمين السجل المدني بتنفيذ القرار أصولاً.
٤- تضمين المدعى عليه الرسوم والمصاريف.
قراراً وجاهياً بحق الجهة المدعية وبمثابة الوجاهي بحق الجهة المدعى عليها قابلاً للطعن بطريق النقض صدر وأفهم علناً صدر بتاريخ ٢٧/ربيع الأول/١٤٤١ هجري الموافق ٢٠١٩/١١/٢٤ ميلادي.

القاضي
١٥٥٢٣٧

مذكرة دعوة لحضور مجلس عائلي

صادرة عن المحكمة الشرعية الأولى بحلب
القاضي: مصطفى حاج حسين.
المساعد: عبد الرحمن حسن.
المدعية: نجاح خيرو بنت حسن- وكيلها المحامي أحمد اسكيف.
المدعى عليه: فؤاد قلعجي بن مضر.
الموضوع: تفريق لعلة الشقاق ونفقة ومهرين.
الدعوى أساس /٩٣١٩/ لعام ٢٠١٩
تقرر لدينا بالدعوى المذكورة تعيين وتحديد يوم الأحد ٢٠١٩/١٢/٢٩ في الساعة العاشرة صباحاً موعداً لعقد المجلس العائلي المشترك.
ونظراً لكون المدعى عليه مجهول الإقامة وعملاً بأحكام المادة (٢٧/أ) أصول مدنية لعام ٢٠١٦ تقرر دعوة المدعى عليه بالصحف وعلى لوحة إعلانات المحكمة لحضور المجلس العائلي لدى المحكمة الشرعية الغرفة الأولى بحلب في الدعوى المقامة بين الطرفين وفي حال تغيبك وعدم حضورك أو عدم إرسال وكيلاً قانونياً عنك سينعقد المجلس العائلي وتثبيت غيابك والسير بإجراءات التحكيم بحقك بمثابة الوجاهي. وعليه اقتضى الإعلان

القاضي
١٥٥٢٣٨

إعلان

ادعى السيد بسام بن فاضل الزرعوني فقدان سند التمليك بالعقار رقم (١٧١٤) منطقة الرجا (١/١٠) قضاءً وقدراً ويطلب بدلاً عن ضائع فمن له اعتراض مراجعة مديرية المصالح العقارية بالسويداء خلال خمسة عشر يوماً من تاريخ النشر في الجريدة الرسمية.

مدير المصالح العقارية بالسويداء
١٤٠٥٣٥

إعلان

ادعت السيدة رنده الصدر بنت صالح فقدان شهادة القيد بحق عيني المتعلقة بإشارة التأمين الموضوعة لصالح (المصرف العقاري بحلب) للعقار رقم محضر (٥/٣٧٧٩) من المنطقة العقارية (التاسعة – حلب) وطلب بدلاً عنها تقدم الاعتراضات على هذا الطلب إلى أمانة السجل المؤقت بحلب خلال خمسة عشر يوماً من تاريخ نشر هذا الإعلان في الجريدة الرسمية.

أمين السجل المؤقت بحلب
١٥٥٢٩٤

إعلان

ادعى السيد يحيى كسكسوني بن ياسين فقدان سند تمليك للعقار رقم محضر (٣/١٨٤٠ و٨/٥٧٧٢) من المنطقة العقارية (الرابعة) وطلب بدلاً عنه تقديم الاعتراضات هذا الطلب إلى مديريتنا خلال خمسة عشر يوماً من تاريخ نشر هذا الإعلان في الجريدة الرسمية.

مدير المصالح العقارية بحلب
١٥٥٢٩٧

هيئة مار أفرام السرياني البطريركية للتنمية
St. Ephrem Patriarchal Development Committee
إعلان طلب استدراج عروض أسعار لمشروع WASH
رقم RFQ006

تعلن هيئة مار افرام السرياني البطريركية للتنمية مكتب شمال شرق سورية عن إعلان استدراج عروض وذلك لتأمين ١٠٠٠ سلة مواد صحية + ١٢٠٠ سلة أدوات نظافة شخصية وفق الشروط والمواصفات المبينة بدفتر الشروط الفنية.
تقدم العروض مع نماذج المواد إلى ديوان الهيئة والكائن مقرها في كنيسة السريان الأرثوذوكس بالحسكة – شارع القاهرة – هاتف ٣٥١٣٥٧ اعتبارا من يوم الاثنين ١٨ /١١/ ٢٠١٩ ولغاية نهاية الدوام الرسمي من يوم الأحد الموافق ٢٠١٩/١٢/٨ وتفض العروض يوم الاثنين ٢٠١٩/١/٩

- مدة الإعلان ٢١ يوم .
- التأمينات الأولية ٧٠٠٠٠٠ سبعمائة ألف ليرة سورية فقط لا غير
- التأمينات النهائية ١٠% من قيمة العقد ولمدة ١٥ يوم بعد اكتمال عمليات التوريد لكامل الكميات المحددة.
- مدة التوريد يتم التوريد خلال فترة أقصاها ٢٠ يوم من تاريخ توقيع العقد و تسلم جميع السلال المطلوبة في مستودعات الهيئة بدير الزور .
- مدة ارتباط العارض بعرضه / ١٥ / خمسة عشر يوماً.
- غرامة التأخير اليومية: ٠,٠٠٢ اثنان بالألف على أن لا تتجاوز مدة التأخير (٣) أيام من تواريخ التوريد المعتمدة في هذا العقد .
- يمكن الحصول على طلب الاشتراك وإضبارة المناقصة من ديوان هيئة مار افرام السرياني البطريركية للتنمية اعتباراً من يوم الاثنين ٢٠١٩/١١/١٨ لقاء مبلغ (١٠٠٠٠) عشرة آلاف ليرة سورية فقط لا غير، غير قابل للرد .

إعلان بمثابة مذكرة أخطار صادرة
عن محكمة الصلح المدنية في ناحية تادف في الدعاوي المقامة من :

المدعي : المدير العام التنفيذي للشركة السورية للاتصالات إضافة لوظيفته ، بصفته تمثله إدارة قضايا الدولة ٠
المدعى عليهم كل على حدا :
موضوع الدعوى : طلب مبلغ

أسم المدعى عليه	رقم أساس الدعوى
زينب حاج شعبو بنت شعبان - فطيم	٢٠١٩/١
ابراهيم كركوتلي بن خليل - فاطمة	٢٠١٩/٢
وليد الكرمو بن عبد الله - عيوش	٢٠١٩/٣
عبيد العبيد بن صالح - مطيعة	٢٠١٩/٤
خولة يوسف الحسين بنت جمعة - أمينة	٢٠١٩/٥
حسام

صدر العدد الأول في 1963/7/1
الخميس 1 ربيع الآخر 1441 هـ 28 تشرين الثاني 2019 م العدد 17133
الثـــورة

منظمة «حظر الكيماوي» والعودة إلى لعبة الفبركة وتسييس التقارير

على وقع تقرير روسي جديد يؤكد أن مسلحين من تنظيم «هيئة تحرير الشام» الإرهابي (المعروف سابقا باسم جبهة النصرة)، بالاشتراك مع منظمة الخوذ البيضاء، يخططون للقيام باستفزازات كيميائية في منطقة خفض التصعيد في إدلب من أجل اتهام الجيش العربي السوري واستدراج موقف دولي جديد معاد للدولة السورية التي سبق لها أن تخلصت من مخزونها الكيماوي بالكامل بإشراف أممي في العام ٢٠١٤، حيث أكدت وزارة الدفاع الروسية نقلاً عن أهالي في بلدة «سرمدا» أن مسلحين وصلوا إلى البلدة في مطلع تشرين الثاني الجاري، في ثلاث شاحنات محملة بحاويات تحتوي على مواد كيميائية، وكذلك معدات تصوير فيديو احترافية.

في هذه الأثناء عادت لجنة تقصي الحقائق التابعة إلى منظمة حظر السلاح الكيماوي إلى لعبة تسييس تقاريرها الفنية بخصوص الهجوم الكيماوي المزعوم الذي وقع في بلدة دوما بغوطة دمشق في نيسان من العام الماضي واستخدمته كل من الولايات المتحدة الأميركية وفرنسا وبريطانيا بعد أيام قليلة كذريعة لعدوان ثلاثي مبيت على منشآت علمية ومدنية في سورية، وقد سبق للولايات المتحدة الأميركية أن شنت هجوماً صاروخيا على قاعدة الشعيرات الجوية في نيسان من عام ٢٠١٧ بذريعة هجوم كيماوي مزعوم وقع على بلدة خان شيخون في ريف إدلب.

وفي جديد التسييس الأممي في الموضوع الكيماوي خدمة لأهداف غربية خبيثة دافع المدير العام لمنظمة حظر الأسلحة الكيميائية، فرناندو أرياس، قبل أيام، عن تقرير لمحققيه حول هجوم مفترض بهذا النوع من الأسلحة في سورية على الرغم من كشف وثائق تشكك في نتائج التقرير.

فموقع «ويكيليكس» المشهور نشر في نهاية الأسبوع الماضي رسالة إلكترونية لأحد أفراد الفريق الذي حقق في الهجوم المفترض ذاته، واتهم المنظمة الدولية بإخفاء مخالفات،

ومن حسن الحظ أن روسيا وضعت يدها على هذه الرسالة وعلى وثيقة سابقة أيضا تشككان في النتائج التي توصلت إليها المنظمة حول هجوم دوما.

يشار إلى أن لجنة أخرى تابعة للأمم المتحدة قد قامت بتلفيق تقارير كاذبة ومزيفة بخصوص هذه المسألة قبل عامين، حيث قدمت هذه اللجنة لمجلس الأمن تقريراً يحمّل الدولة السورية مسؤولية استخدام غاز السارين فيما بات يعرف بهجوم خان شيخون، متجاهلة كل المعطيات والوثائق والادلة التي قدمتها سورية وحليفتها روسيا حول وجود هذا السلاح بيد الإرهابيين ونيتهم استخدامه بغرض التحريض على الدولة السورية وتحميلها المسؤولية، وخاصة مع وجود محور عدواني يدعم الارهاب ويحاول توظيف أي حادثة من هذا النوع من أجل التدخل في الشأن السوري وإعاقة أي تقدم في مجال إنهاء الحرب والأزمة في سورية.

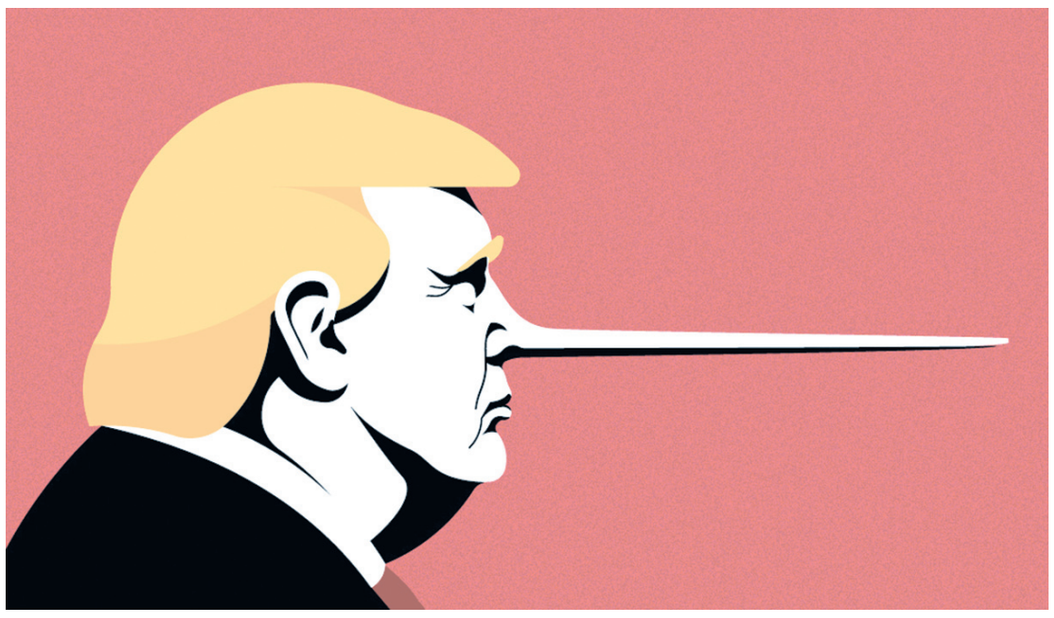

المستغرب في كل ما يجري هو تأكيد جهات مختلفة من بينها جهات أميركية وغربية امتلاك واستخدام هذه الأسلحة من قبل الجماعات الارهابية كـ«جبهة النصرة» و«داعش» وغيرها، ورغم ذلك هناك نية مسبقة لاعادة اتهام سورية باستخدام السلاح الكيماوي كملف ضاغط يراد منه الحصول على نتائج سياسية بعد أن عجز الارهاب المدعوم من دول الغرب وأدواته في المنطقة في فرض أجنداتهم في سورية.

في المجمل لم تتوقف عمليات ابتزاز الدولة السورية والضغط عليها عبر استخدام هذا الملف الحساس من حين لآخر وذلك من أجل تحقيق بعض المكاسب السياسية، أو تقديم الدعم المعنوي للإرهابيين أو لبعض الجهات المناوئة للدولة السورية، وقد بات مشهدا مألوفا أن تعود نفس الجهات الإعلامية والدولية لإثارة هذا الملف ضد سورية مع كل تقدم يحرزه الجيش العربي السوري وحلفاؤه في مواجهة الجماعات الارهابية المدعومة من قبل الغرب ومع كل تطور يعكس اقتراب سورية من مرحلة التعافي والعودة للعب دورها المؤثر على مستوى المنطقة والعالم، حيث بات الجميع يعلم كيف يتحكم الغرب بلجان التحقيق الأممية ويشكلها حسب مزاجه ويفبرك تقاريرها لخدمة مصالحه وأغراضه، عبر موظفين يدسهم داخل هذه اللجان ويحركهم ويتلاعب بضمائرهم وفق أجندته وأهدافه.

فمن المعلوم أن الدولة السورية كانت سباقة منذ اللحظة الاولى في المطالبة بالتحقيق النزيه والشفاف بكل الهجمات الكيماوية المزعومة والحقيقية بغية التوصل للحقيقة كاملة كما كانت سباقة في المطالبة أيضاً بتحييد هذا الموضوع بالكامل عندما أبرمت في العام ٢٠١٣ اتفاقاً مع المنظمة الدولية للتخلص من مخزونها الكيماوي بموجب القرار الأممي ٢١١٨ وبالفعل تم التخلص من كامل المخزون على متن سفينة أميركية في البحر مع انتصاف العام ٢٠١٤ باعتراف منظمة حظر الكيماوي، ولكن الدول الغربية الداعمة للإرهاب كانت تتجاهل كل هذه المعطيات وتشكك، ومن ثم تستبق نتائج أي تحقيق في هجوم حقيقي أو مفترض وتبادر إلى شن عدوانها على سورية في محاولة لقطف نتائج سياسية إلى جانب إعادة خلط الاوراق على الأرض، والسعي المفضوح لتبرئة أدواتها الارهابية التي كانت تحصل على السلاح الكيماوي عبر تركيا من جهات عدة.

فبعد حادثة خان شيخون لم تنتظر الولايات المتحدة نتائج التحقيق الذي طالبت به سورية، بل عينت نفسها مدعياً عاماً باسم «الضحايا» وأصدرت حكمها الظالم ثم شنت العدوان على السيادة السورية في السابع من نيسان عام ٢٠١٧ بهجوم صاروخي على قاعدة الشعيرات الجوية بذريعة أن الهجوم الكيماوي انطلق منه، ثم قدمت معلومات كاذبة ومضللة لتبرير عدوانها المدان، ومن بين الأكاذيب التي تم روجتها آنذاك أن القاعدة تحوي مختبراً أو مصنعا لإنتاج الأسلحة الكيماوية، وكانت المفاجأة المدوية التي تلت الهجوم بأسابيع قليلة هي اعتراف أوساط أميركية بأن الرئيس دونالد ترامب أعطى الإذن بالعدوان على سورية قبل أن تقدم له استخباراته ما يؤكد مسؤولية سورية عن الهجوم، أي أن الهجوم كان مبيتاً ومنسقاً ومعداً وقرار تنفيذه متخذاً قبل حادثة خان شيخون، لكنه كان يبحث عن ذريعة مناسبة، فاخترعت الحادثة لتكون تلك الذريعة الوقحة سلاحاً بيد ترامب كي يستقوي بها في وجه معارضيه في الداخل وكذلك أداةً لابتزاز دول التآمر على سورية بمزيد من صفقات السلاح وغيرها.

لا شك أن قيام لجان الأمم المتحدة المسيسة والمخترقة من قبل واشنطن بلعب مثل هذه الأدوار القذرة ـ أي فبركة التقارير ضد الدول المستقلة ذات السيادة ـ من شأنه أن يعطي المبررات لشن الاعتداءات والحروب ضدها، في حين يقع على عاتق الأمم المتحدة مسؤولية تاريخية تجاه تبيان الحقائق والسعي لمنع التوظيف السياسي والحؤول دون اندلاع المزيد من الحروب الأزمات، ومما لاشك فيه أن استمرار الأمم المتحدة في ممارسة هذا الدور هو الذي يشجع جهات مارقة كالكيان الصهيوني لممارسة العربدة والعدوان ضد سورية طيلة سنوات انشغالها بمحاربة الارهاب.

إن خضوع الأمم المتحدة ومؤسساتها المختلفة لهيمنة القوى الكبرى سيفقدها مصداقيتها يوما بعد يوم وسيضعف دورها على الساحة العالمية وهذا من شأنه زعزعة الأمن والاستقرار العالمي وإثارة الكثير من المشكلات والحروب ما يحتم على دول صديقة مثل روسيا والصين والهند وضع حد لهذه العربدة الغربية ومنعها من تنفيذ أجنداتها التخريبية.

■ عبد الحليم سعود

فـاليـه

كذبـــة الكيمـــاوي في البريـــد الالكترونـــي

نشرت ويكيليكس بريدا الكترونيا داخليا كتبه أحد أعضاء لجنة تقصي الحقائق إلى سورية يكشف فيه الجهود الضخمة التي بذلت لإلغاء الدلائل وتزوير الحقائق بهدف الادعاء أن الحكومة السورية هي المسؤولة عن هجوم الغاز الكيميائي المزعوم في ٧ نيسان عام ٢٠١٨ في دوما في ضواحي دمشق التي كان يسيطر عليها المسلحون المدعومون من السي آي إيه.

إن تسريب هذا البريد يؤكد مرة أخرى امتهان الكذب لهذه المنظمة في حملتها لتبرير العمليات العدائية تجاه سورية والتي حولت جزءاً كبيراً من البلاد الى دمار وقتل مئات الآلاف من الأشخاص.

إن حكومات الولايات المتحدة وبريطانيا وفرنسا تورطت في هذا الهجوم لتبرير القيام بعدوان على سورية وقد حصلت الضربات الجوية قبل ساعات من وصول فريق من لجنة تقصي الحقائق الذي كان مكلفاً بفتح تحقيق شفاف حيث كان قد تم تنفيذ الهجوم المزعوم في الوقت الذي استطاع فيه الجيش السوري إحكام سيطرته على المناطق المحيطة بدمشق فتم اتهامه بتلك العملية لتكون ذريعة لشن هجوم على سورية والذي تم تنفيذه في ١٣ نيسان من ذلك العام.

إن تسريب ويكيليكس لهذا البريد السبت الفائت يبين بوضوح أن تقرير منظمة الأسلحة الكيميائية المنشور في تموز ٢٠١٨ قد تم تحريفه لتشويه الحقائق كي تستند عليه مزاعم الولايات المتحدة وفرنسا وبريطانيا كما أن نشر هذا البريد ليس سوى الحلقة الأخيرة في إعادة الاتهام للتقرير الرسمي الذي بدأ بفقدان مصداقيته بعد الهجوم المزعوم بقليل حيث كان قد احتل عناوين كبيرة في الصحف مصحوباً بمقاطع من فيديو يظهر أطفالاً في المشافي تأثروا من الهجوم وكان فريق العمل حول سورية في تشرين أول ٢٠١٨ قد قام مع بروباغندا وسائل إعلام غربية بنشر نتائج تحقيقه حول الحادث الذي يفتقر الى الأدلة المادية وكان من المستحيل تحديد ما إذا كان الهجوم الكيميائي قد وقع فعلاً، ثم في أيار الماضي صدر تقرير للخبير إيان اندرسون الذي كان يقود فريق الخبراء من منظمة حظر الأسلحة لكن التقرير لم ينشر وفيه يثير اندرسون عدداً من الأسئلة حول مسألة تأكيد أن الهجوم حصل بإسطوانات غاز كلور ألقيت من الجو الأمر الذي يوجب اتهام الحكومة السورية بذلك لكن في تقريره يخلص اندرسون إلى أن الاسطوانات وجدت في موقعين في دوما تم وضعهما يدوياً وليس من الجو ما يؤكد أن الهجوم المزعوم تم التحضير له من العناصر المتطرفة المسلحة التي كانت تسيطر على المنطقة.

الحقيقة أنه خلال ثماني سنوات مضت حاولت فيها الولايات المتحدة وحلفاؤها استخدام الجماعات المسلحة من تنظيم القاعدة وغيره كوكلاء لها كان هناك سلسلة من هذه العمليات المدعومة من السي آي إيه تم استخدامها في محاولات (غير مثمرة) لإثارة الرأي العام الأميركي لدعم الحرب في سورية، ففي العام ٢٠١٣ حصل هجوم بالغاز الكيميائي في الغوطة الشرقية وتم اتهام الجيش السوري بالقيام به واستخدم لتبرير شن عدوان جوي أميركي كبير تم إلغاؤه في اللحظات الأخيرة من قبل اوباما، الصحفي سيمور هيرش كشف عن هذا الحادث قائلاً: إنه الفعل السيئ للمجموعات المسلحة المدعومة من الولايات المتحدة ومن تركيا.

اليوم يتم كشف القناع عن كل الذين يقفون وراء الحرب الأميركية المجرمة على سورية الذين أرادوا أن لا يتوقف حمام الدم، بل أن يزداد أكثر أما الدور الذي قامت به ويكيليكس في كشف البريد الالكتروني فيدل مرة أخرى لماذا يقبع مؤسسها جوليان أسانج في سجن بلمارش ضمن حراسة أمنية مشددة في بريطانيا ويناضل أسانج ضد محاولة تسليمه الى الولايات المتحدة التي يمكن أن تفرض عليه عقوبة سجن قد تصل الى ١٧٥ عاما بسبب كشفه جرائم حرب يرتكبها الأميركيون في الشرق الأوسط.

الاستخبارات الأميركية ومجموعة المؤسسات السياسية الأميركية من ديمقراطيين وجمهوريين يريدون بل يطالبون بتعذيب واضطهاد أسانج الأمر الذي يدينه خبير الأمم المتحدة نيلسميلزر الذي يدعو الى وقف هذا الاضطهاد.

الصحفي جون بيلجر قال إن معاملة أسانج في السجن أسوأ من القتل، ورغم مصادرها الواسعة وآلة استخباراتها الضخمة لم تستطع حكومة الولايات المتحدة ولم تنجح بإخفاء أحد أهم المصادر الأساسية التي تكشف للرأي العام الحقيقة عن عمليات الامبريالية الأميركية العالمية لذلك يتعين على المجتمع الدولي الدفاع عن أسانج والمطالبة بالحرية الفورية له والتخلي عن جميع الاتهامات المنسوبة إليه.

■ ترجمة: مها محفوض محمد

إعلانات

مذكرة دعوة لحضور مجلس عائلي
صادرة عن المحكمة الشرعية السابعة بحلب
القاضي: بسام القاسم
المساعد: محمد مستت
المدعية: ياسمين الباش بنت عبد القادر
المدعى عليه: بسام منلا موسى بن عبد الكريم
الدعوى: تفريق لعلة الشقاق والضرر
الدعوى أساس (٧٨٤٨/لعام٢٠١٩)
تقرر لدينا بالدعوى المذكورة تعيين وتحديد يوم الأربعاء ٢٠٢٠/١/٨ في الساعة العاشرة صباحاً موعداً لعقد المجلس العائلي المشترك.
ونظراً لكون المدعى عليه ضمن المناطق الغير آمنة وعملا بأحكام المادة ٢٧/أ أصول مدنية لعام ٢٠١٦ تقرر دعوة المدعى عليه بالصحف وعلى لوحة إعلانات المحكمة لحضور المجلس العائلي لدى المحكمة الشرعية الغرفة السابعة بحلب في الدعوى المقامة بين الطرفين.
وفي حال تغيبك وعدم حضورك أو عدم إرسال وكيلا قانونياً عنك سينعقد المجلس العائلي وتثبيت غيابك والسير بإجراءات التحكيم بحقك بمثابة الوجاهي.
وعليه اقتضى الإعلان
القاضي
١٥٥٢٧٩

إعلان بمثابة مذكرة إخطار صادر عن
محكمة الصلح المدنية بجبل سمعان
القاضي السيد: محمد النمور
المساعد السيد: نور مشنطط
المدعي: أسعد العلي بن احمد
المدعى عليه: أحمد العلي بن صطوف
الدعوى: تثبيت شراء
في الدعوى رقم أساس ٢٠١٩/١٩٣ المتكونة بين المذكورين أعلاه ونظراً لتعذر تبليغك على عنوان إقامتك لجهالة موطنك وعملاً بالمادة ٢٧/أ أ.م. قررت المحكمة إخطار المدعى عليه بواسطة النشر بالصحف المحلية وعلى لوحة إعلانات المحكمة بلزوم الحضور إلى المحكمة يوم الأربعاء الموافق ٢٠١٩/١٢/١٨ الساعة العاشرة زوالية. وإذا لم تحضر أو ترسل وكيلا قانونيا بالموعد المحدد جرت بحقك المعاملة بمثابة الوجاهي وإن الحكم الذي سيصدر يعد بمثابة الوجاهي بحقك.
وعليه اقتضى الإعلان
القاضي
١٥٥٢٨٠

إعلان بمثابة مذكرة إخطار صادرة عن
محكمة الاستئناف المدنية السابعة بحلب
الرئيس: أحمد علي علي
المساعد: خالد الزين
المستأنف: المدير العام التنفيذي للشركة السورية للاتصالات إضافة لوظيفته بصفته تمثله إدارة قضايا الدولة.
المستأنف عليه: فهد الأحمد بك بن عبد الله-رابعة
موضوع الدعوى: طلب مبلغ
نظراً لتعذر تبليغك في موطن إقامتك بسبب الأوضاع الأمنية وفق ما ورد في الشروحات الواردة على مذكرة دعوتك فقد تقرر تبليغك مذكرة إخطارك في إحدى الصحف المحلية عملاً بأحكام رقم ٣٤/أ من قانون أصول المحاكمات المدنية رقم (١) لعام ٢٠١٦ علماً أن موعد الجلسة القادمة هو يوم الأربعاء الواقع في ٢٠١٩/١٢/١٨ الساعة العاشرة صباحاً فإذا لم تحضر أو ترسل من ينوب عنك تجري بحقك المعاملة القانونية أصولاً وستصدر الأحكام بحقك وجاهياً.
القاضي
١٥٥٢٨١

إعلان بمثابة مذكرة إخطار صادر عن
المحكمة الشرعية السابعة بحلب
القاضي السيد: بسام القاسم
المساعد السيد: محمد مستت
الجهة المدعية: فوزة الجاسم بنت مواس
المدعى عليه: حسين الأحمد بن عبود
موضوع الدعوى: تفريق وحقوق زوجية
في الدعوى رقم أساس ٢٤٠٠/ لعام ٢٠١٩
وعملاً بأحكام المادة /٢٧/ فقرة /أ/ من قانون أصول المحاكمات تقرر إخطارك الدعوى بواسطة الإعلان بالصحف ولصقا على لوحة إعلانات المحكمة ولزوم الحضور إلى المحكمة يوم الثلاثاء الواقع ٢٠١٩/١٢/٢٤ الساعة العاشرة زوالية وإذا لم يحضر أو يرسل وكيلا قانونيا في الموعد المذكور جرت في حقك المعاملة القانونية ويعتبر الحكم الذي سيصدر بحقك بمثابة الوجاهي.
القاضي
١٥٥٢٨٤

مذكرة تبليغ دعوة صادر عن محكمة البداية المدنية الأولى بجبل سمعان
القاضي: محمد فاتح ابرم
المساعد: ليلى هورو
المدعي: محمود السعيد بن محمد
المدعى عليه: أحمد رحال بن عبد القادر
الدعوى: تثبيت شراء
في الدعوى أساس ٢٠١٩/١٤١١ تقرر تبليغك بأحد الصحف اليومية وعلى لوحة إعلانات المحكمة سنداً للمادة ٣٤/أ بلزوم الحضور للمحكمة الثلاثاء ٢٠١٩/١٢/٢٤ الساعة العاشرة.
وإذا لم تحضر أو ترسل وكيلا قانونيا عنكم جرت بحقك المعاملة القانونية وسيصدر الحكم بحقك بمثابة الوجاهي.
القاضي
١٥٥٢٨٥

إعلان قضائي بمثابة إخطار تنفيذي
طالب التبليغ: يوسف محسون بن محسون
المطلوب تبليغه: مصطفى إسماعيل بن نادر
قررت رئاسة التنفيذ المدني بجبل سمعان بتاريخ ٢٠١٩/١١/٢٤ في الملف التنفيذي رقم /١٠٨٨/ب/ ٢٠١٩ ونظراً لكون منطقة المطلوب تبليغه غير آمنة وعملا بالمادة ٣٤/أ أ.م.م إخطارك نشراً بالصحف وعلى لوحة إعلانات دائرة التنفيذ المدني بجبل سمعان بأنه قد وضع موضع التنفيذ الحكم البدائي رقم أساس /١٠٨٤/ قرار /٤٣٤/ لعام ٢٠١٨ حسم ٢٠١٨/١٠/٣١ الصادر عن محكمة البداية المدنية الثانية في جبل سمعان.
فعليك مراجعة دائرة التنفيذ المدني بجبل سمعان أو إرسال وكيلك القانوني خلال المدة القانونية تحت طائلة متابعة الإجراءات التنفيذية بالملف.
وعليه اقتضى الإعلان
مدير التنفيذ المدني بحلب
١٥٥٢٨٦

إعلان بمثابة مذكرة إخطار صادر عن
المحكمة الشرعية في عين العرب
القاضي: ياسر خليفة
المساعد: نذير مشنطط
المدعية: عائشة يوسف بنت محمد أمين
المدعى عليه: أحمد منان بن خليل منان
موضوع الدعوى: تثبيت طلاق
في الدعوى رقم أساس /٣٧/ لعام ٢٠١٩ المتكونة بين المذكورين أعلاه وعملا بالمادة رقم /٣٤/ فقرة /أ/ من قانون أصول المحاكمات كون منطقة المدعى عليه تقع تحت سيطرة الوحدات الكردية قررت المحكمة إخطار المدعى عليه بواسطة النشر بالصحف المحلية وعلى لوحة إعلانات المحكمة بلزوم الحضور إلى المحكمة يوم الخميس الموافق ٢٠١٩/١٢/٢٦ الساعة /١٠/ زوالية. وإذا لم تحضر أو ترسل وكيلا قانونيا بالموعد المحدد جرت بحقك المعاملة بمثابة الوجاهي.
وعليه اقتضى الإعلان
القاضي
١٥٥٢٨٧

إخطار تنفيذي
المنفذ: ميرفت المحمود بنت حسن
المنفذ عليه: إبراهيم رسلان بن محمد – عبد المنعم محمد نادر سكر
قررت رئاسة التنفيذ المدني في جبل سمعان بتاريخ ٢٠١٩/١١/٢٤ في الملف التنفيذي ٩٤٢/ب/٢٠١٩ إخطار المنفذ عليه عملاً بالمادة /٣٤/ نشراً في الصحف وعلى لوحة إعلانات المحكمة بأنه وضع موضع التنفيذ الحكم الصادر عن المحكمة البداية المدنية في جبل سمعان أساس ٧٦٢/ قرار /٤٦٢/لعام ٢٠١٢
مدير التنفيذ المدني بجبل سمعان
١٥٥٢٨٨

مذكرة تبليغ لحضور مجلس عائلي صادر
عن المحكمة الشرعية في منبج
بالدعوى أساس ٥٥٩/ لعام ٢٠١٩
القاضي السيد: سلطان الأسعد
المساعد: عبير الدندشي
المدعية: عهد الموسى بنت أحمد وكيلها المحامي إبراهيم حمد
المدعى عليه: سيد السلمو بن محمد منبج- شارع الرابطة
موضوع الدعوى: تفريق لعلة الشقاق
نظراً لعدم التمكن من تبليغ المدعى عليه مذكرة الدعوة على عنوانه ضمن المناطق الغير آمنة وعملاً بأحكام المادة (٣٤) فقرة /أ/ اصول محاكمات مدنية قررت المحكمة تبليغ المدعى عليه على لوحة إعلانات المحكمة ونشراً بالصحف بلزوم حضورك إلى المحكمة لحضور المجلس العائلي يوم الثلاثاء ٢٠١٩/١٢/١٧ والجلسة يوم الأحد ٢٠١٩/١٢/٢٢ الساعة (١٠) زوالية. وإذا لم تحضر أو ترسل وكيلا قانونيا عنك تجري بحقك المعاملة القانونية وان الحكم سيصدر بحقك بمثابة الوجاهي.
وعليه اقتضى الإعلان
القاضي
١٥٥٢٨٩

مذكرة دعوة لحضور مجلس عائلي
صادرة عن المحكمة الشرعية الثانية بحلب
القاضي: مصطفى حبو
المساعد: مصطفى كيالي
المدعية: ايمان زيتون بنت محمد وحيد وكيلها المحامي مازن أشرم
المدعى عليه: حسن رنو بن أحمد
الدعوى: تفريق لعلة الشقاق ومهر ونفقة وأشياء جهازية-ومصاغ ذهبي ومنع سفر وحجز
الدعوى أساس (٨٣٣٣/لعام٢٠١٩)
تقرر لدينا بالدعوى المذكورة تعيين وتحديد يوم الاثنين ٢٠١٩/١٢/٢٣ في الساعة العاشرة صباحاً موعداً لعقد المجلس العائلي المشترك.
ونظراً لكون المدعى عليه ضمن المناطق الغير آمنة وعملاً بأحكام المادة ٢٧/أ أصول مدنية لعام ٢٠١٦ تقرر دعوة المدعى عليه بالصحف وعلى لوحة إعلانات المحكمة لحضور المجلس العائلي لدى المحكمة الشرعية الغرفة الثانية بحلب في الدعوى المقامة بين الطرفين.
وفي حال تغيبك وعدم حضورك أو عدم إرسال وكيلا قانونياً عنك سينعقد المجلس العائلي وتثبيت غيابك والسير بإجراءات التحكيم بحقك بمثابة الوجاهي.
وعليه اقتضى الإعلان
القاضي
١٥٥٢٩٠

إعلان بمثابة مذكرة دعوة صادرة عن
المحكمة الشرعية الرابعة بحلب
القاضي: أنس سراج الدين
المساعد: محمد الرجو
المدعية: عبير غزال بنت عبد الهادي
المدعى عليه: سليمان محمود الموسى بن محمود
الدعوى: تثبيت زواج ونسب
الدعوى أساس /١٦٦٥٦/ لعام ٢٠١٩
نظراً لعدم التمكن من تبليغك لإقامتك ضمن المناطق الغير آمنة وفق أحكام المادة ٣٤/أ اصول قررت المحكمة إبلاغك بواسطة النشر بالصحف وعلى لوحة إعلانات المحكمة بلزوم الحضور إلى المحكمة يوم الأحد ٢٠١٩/١٢/١٥ الساعة (١٠) زوالية وإذا لم تحضر أو ترسل وكيلا قانونيا في الموعد المذكور أجريت بحقكم المعاملة القانونية.
القاضي
١٥٥٢٩١

مذكرة دعوة لمجلس عائلي صادر عن
المحكمة الشرعية الثانية بحلب
القاضي السيد: مصطفى اليحيى حبو
المساعد السيد: مصطفى كيالي
الجهة المدعية: صبا موصللي بنت كمال
الجهة المدعى عليها: محمد فهد شقروق بن عبد الله
موضوع الدعوى: تفريق
في الدعوى الشرعية رقم أساس ٦٦٤٤/ لعام ٢٠١٩
وعملاً بالمادة ٣٤/أ بقانون أصول المحاكمات المدنية قررت المحكمة دعوة المدعى عليه لحضور المجلس العائلي بواسطة النشر بالصحف المحلية وعلى لوحة إعلانات المحكمة بلزوم الحضور إلى المحكمة يوم الاثنين الواقع في ٢٠١٩/١٢/٢٣ الساعة /١٠/ زوالية.
وإذا لم يحضر أو يرسل وكيلا قانونيا بالموعد المحدد جرت بحقه المعاملة القانونية غيابياً. وعليه اقتضى الإعلان
القاضي
١٥٥٢٩٢

إعلان بمثابة سند تبليغ حكم شرعي
صادرة عن المحكمة الشرعية الغرفة السابعة بحلب
أساس /٣٢١١/ قرار /١٤١٨/ لعام ٢٠١٩
القاضي السيد: بسام القاسم
المساعد السيد: محمد مستت
المدعية: آيه المغربي بنت محمد خير
المدعى عليه: إبراهيم بيضون بن محمد زهير
موضوع الدعوى: تفريق لعلة الشقاق
قررت المحكمة عملا بالمادة /٢٧-٣٤/ مكرر من قانون أصول المحاكمات المدنية إعلام المدعى عليه بواسطة النشر بالصحف ولصقا على لوحة إعلانات المحكمة مضمون القرار رقم /١٤١٨/ أساس ٣٢١١/ لعام ٢٠١٩ أقرر:
١-تصديق تقرير الحكمين المؤرخ في ٢٠١٩/١٠/٢٤ وبالتالي التفريق بين الزوجة المدعية آيه المغربي بنت محمد خير والدتها بشرى حجار تولد حلب ١٩٩٢/١/٣٠ القيد: صاخور الخانة ٨ والزوج المدعى عليه ا براهيم بيضون بن محمد زهير والدته مديحة العلي تولد حلب ١٩٨٣/١/٤ القيد صاخور الخانة ٨ بطلقة بائنة واحدة لعلة الشقاق والضرر واعتبار هذا التفريق واقعا في قاعة المحكمة الشرعية بحلب بتاريخ صدور هذا القرار.
٢-أمر الزوجة المدعية بالعدة الشرعية على ألا تنقص عن ثلاثة أشهر تسري من تاريخ صدور هذا القرار.
٣-تثبيت تنازل المدعية عن حقها بالمهرين والنفقة الزوجية ونفقة العدة والمصاغ الذهبي والأشياء الجهازية.
٤-تضمين المدعى عليه الرسوم والمصاريف وأتعاب محاماة والحد الأدنى للوكالة النقابية. قرارا وجاهيا بحق المدعية وبمثابة الوجاهي بحق المدعى عليه قابلا للطعن بالنقض صدر حسب الأصول بتاريخ ٨ ربيع الأول ١٤٤١ هجري الموافق ٢٠١٩/١١/٥ ميلادي
وعليه اقتضى الإعلان
القاضي
١٥٥٢٩٣

إعلان قضائي بمثابة إخطار تنفيذي
طالب التبليغ: محمد أمين فراش بن زكريا
المطلوب تبليغه: محمد شريف الحسين بن زكريا
قررت رئاسة التنفيذ المدني بحلب بتاريخ ٢٠١٩/١١/١٨ بالملف التنفيذي رقم /٢٩٤/عرض وايداع/لعام ٢٠١٩ اخطاركم نشراً بالصحف وعلى لوحة إعلانات دائرة التنفيذ المدني بحلب بأنه تم وضع موضع التنفيذ صك رهن بمبلغ (١٠٠,٠٠٠) ل.س ورفع الإشارة عن صحيفة السيارة رقم /٨١١٧٨٣/ حلب.
فعليك مراجعة دائرة التنفيذ المدني بحلب أو إرسال وكيل قانوني عنك تحت طائلة متابعة الإجراءات التنفيذية بالملف.
وعليه اقتضى الإعلان
مدير التنفيذ المدني بحلب
١٥٥٢٩٥

اعلان بمثابة مذكرة اخطار صادر عن
محكمة الشرعية الرابعة بحلب
القاضي السيد: انس سراج الدين
المساعد السيد: محمد الحسين الرجو
المدعية: صبا منصور بنت ماجد
تمثلها المحامية الهام مصري
المدعى عليه: محمد مازتن الغفير بن اكرم
موضوع الدعوى: تثبيت زواج واقرار نسب في الدعوى رقم اساس ١٤٣٣٢ لعام ٢٠١٩ وفق احكام المادة ٣٤/أ قررت المحكمة اخطار المدعى عليه بواسطة النشر بالصحف وعلى لوحة اعلانات المحكمة بلزوم الحضور الى المحكمة يوم الثلاثاء الواقع في ٢٠١٩/١٢/٣١ الساعة العاشرة زوالية
واذا لم تحضر او ترسل وكيلا قانونيا في الموعد المحدد جرت بحقه المعاملة القانونية ويعتبر الحكم الذي سيصدر بمثابة الوجاهي وعليه اقتضى الاعلان
القاضي
١٥٥٢٥٨

اعلان قضائي بمثابة اخطار تنفيذي
طالب التبليغ: محمد ومحمود وحسين وعلي قرقناوي ابناء سليم
المطلوب تبليغه: احمد مكي بن جميل
قررت رئاسة التنفيذ المدني بحلب بتاريخ ٢٠١٩/١١/٢٤ في الملف التنفيذي رقم ٩٨٧٢/ب/٢٠١٩ اخطاركم نشرا بالصحف وعلى لوحة اعلانات دائرة التنفيذ المدني بحلب
بانه تم وضع الحكم الاستثنائي رقم اساس ٨٨/ب قرار ١٥٧ حسم ٢٠١٩/٩/١٩
فعليكم مراجعة دائرة التنفيذ المدني بحلب او ارسال وكيل قانوني خلال المدة القانونية تحت طائلة متابعة الاجراءات التنفيذية بالملف وعليه اقتضى الاعلان
مدير التنفيذ المدني بحلب
١٥٥٢٥٩

اعلان قضائي بمثابة اخطار تنفيذي
طالب التبليغ: عبير مصري بنت احمد
المطلوب تبليغهما: ١-شعبان لطفو بن احمد ٢-محمود لطفو بن احمد
قررت رئاسة التنفيذ المدني بحلب بتاريخ ٢٠١٩/١١/٢٠ في الملف التنفيذي رقم ٩٧٦٨/ب/٢٠١٩ اخطاركم نشرا بالصحف وعلى لوحة اعلانات دائرة التنفيذ المدني بحلب بانه تم وضع موضع التنفيذ الحكم البدائي المدني رقم اساس ٩٥٧٤ قرار ٩٣٣ حسم ٢٠١٩/١٠/٢٨ فعليك مراجعة دائرة التنفيذ المدني بحلب او ارسال وكيلا قانوني خلال المدة القانونية تحت طائلة متابعة الاجراءات التنفيذية بالملف وعليه اقتضى الاعلان
مدير التنفيذ المدني بحلب
١٥٥٢٦٠

اعلان بمثابة مذكرة دعوة صادر عن محكمة الشرعية الخامسة بحلب
القاضي السيد: ياسر العلي
المساعد السيد: عثمان منان
المدعي: نهاد حسو بن عبد الرحمن
المدعى عليها: فائزة حاجو بنت عثمان
موضوع الدعوى تفريق لعلة الشقاق والضرر
في الدعوى رقم اساس ١٧٩٣٤ لعام ٢٠١٩ وفق احكام المادة ٣٤/أ قررت المحكمة ابلاغ المدعى عليها بواسطة النشر بالصحف وعلى لوحة اعلانات المحكمة بلزوم الحضور الى المحكمة يوم الثلاثاء الواقع في ٢٠١٩/١٢/٢٤ الساعة العاشرة زوالية واذا لم تحضر او ترسل وكيلا قانونيا في الموعد المذكور اجريت بحقك المعاملة القانونية وعليه اقتضى الاعلان
القاضي
١٥٥٢٦١

اعلان قضائي بمثابة اخطار تنفيذي
طالب التبليغ المنفذ: عبدو طشت بن حسين
المطلوب تبليغه المنفذ عليه: اسماعيل قاسم بن عبد الله
قررت رئاسة التنفيذ المدني بحلب بتاريخ ٢٠١٩/١١/١٨ في الملف التنفيذي رقم ٥٨٢٧/ص لعام ٢٠١٩ اخطاركم نشرا بالصحف وعلى لوحة اعلانات دائرة التنفيذ المدني بحلب بانه تم وضع الحكم الصلحي رقم اساس ٥٦٢٥ قرار ١٩٩ حسم ٢٠١٢/٢/١٦ موضع التنفيذ فعليك مراجعة دائرة التنفيذ المدني بحلب او ارسال وكيل قانوني خلال المدة القانونية تحت طائلة متابعة الاجراءات التنفيذية بالملف وعليه اقتضى الاعلان
مدير التنفيذ المدني بحلب
١٥٥٢٦٢

اعلان بمثابة مذكرة دعوة صادرة عن
المحكمة الشرعية التاسعة بحلب
القاضي: محمد العلي
المساعد: محمد سلامة
المدعية: فاطمة اوف بنت محمد جمال يمثلها المحامي محمد الحاج حسن
المدعى عليه: عبد القادر البكر بن عدنان
الدعوى: تفريق لعلة الشقاق والضرر
الدعوى اساس ١٧٩٠٨ لعام ٢٠١٩
نظرا لعدم التمكن من تبليغك لاقامتك ضمن المناطق الغير امنة وفق احكام المادة ٣٤/أ اصول قررت المحكمة ابلاغك بواسطة النشر بالصحف وعلى لوحة اعلانات المحكمة بلزوم الحضور الى المحكمة يوم الثلاثاء ٢٠١٩/١٢/٢٤ الساعة ١٠ زوالية واذا لم تحضر او ترسل وكيلا قانونيا في الموعد المذكور اجريت بحقكم المعاملة القانونية
القاضي
١٥٥٢٦٣

إعلانات

مذكرة إخطار صادرة عن محكمة الصلح المدني بالصنمين

الجهة المدعية : المدير العام للشركة السورية للاتصالات إضافة لوظيفته تمثله إدارة قضايا الدولة

الجهة المدعى عليها :

التسلسل	أساس الدعوى	اسم المدعى عليه	الموطن
١	٢٠١٩/٢٥٩	فؤاد محمد خير العتمة	الصنمين
٢	٢٠١٩/٢٦٣	محمود محمد الشتار	الصنمين
٣	٢٠١٩/٢٧٥	حسن محمد النصار	الصنمين
٤	٢٠١٩/٢٦٨	وسيم محمد ابو حوية	الصنمين
٥	٢٠١٩/٢٧٢	علي محم

مساعدات إنسانية روسية لنحو ٤٠٠ عائلة في مدينة تدمر

■ سانا – الثورة:

قدم مركز التنسيق الروسي مساعدات غذائية وطبية لنحو ٤٠٠ أسرة في مدينة تدمر ولوازم مدرسية لأبنائهم التلاميذ مقدمة من الحكومة الروسية للأهالي العائدين إلى المدينة بعد تهجيرهم منها نتيجة الإرهاب.

وذكر ممثل مركز التنسيق في تصريح لمراسل سانا أن المساعدات مقدمة من الحكومة والشعب الروسيين للأهالي العائدين إلى منازلهم في المدينة، لافتا إلى أنه لمس فرحة الأهالي وسرورهم لعودة الحياة الآمنة في مدينتهم وليس أدل على ذلك من أن المدارس فتحت أبوابها وعاد الأطفال لتلقي تعليمهم فيها.

وأشار ممثل المركز إلى أنه جرى توزيع القرطاسية على التلاميذ وكذلك المعونات الغذائية لسكان المدينة إضافة لمساعدات طبية من خلال تقديم أطباء روس الاستشارات الطبية اللازمة للمرضى، مؤكدا أن سورية وروسيا تحاربان الإرهاب نيابة عن العالم وداعيا جميع سكان تدمر الذين أجبروا على ترك منازلهم جراء العمليات الإرهابية للعودة إلى مدينتهم.

وخلال توزيع القرطاسية واللوازم المدرسية اعتبر سامر درغام مدير مدرسة الملك أذينة في تصريح مماثل أن المساعدات الروسية لتلاميذ المدرسة من شأنها أن تسهم بتحفيز العملية التربوية والتعليمية وتخفف من أعباء الأهالي العائدين للمدينة بفضل بطولات بواسل الجيش العربي السوري، معربا عن شكره للحكومة الروسية على مواقفها الداعمة للشعب السوري والتي تعبر عن العلاقات الطيبة بين شعبي البلدين.

استخباراتي بريطاني سابق: عدم إعادة أطفالنا من داعش تهديد لأمننا

■ وكالات– الثورة:

يشكل بقاء الأطفال البريطانيين الذين جندهم تنظيم داعش الإرهابي لاستكمال جرائمه في سورية والعراق، خطراً كبيراً على دول القارة العجوز، لكون أولئك تلقوا تدريبات خاصة أغرقتهم في الإرهاب، ولهذا حذر الرئيس السابق لجهاز مكافحة الإرهاب في الاستخبارات البريطانية ريتشارد باريت من مغبة عدم إعادة الأطفال البريطانيين الذين تم تربيتهم في صفوف التنظيم الإرهابي، موضحاً أن عدم إعادتهم ينمي لديهم أفكاراً متطرفة.

صحيفة ذي ايفننغ ستاندرد البريطانية نقلت عن باريت قوله في مقابلة إن بعض أطفال داعش العائدين من سورية والعراق يجب أن يكونوا مصحوبين بأمهاتهم وأن كلاهما يمكن أن يشكل تهديداً أمنياً محتملاً بسبب التطرف والصدمات التي عانوا منها.

وأضاف: لكن المشكلة يمكن أن تزداد سوءاً إذا تم تجاهلها وستترك بريطانيا ودولاً أخرى تواجه تهديداً كبيراً عندما يكبر الشباب ويتقدمون بالعمر، مشيراً الى أن هناك اسباب امنية قوية لتسريع الإعادة إلى الوطن، وأوضح أن المنطقة التي يحتجزون فيها هؤلاء الأطفال يتم التحكم بها إلى حد كبير من قبل عناصر داعش والذين يضمنون تلقين الأطفال وتخويف أمهاتهم.

باريت بين أن الظروف السيئة في المخيمات التي يقيم فيها أولئك تعطي التنظيم الإرهابي سلاحاً دعائياً وأنه على الرغم من وجود عقبات أمام العودة، إلا أنه يجب التغلب عليها، مشيراً إلى أن حوالي ٦٠ طفلاً بريطانياً كانوا مع داعش يعيشون هذه الايام في معسكر الهول بصحبة أمهاتهم في سورية مع وجود اشارات قليلة على عودتهم الى بلدهم.

مزارعون يغلقون طرقاً في باريس احتجاجاً على سياسات حكومتهم

هيئة الأركان الفرنسية تقر: قواتنا لن تحقق النصر بالساحل الإفريقي

■ وكالات – الثورة:

أقر رئيس هيئة الأركان الفرنسية فرانسوا لوكوانتر أمس أن قواته لن تحقق النصر أبداً في هدفها المعلن بمحاربة المجموعات المسلحة في منطقة الساحل الإفريقي.

ونقلت فرانس برس عن لوكوانتر قوله لإذاعة فرانس إنتر اليوم «خلافا لما كنا نتصوره في النزاعات الكبرى خلال القرن العشرين لن تمر الجيوش الفرنسية مزهوة بانتصارها تحت قوس النصر» مشيرا إلى أنه «سيكون أمرا معقدا جدا أن نرى كيف سنكسب الحرب في النهاية» وذلك في إشارة إلى مقتل ١٣ جنديا مساء الإثنين في حادث تصادم بين مروحيتين في مالي.

ورغم ذلك قال لوكوانتر «نحتاج إلى الاستمرار في جهودنا» معتبرا أن تدخل بلاده في الساحل الإفريقي «مفيد وضروري».

وأطلقت فرنسا عملية تحت مسمى «سيرفال» في شمال مالي مطلع عام ٢٠١٣ بحجة مكافحة الجماعات المسلحة إلا أن العديد من المراقبين يربطون التدخل الفرنسي بأطماع استعمارية متجددة تتعلق بموقع منطقة الساحل الإفريقي وغناها بالثروات الباطنية.

وفي سياق آخر قاد مزارعون فرنسيون قوافل من الجرارات إلى العاصمة باريس أمس وأغلقوا الطرقات معرقلين حركة المرور احتجاجا على سياسات الحكومة الفرنسية.

وقال جان إيف بيكور رئيس الاتحاد الوطني الفرنسي لنقابات المزارعين بمنطقة «إن» الإدارية لوكالة رويترز: نحن أكباش الفداء الجدد.. بمجرد حدوث خطأ تكون مسؤولية المزارعين وتتم معاملتنا كمجرمين، مشيرا إلى أن نحو ألف جرار دخلوا شوارع المدينة من الشمال والجنوب وسدوا طرقا سريعة والطريق الدائري الداخلي وأطلقت أبواق الجرارات التي رفعت أعلام النقابتين الزراعيتين الرئيسيتين المنظمتين للاحتجاج.

وفي وسط باريس نثر المزارعون القش في أنحاء شارع الشانزليزيه الذي تصطف المتاجر على جانبيه وشغلوا المسارات المؤدية إلى ساحة الكونكورد.

وتطالب نقابتا المزارعين بلقاء مع الرئيس الفرنسي ايمانويل ماكرون لعرض الشكاوى من السياسات التي تقولان إنها تضر الزراعة وتهدد مصادر الرزق مثل الإلغاء التدريجي لاستخدام مبيد الحشائش الضارة واسع الاستخدام «الغلايفوسيت».

وأخفق قانون يتعلق بالغذاء أصدرته الحكومة الفرنسية ويهدف لمنح المزارعين حصة أكثر عدلا من الأرباح في تهدئة احتجاجهم على ضعف الدخل.

١٥ فريقاً سورياً في بطولة إفريقيا والدول العربية للبرمجة

■ سانا – الثورة:

يشارك ١٥ فريقاً سورياً في بطولة إفريقيا والدول العربية للبرمجة المقرر إقامتها في مدينة شرم الشيخ المصرية يومي السبت والأحد ٣٠-١١- و١-١٢-٢٠١٩.

وأشارت هيئة التميز والإبداع المشرفة على المسابقات البرمجية الوطنية في بيان لها إلى أن ١٤٠ فريقاً من نحو ٧٠ جامعة يشارك في البطولة على مستويين تجريبي ورسمي والتي تتضمن مجموعة من المسائل التي تتطلب مقدرة عالية من التحليل والتفكير المنطقي والخوارزميات البرمجية.

وأوضحت الهيئة أن الفرق السورية تمثل جامعات دمشق والبعث وتشرين وحلب والجامعة الافتراضية والمعهد العالي للعلوم التطبيقية والتكنولوجيا، إضافة إلى فريق فني يشارك في تنظيم وتحكيم البطولة.

وتتأهل الفرق الفائزة إلى البطولة العالمية للبرمجة المقرر إقامتها في روسيا عام ٢٠٢٠.

وكان فريق الجامعة الافتراضية السورية «راديو اكتيف» فاز بكأس بطولة إفريقيا والدول العربية للبرمجة العام الماضي في مدينة شرم الشيخ المصرية وكذلك المرتبة ٢١ عالمياً في البطولة العالمية للبرمجة التي أقيمت في مدينة بورتو البرتغالية خلال شهر نيسان الماضي.

وتعد المسابقة وسيلة لجمع أذكى المبرمجين من مختلف الجامعات والمؤسسات العلمية على مستوى العالم وتهدف إلى تعزيز الإبداع والعمل الجماعي وتشجيع الطرق الجديدة في بناء برمجيات جديدة وتمكين الطلاب من اختبار مقدراتهم وأدائهم تحت الضغط وتأمين فرص تدريب وعمل لدى الشركات الكبرى.

وتلقب المسابقة البرمجية بحرب العقول وهي أكثر من مجرد منافسة أكاديمية وتكنولوجية إذ أصبحت الأرضية لبناء مجتمع معلوماتي عالمي متعاون أكثر، فالمشاركون ليسوا مطالبين فقط بحل المسائل وإنما بابتكار طرق ذكية وفعالة في الحل.

وعدت بإبرام ميثاق جديد

الألمانية فون دير لاين رئيسة للمفوضية الأوروبية

■ وكالات – الثورة:

بعد مناقشات طويلة وافق البرلمان الأوروبي أمس بالأغلبية على تشكيلة المفوضية الأوروبية الجديدة برئاسة الألمانية أورسولا فون دير لاين في آخر مرحلة قبل تولي الفريق مهامه في الأول من كانون الأول.

وحصل الفريق الذي يخلف المفوضية التي كان يرأسها جان كلود يونكر على ٤٦١ صوتا مقابل ١٥٧ نائبا أوروبيا صوتوا ضده و٨٩ امتنعوا عن التصويت، وبذلك حظيت فون دير لاين التي انتخبت بفارق ضئيل لا يتعدى تسعة أصوات على هامش مريح للعمل. وشددت فون دير لاين في كلمتها التي القتها بالفرنسية والانكليزية والألمانية على أولوياتها في السنوات الخمس المقبلة وهي القطاع الرقمي ومكافحة التغير المناخي ووعدت بإبرام ميثاق أخضر في بداية ولايتها.

ويضم فريق المفوضين ١٢ امرأة مقابل تسعة في الفريق السابق الذي كان يقوده جان كلود يونكر.

وكانت عملية اختيار المفوضين في فريق وزيرة الدفاع السابقة في حكومة أنجيلا ميركل شاقة بين استبدال مرشحين ثلاثة وهو رقم قياسي وبريكست وأصحاب وظائف مثيرين للجدل. ولم يكن الاقتراع سريا ما سمح بالانضباط داخل المجموعات في برلمان تم تجديد جزء كبير منه وبات أكثر تشتتا وشراسة خلال جلسات الاستماع للمفوضين.

وتلقت فون دير لاين دعم الألماني مانفريد فيبير الذي يقود ١٨٢ نائبا في أكبر كتلة سياسية في البرلمان (الحزب الشعبي الأوروبي يمين) واعترف بأن السيدة الألمانية التي كان يتطلع إلى شغل منصبها هذا نجحت في الخروج من وضع صعب.

فصول التدخل الأميركي في «بريكست» تتكشف

«العمال»: جونسون يسعى لبيع نظامنا الصحي إلى شركات أميركية

■ وكالات – الثورة :

مع اقتراب موعد الانتخابات التشريعية المبكرة التي تنظمها بريطانيا في الـ١٢ من كانون أول المقبل، بعد فشل برلمانها في التوصل لاتفاق حول موضوع «بريكست»، يستمر الجدل والصراع بين الساسة البريطانيين خاصة بين الحزبين الرئيسيين المتناحرين على السلطة (المحافظين والعمال)، فكل طرف أعلن عن برنامجه الانتخابي الذي يتضمن وعودا بإصلاحات اقتصادية واجتماعية ونفقات كبيرة، خصوصا في خدمة الصحة الوطنية التي يتمسك بها البريطانيون كثيرا، وسط تبادل الاتهامات فيما بينهما، وذلك لمحاولة كل طرف إقناع الناخبين وجذبهم لمصلحته.

وفي هذا الإطار أكدت المعارضة العمالية أمس أن حزب المحافظين أجرى مفاوضات سرية مع الولايات المتحدة لبيع النظام الصحي البريطاني المجاني لشركات أميركية، في إطار اتفاق تجاري مستقبلي بعد خروج بريطانيا من الاتحاد الأوروبي.

وقبل أسبوعين من الانتخابات، عرض زعيم حزب العمال جيريمي كوربن أمام الصحافة ٤٥٠ صفحة من مستندات تتضمن، ست جلسات مفاوضات منذ ٢٠١٧، في واشنطن ولندن، بين ممثلين بريطانيين وأميركيين بشأن علاقتهما التجارية بعد «بريكست».

وأشار إلى أن هذه الوثائق تؤكد أن الولايات المتحدة تطلب أن تكون خدمة الصحة الوطنية على طاولة المفاوضات التجارية. وأضاف: لدينا الآن أدلة على أنه مع رئيس الوزراء بوريس جونسون، خدمة الصحة على الطاولة وستكون للبيع.

وتابع: هذه مسألة مفاوضات سرية بشأن اتفاق مع الرئيس الأميركي دونالد ترامب بعد بريكست، اتفاق سيحدد مصير بلادنا.

وشدد كوربن على أن هذه الانتخابات باتت معركة لبقاء خدمتنا الصحية الوطنية كخدمة عامة مجانية للجميع.

ويؤكد جونسون أن الخروج من الاتحاد الأوروبي المرتقب في ٣١ كانون الثاني بعد إرجاء موعده ثلاث مرات، سيسمح للمملكة المتحدة باستعادة السيطرة على سياستها التجارية.

ووعد ترامب من جهته مرارا بـ«اتفاق رائع» بعد بريكست، رغم أنه اعتبر مؤخرا أنه سيكون صعبا في إطار اتفاق الانفصال الذي توصل إليه جونسون مع الاتحاد الأوروبي.

وكان جونسون وصف في أواخر تشرين الأول الماضي الاتهامات بأن الولايات المتحدة تريد الاستفادة من اتفاق تجاري جديد للسيطرة على النظام الصحي بـ«المضحكة».

ويزور ترامب لندن الأسبوع المقبل للمشاركة في اجتماع لحلف شمال الأطلسي.

رتل لقوات الاحتلال الأميركي يصدم حافلة بريف الحسكة/بقية

وتضيق قوات الاحتلال على الاهالي من خلال سرقة محولات الكهرباء وأعمدة الشبكة الواصلة بين القرى والبلدات ونقلها إلى تركيا وتخريب الطرق بين البلدات لدفع الاهالي إلى مغادرة منازلهم.

وعلى مدى الايام الماضية افادت مصادر أهلية بإدخال قوات الاحتلال التركي عشرات العائلات قادمة من الاراضي التركية إلى مدينة رأس العين وأسكنتهم في منازل المواطنين المستولى عليها من الإرهابيين اضافة إلى سرقة ومصادرة البذار الخاصة بالموسم الشتوي من الفلاحين والمزارعين وسرقة المنازل وفرض مبالغ مالية على المزارعين في المنطقة ومنع كثير من الاهالي من العودة إلى المدينة وريفها.

وفي اطار عملية التتريك نقل مراسل سانا في الحسكة عن مصادر أهلية قولها ان قوات الاحتلال التركي نصبت مجموعة من الابراج لشركات اتصال تركية ورفعت أعلاماً تركية على المقرات والدوائر الحكومية بعد أن استولى عليها المرتزقة الإرهابيون.

ومنذ بداية عدوانها على الاراضي السورية في تشرين الاول الماضي تسببت قوات الاحتلال التركي بتهجير نحو ٢٠ الف عائلة سورية من منازلها في المناطق الحدودية التي احتلتها في ريف الحسكة الشمالي الغربي.

من جهة اخرى أصيب عدد من المدنيين جراء صدم رتل عربات تابع لقوات الاحتلال الأميركي ميكرو باص يقلهم على طريق الشدادي بريف الحسكة الجنوبي.

وذكر مراسل سانا في الحسكة أن رتلا يتبع لقوات الاحتلال الأميركي صدم ظهر أمس ميكرو باص يقل مدنيين قرب قرية الميلبية على طريق الشدادي الحسكة جنوب المدينة ما أدى لإصابتهم بجروح متفاوتة.

وفي سياق متصل ذكرت مصادر أهلية لمراسل سانا أن رتلا مؤلفا من نحو ٢٠ آلية من عربات عسكرية وحاملات السيارات رباعية الدفع وشاحنات وقود تابعا لقوات الاحتلال الأميركي عبر مدينة الحسكة واتجه جنوبا على طريق الشدادي–دير الزور.

وتواصل الولايات المتحدة خرقها القوانين الدولية حيث أدخلت عدة قوافل ضمت عشرات السيارات والآليات الى مناطق انتشار قواتها غير الشرعية حول حقول النفط في شمال شرق سورية بغية الاستمرار بنهب النفط السوري.

اعتقال ٨ أشخاص مرتبطين بـ «سي آي إيه» أثناء أعمال الشغب الأخيرة / بقية

مسيرات مليونية حاشدة تنديداً بأعمال الشغب والفوضى التي جرت في بعض المدن مؤخراً وأدت إلى أضرار مادية كبيرة في الممتلكات العامة والخاصة فضلاً عن إصابة عدد من قوى الأمن الإيراني.

إلى ذلك أعلنت وزارة الأمن الإيرانية عن احتجاز ٨ أشخاص مرتبطين بوكالة الاستخبارات المركزية الأمريكية «سي آي إيه»، على خلفية الاحتجاجات الأخيرة في البلاد.

وكشف المدير العام لشؤون مكافحة التجسس بالوزارة أمس أن عددا من العناصر التي كانت تعمل على جمع المعلومات حول أعمال الشغب ونقلها إلى خارج البلاد ووضعها في متناول يد الأجانب، تم رصدهم وإلقاء القبض عليهم قبل قيامهم بهذا الأمر.

وفي سياق متصل أعلنت الوزارة نفسها، عبر موقعها الإلكتروني أن هذه العناصر التي كانت قد دُربت على جمع المعلومات تحت غطاء «المواطن الصحفي» لدى دول مختلفة وبتمويل من جهاز الاستخبارات الأمريكي «سي آي إيه» وضعت تحت الرصد الاستخباري من قبل وزارة الأمن حيث اتضح عقب تصعيد الشغب، بأنها تلقت أوامر للحضور في هذه الأحداث وإعداد تقارير ولا سيما مصورة حولها.

وعلى هذا الأساس أعلن المصدر نفسه، أنه تم القبض على ٦ من هؤلاء العناصر الذين كانوا متواجدين في أماكن أعمال الشغب وهم ينفذون «أجندات الجهاز الاستخباري الأمريكي».

وأضاف أن اثنين آخرين كانا يجمعان المعلومات لنقلها إلى الخارج، وجرى اعتقالهما قبل مغادرتهما البلاد.

أعلن الاتحاد الأوروبي إن مسؤولين من الصين وروسيا وفرنسا وألمانيا وبريطانيا سيعقدون اجتماعا مع إيران في فيينا في السادس من كانون الأول المقبل لبحث كيفية الحفاظ على الاتفاق النووي المبرم مع طهران عام ٢٠١٥.

وجاء في بيان أصدره الاتحاد أن اللجنة المشتركة سترأسها هيلجا ماريا شميد، الأمين العام لجهاز العمل الخارجي الأوروبي وتحضرها الدول الثلاث الأعضاء في الاتحاد الأوروبي فرنسا وألمانيا والمملكة المتحدة، بالإضافة إلى الصين وروسيا وإيران، وفقا لما ذكرته وكالة رويترز.

من جانبه أعلن نائب وزير الخارجية الروسية سيرغي ريابكوف أمس أن روسيا ستشارك في الاجتماع على مستوى نائب الوزير المسؤول، لكنها لا تعول على نتائج كبيرة.

وقال ريابكوف للصحفيين: «بصراحة أعتقد أن الفعاليات في هذه الصيغة هي دائماً مطلوبة، دائماً جدول الأعمال صعب، وللأسف لا نشهد تحسن الوضع في هذا الاتجاه لوقت طويل، للأسف لا نرى أن جهود الدول التي تدخل في اللجنة المشتركة والتي تنعقد بهذه الصيغة تؤدي إلى النتيجة المرغوبة.

وأضاف: بالطبع سوف نشارك على مستوى نائب الوزير المسؤول، وسوف نظهر بما في وسعنا بأنه لا يوجد بديل للعمل الجماعي على حماية الاتفاقات.

ويأتي الاجتماع في ظل استمرار العقوبات الأمريكية على إيران، ومع فشل المحاولات الفرنسية الأخيرة في تقريب وجهات النظر بين واشنطن وطهران، الأمر الذي يثير التساؤل حول ماهية الشيء الجديد الذي يمكن أن يقدمه الاجتماع للحفاظ على الاتفاق النووي؟.

مشروع قانون بإعفاء مشتركي «الاتصالات» من الفوائد بحال تسديد ديونهم/ بقية

و طالب الأعضاء بإعادة تشميل الوالد والوالدة بالطبابة الممنوحة بموجب بطاقة الشرف ورفع إعانات وتعويضات ذوي الشهداء بعد زيادة الرواتب والأجور، وبإصلاح النظام الضريبي من خلال تعديل الحد الأدنى للضرائب على رواتب ووجود شرائح ضريبية .

وطالب الأعضاء كذلك بوضع محطة توليد كهرباء حلب بالخدمة وتوضيح موقف وزارة الكهرباء من هذه المحطة وكيفية معالجة مشكلتها واستغلال تجار الأمبيرات للمواطنين في حلب وتوضيح خطة وزارة الكهرباء لحل هذا الموضوع .

و تساءل بعض الأعضاء عن أسباب تأخر استجابة وزارة التنمية الإدارية للأسئلة وخاصة التعليمات التنفيذية لعمل ومهام الوزارة، لافتين إلى مشكلة الغازات الثقيلة المنبعثة من معمل السماد الآزوتي في حمص مطالبين بعلاج هذه المشكلة و صيانة الفلاتر .

وطالب بعض الأعضاء بإيجاد حل جذري لمدرسة مغر المير في جبل الشيخ وإعادة تفعيلها لضرورة وجودها في ظل عودة الأهالي للمنطقة وحل مشكلة هواتف هذه المنطقة وزيادة مخصصات الوقود للمناطق الباردة في جبل الشيخ وإيصال المخصصات لأصحابها في منطقة مغر المير .

وحذر بعض الأعضاء من عملية تغيير الأسماء الكنعانية والفينيقية والآرامية في العديد من المناطق بما يفرغ هذه المناطق من الموروث التاريخي والثقافي وإسقاطها من الخارطة الاثرية لسورية و يؤثر سلباً على علاقة الإنسان بالمكان وهويته الحضارية وضرورة استعادة وزارتي الثقافة والإدارة المحلية أسماء هذه القرى حفاظاً على الموروث التاريخي لسورية .

ودعا الأعضاء إلى السماح باستعمال قطع الغيار المستعملة للسيارات والاهتمام بالثروة الحيوانية من قطعان الأبقار خاصة في منطقة الغاب في حماه التي تعرضت لمرض جدري ونفوق عدد كبير منها.

ودعا الأعضاء لإعادة النظر بوضع العاملين المفصولين ممن ثبتت براءتهم و جدولة ديون الكهرباء في محافظة الحسكة وتأمين محولة كهربائية للجامعات فيها.

وطالب الأعضاء بتوجيه المحافظين لدعم الزراعيين للاستصلاح بمزيد من الأراضي المحررة في ريف حماه وريف إدلب وصيانة شبكات كهرباء درعا وزيادة الأيدي العاملة وتشكيل لجنة لتوزيع المقاسم لأصحابها بأسرع وقت في مشروع تنظيم المحافظة بعد تحريرها.

وفي معرض رده على أسئلة الأعضاء أوضح وزير الدولة لشؤون مجلس الشعب عبد الله عبد الله أوضح أن الزيادة على الراتب لم تفرغ من مضمونها لكن بعض العوامل أثرت عليها خاصة إرتفاع الأسعار حيث يتم العمل على معالجتها واعداً بمتابعة باقي المواضيع المطروحة مع الوزارات والجهات المعنية، وأضاف أن وزارة التجارة الداخلية وحماية المستهلك تعمل على ضبط الأسعار .

ورفعت الجلسة إلى الساعة الحادية عشرة من صباح اليوم الخميس.

دعت إلى إخلاء المنطقة من أسلحة الدمار الشامل / بقية

يرماكوف قوله خلال مؤتمر صحفي أمس: من المهم جداً الاستناد إلى تجارب المناطق الخالية من أسلحة الدمار الشامل التي تمت إقامتها بالفعل، مشيراً إلى أن موسكو تقيّم إيجاباً نتائج مؤتمر نيويورك لإقامة منطقة خالية من أسلحة الدمار الشامل في الشرق الأوسط.

ولفت يرماكوف إلى أن بيان مؤتمر نيويورك يتضمن دعوة من دون سقف زمني لدول الشرق الأوسط للانضمام إلى هذا المشروع.

وكان مندوب سورية الدائم لدى الأمم المتحدة الدكتور بشار الجعفري جدد التأكيد في بيان تلاه في الـ ١٩ من الشهر الجاري أمام اجتماع الدورة الأولى لمؤتمر إنشاء منطقة خالية من الأسلحة النووية وغيرها من أسلحة الدمار الشامل في الشرق الأوسط على دعوة سورية إلى إنشاء منطقة خالية من الأسلحة النووية في الشرق الأوسط ودرء خطر انتشارها لافتاً إلى أن ذلك لا يكون إلا بإخضاع جميع نشاطات كيان الاحتلال الإسرائيلي ومنشآته النووية إلى اتفاقية الضمانات الشاملة للوكالة الدولية للطاقة الذرية.

وعقد المؤتمر بهدف إقامة منطقة خالية من أسلحة الدمار الشامل في الشرق الأوسط في نيويورك في الفترة ما بين الـ ١٨ والـ ٢٢ من الشهر الجاري بمشاركة عدد من دول المنطقة إضافة إلى روسيا والصين وبريطانيا وفرنسا وألمانيا.

تتمة ما نشر على الصفحة «١٢»

وتمضي الأيام

| شهناز فاكوش

يرتعون بسعادة؟

تمضي الأيام والفقير يزداد فقراً والمستور ينكشف سَتْره، وأولئك الذين نُهبت بيوتهم يسألون الله الرأفة، ما أسهل إعمار الوطن، حين تحضر الإرادة، من يقدر على صنع النصر فلن يعييه إعمار بلده. معظم شعوب العالم دمرت الحروب بلادها.

المُثُل كثيرة، الصين..اليابان حيث لا زرع ولا ضرع ولا نفط. وها هي تسابق الريح وتغرق العالم بصناعاتها، بعض من التفكير وكثير من التصميم، وقوة العزيمة تصنع المعجزات، شعبنا خلاق مبدع، تقدير العقول وإحاطتها بالعناية والمساحة دافع للبناء.

في غمرة الإعمار والعمل الجاد ومحاربة الحيتان، يُمسَحُ الحزن عن القلوب وترتسم البسمة الضائعة على الشفاه المتعبة، تشتد السواعد وترتفع الهامات مع عرق الجباه، يعود الوطن أفضل مما كان، يقهر عدوه غيظاً وكمداً، تزهر الحقول وتختال أجنحة الفراشات، تشدو البلابل ويدندن البناؤون أغاني النصر والفرح، وتمضي الأيام... تتكدس السنون، ويبقى ذكرى ميلادها عيداً ينز جرحه في قلبي، هي وسورية صنوان.

تحقيقات العزل أمام اللجنة القضائية / بقية

كما أمهلت اللجنة ترامب حتى الأحد المقبل الأول من الشهر المقبل لإبلاغها قراره بشأن حضور الجلسة من عدمه.

ويسعى الديمقراطيون المسيطرون على مجلس النواب إلى إنهاء التحقيق في غضون ثلاثة أسابيع وطرح مسألة عزل ترامب على التحقيق النهائي في المجلس حتى عيد الميلاد، ما سيمهد الطريق لتسليمها إلى مجلس الشيوخ ذي الأغلبية الجمهورية في كانون الثاني المقبل.

لكن رغم هذا فإنه من غير المرجح أن يحضر ترامب، حتى لو أراد ذلك، جلسة الرابع من الشهر المقبل، لأنه سيكون في بريطانيا لحضور قمة حلف الناتو.

ويتمحور تحقيق العزل حول الضغط الذي مارسه ترامب على نظيره الأوكراني فلاديمير زيلينسكي بغية إجباره على فتح تحقيق مع هانتر بايدن، العضو السابق في إدارة شركة «بوريسما» الأوكرانية في مجال الغاز ونجل المرشح الديمقراطي المحتمل في انتخابات الرئاسة الأميركية المقبلة نائب الرئيس السابق جو بايدن.

وحول هذه المجادلة السياسية والقضائية بين الطرفين وحول صدقيتها من عدمها، نفى ترامب أن يكون أصدر توجيهات إلى محاميه الشخصي رودي جولياني للذهاب إلى أوكرانيا، بحثا عن معلومات تضر منافسه المحتمل بايدن.

وفي مقابلة له مع شبكة فوكس نيوز قال: لا، أنا لم أوجهه، ولكنه محارب.. إنه محارب، حسبما نقلت وكالة بلومبرغ للأنباء، داعياً لسؤال جولياني عما كان يفعله في أوكرانيا، مضيفاً: رودي لديه عملاء آخرون غيري، وقد أدى الكثير من الأعمال في أوكرانيا على مدار سنوات.

من جانب آخر نقل موقع «ديلي بيست» الأمريكي عن مصدرين مطلعين قولهما إن ترامب تحدث عن إمكانية استعانته في حملته الانتخابية بعسكريين اتهموا بجرائم حرب قبل أن يتم العفو عنهم.

وقال المصدران إنهما سمعا ترامب يتحدث عن رغبته في أن يكون كلينت لورنس وماتيو غولستين وإدوارد غالاغير، الذين أصدر ترامب عفوا عنهم، حاضرين في التجمعات الداعمة لترشحه سنة ٢٠٢٠.

وأفاد أحد المصدرين بأن ترامب تحدث بشكل موجز عن جعل ظهور العسكريين في حملته الانتخابية «حدثا كبيرا».

وكان ممثلو الادعاء قد اتهموا لورنس في ٢٠١٣ بأنه أصدر أوامر بشكل غير قانوني بقتل رجلين على دراجتين ناريتين بالرصاص، أثناء القيام بدورية في إقليم قندهار بأفغانستان، وأدين لورنس بارتكاب جريمتي قتل.

وفي العام الماضي وجهت لغولستين الضابط بالقوات الخاصة بالجيش تهمة قتل أفغاني في أفغانستان عام ٢٠١٠.

وكان غولستين ينتظر محاكمته بتهمة القتل، بينما يقضي لورانس حكما بالسجن ١٩ عاما، لكن ترامب منحهما عفوا كاملا.

كما وجهت لغالاغير، وهو قائد فصيل بالقوات الخاصة في البحرية الأمريكية وحاصل على وسام، تهمة ارتكاب جرائم حرب مختلفة أثناء وجوده في العراق عام ٢٠١٧.

وفي تموز برأت هيئة محلفين عسكرية غالاغر من تهمة قتل معتقل من داعش، بطعنه في رقبته، ولكنه أدين بتصوير نفسه بشكل غير قانوني مع جثة المعتقل، وأدى ذلك إلى تخفيض رتبته، ولكن ترامب أعاد له رتبته السابقة.

الثورة
بنبض الحدث
يومية سياسية تصدر عن مؤسسة الوحدة للصحافة والطباعة والنشر والتوزيع
العنوان : دمشق – ساحة شهداء قانا « دوار كفرسوسة»
البريد الإلكتروني admin@thawra.sy

الجمهورية العربية السورية
دمشق – فاكس ٢٢٢٤٣٣٥ – ٢٢١٦٨٥١ – ص.ب ٢٤٤٨
هاتف ٢٢٢٢٣٩٩ – ٢٢٢٢٩١١ – ٢٢١٠٨٥٠ – ٢٢٣٥٢٨٨

للإعلان : المؤسسة العربية للإعلان دمشق أو مكاتبها في المحافظات ٢٢٢٥٢١٩
التوزيع في لبنان : المؤسسة اللبنانية السورية للنشر والتوزيع والإعلان هاتف ٠٣٨١٠٢٦٦ / فاكس ٠٧٥٠٥٨٨٩
الاشتراك السنوي للأفراد ٣٠٠٠ ل.س وللمؤسسات ٦٠٠٠ ل.س

عناوين المكاتب في المحافظات
حمص: شارع أبي علاء المعري جانب سينما حمص - بناء مؤسسة مياه حمص والصرف الصحي سابقاً ط٢ هـ ٢٤٧٠٦٤٨-٠٣١
حماة: حي الأندلس - مبنى جريدة الفداء - هـ ٢٧٦٤٥١٤ - فاكس ٢٧٦٤٦٩٥ - ٠٣٣
حلب: العبارة - مدخل جريدة الجماهير - ط١ - هـ: ٢١١٧٧٩٣ - فاكس: ٢١١٧٧٩٤ - ٠٢١
إدلب: مبنى المحافظة - ط٥ هـ٢٤٠٨١١-٠٢٣
طرطوس: شمال ثانوية الشهيد مصطفى خلوف بناء ٩٩ ط الأول فني هـ٣١٤٩٢٨-٠٤٣
اللاذقية - مدخل شارع الثورة - مبنى جريدة الوحدة - ط ٤ - هاتف: ٢٤٣٦٠٧٧/١ -٠٤١ ص .ب: ١١٧٤
الحسكة: شارع المركز الثقافي - مقابل نقابة المهندسين هـ٣١٠٧٠٣-٠٥٢
الرقة: شارع ٢٣ شباط - بناية سعيد عقيل - ط٣ هـ٢١٠٥٤٨-٠٢٢
دير الزور: شارع الحمراء - بناء غرفة تجارة وصناعة دير الزور مدخل أمانة السجل المدني ط٣ هـ٢٢٦٣٤١-٠٥١
درعا: شارع هنانو - خلف البلدية - بناء مديرية صحة درعا سابقاً هـ٢٣٥٢٨٢-٠١٥
السويداء: حي الاستقلال - مقابل الاتصالات ومسرح التربية ط١ هـ ٢٣٣٤٥٣-٠١٦
القنيطرة: مدينة البعث - مساكن الشهداء هـ٢٣٥٠٩٠-٠١٤

الثورة

thawra.sy

صدر العدد الأول في 1/7/1963

12

facebook twitter

الخميس 1 ربيع الآخر 1441 هـ 28 تشرين الثاني 2019 م العدد 17133

أبجد هوز

تحولات حارة..!

■ عبد الحليم سعود

قبل ١٥ عاماً كانت شرفتي الصغيرة في الطابق الخامس من أحد الأبنية جنوب العاصمة، تلقي التحية على جبل الشيخ من الغرب وعلى جبل قاسيون من الشمال، وتستقبل نسائم شرقية عليلة من قلب الغوطة، لتذكرني بأغان جميلة من زمن آخر جميل..!

بعد سنوات قليلة – ونتيجة الاجتياح العشوائي للحارة بالأبنية المخالفة – أصبحت شرفتي مجرد «شاهد زور» على «نشاط» مكثف لحيتان العقارات الذين رفعوا في فترة قصيرة «ناطحات سحاب» جديدة تسد الأفق من كل الاتجاهات وتحجب الهواء والشمس وتقطع الماء والكهرباء، وتضيف ضيوفاً جدداً بعادات وطقوس جديدة، فأصبحت جاراً «سعيداً» لعدد من كشاشي الحمام الذين يعتلون ظهور أبنيتهم ويمارسون هواياتهم المفضلة في «الكش» و«التصفير»، وتحولت الأزقة القريبة إلى «كراجات» لعربات بيع الخضار والفواكه والخبز اليابس وطنابر المازوت وهوندايات بيع الغاز والأدوات المستعملة، ومسرح جوال لأطفال يحفظون أغاني رديئة من زمن رديء على شاكلة «أغراض عتيقة للبيع»..!!

ومثلي مثل حارتي أيضاً كنت «شاهداً» على «نشاط» مكثف لعمال البلدية وهم يزيلون مخالفات الناس البسطاء العاجزين عن «إرضاء» خاطر البلدية التي كانت تضرب «بيد من حديد» جدران غرفهم دون رحمة، بينما تصافح باليد الأخرى – وهي من حرير بالمناسبة – حيتان العقارات الذين «بنوا» عشوائياتهم المرتفعة على عينك يا تاجر «عفوا» يا بلدية..!

بالأمس تذكرت هذه الحادثة، وأنا أسمع «وعيد» وزارة التجارة الداخلية وحماية المستهلك لمن يرفع أسعاره هذه الأيام، و«تهديدها» باليد الحديدية، و«سوّلت» لي نفسي «الأمارة بالسوء» أن أسأل بمكر.. هل تقصد الباعة الصغار المنتشرين في الحارات العشوائية، أم إنها ستلاحق حيتان التجارة الكبار الذين يستوردون بسعر دولار «المركزي» المنخفض، ويبيعون سلعهم بسعر دولار السوق السوداء الصاعد باستمرار، ولاسيما أنهم من يحددون أسعارهم ويعممونه على التجار والباعة الصغار.؟!

تكريم الفائزين بمسابقات أبناء وبنات الشهداء الأدبية والفنية لعام ٢٠١٩

مواهب أدبية وفنية لأبناء وبنات شهداء الوطن في مجالات القصة والشعر والمقالة والرسم والتصوير الضوئي والخط استحقت التكريم بعد أن خاضت غمار المسابقات الأدبية والفنية لمديرية ثقافة الطفل بوزارة الثقافة لعام ٢٠١٩.

حفل إعلان أسماء الفائزين بالاحتفالية السادسة الذي حمل اسم «عطر الخالدين» أقيم ضمن فعاليات يوم وزارة الثقافة على مسرح مدرسة بنات الشهداء بدمشق حيث وزعت جوائز المراكز الأولى بالمسابقات الأدبية في مجال القصة والشعر والمقالة ، اضافة إلى المسابقات الفنية بمجال الرسم والتصوير الضوئي ومجال الخط .

وتضمنت الفعالية التكريمية معرضا فنيا تشكيليا للفائزين بالمسابقة في الرسم والتصوير الضوئي والخط العربي حيث جسد أبناء الشهداء في لوحاتهم الطبيعة السورية الجميلة ومحبتهم لوطنهم وتعظيمهم للشهادة إضافة إلى فقرات فنية راقصة لفرقتي أجيال للمسرح الراقص وابناء وبنات الشهداء كما قدم أطفال معهد صلحي الوادي بإشراف سومر نجار فقرات موسيقية وغنائية تراثية وطربية.

وأكدت معاون وزير الثقافة سناء الشوا في تصريح لسانا أن المعرض تتويج للمسابقات التي تقيمها وزارة الثقافة سنويا لافتة إلى أن التعاون مع مدارس أبناء وبنات الشهداء يتم عبر برنامج أطلقته وزارة الثقافة لدعمهم وهو أقل ما يمكن تقديمه تجاه من قدم الغالي لصون الوطن، وقالت المديرة العامة للهيئة العامة لأبناء وبنات الشهداء شهيرة فلوح «هذا اليوم للفرح لأبناء وبنات الشهداء حيث حاولوا التعبير عنه من خلال اللوحات التي شاركوا بها في المسابقة» معربة عن املها في أن يكون أبناء الشهداء قدوة كابائهم. وأكدت ملك ياسين مديرة ثقافة الطفل في وزارة الثقافة على المستويات المهمة التي قدمت في المسابقة لافتة إلى أن دعم مواهب ابناء وبنات الشهداء يأتي ضمن خطة وزارة الثقافة من خلال مشروع التشجيع على القراءة.

طلاب يصممون جهازاً تفاعلياً لقراءة وكتابة لغة المكفوفين

قام فريق طلابي من خريجي كلية الهندسة الميكانيكية والكهربائية بجامعة البعث بتصميم جهاز خاص بالمكفوفين يعمل على مساعدتهم على التواصل مع الآخرين عبر الترجمة من وإلى لغة بريل الخاصة بهم آملين أن يتم اعتماد هذا التصميم وطرحه في السوق المحلية وخاصة أن تكلفته المادية مقبولة مقارنة بنظيره في الأسواق العالمية.

الطالب أحمد الأحمد أحد أعضاء الفريق أشار في حديث لـ (سانا) الشبابية إلى أن الجهاز يعمل على ترجمة أي نص مكتوب باللغة الإنكليزية إلى لغة بريل بالإضافة إلى تحويل النصوص التي يكتبها المكفوف باللغة العربية إلى لغة بريل أيضاً ليتمكن الأشخاص الأصحاء بدورهم من قراءتها الأمر الذي يؤدي إلى سهولة التواصل.

وقال :»اعتمدنا في تنفيذ وصناعة الجهاز على مواد وخامات موجودة في السوق المحلية الأمر الذي خفض من تكلفته المادية من دون أن يؤثر في جودته وفاعليته».

الطالبة مها مبارك من أعضاء الفريق أكدت أن مشروعهم يخدم الإنسانية، إذ إنه يساعد المكفوفين على توطيد صلاتهم بالمحيط من حولهم كما أنه يفسح المجال للاستفادة من خبراتهم التي لا تقل شأناً عن سواها. وأكدت الطالبة صبا الأحمد أن الجهاز في حال وجد طريقه إلى السوق المحلية سيكون منتجاً مهماً للمكفوفين يساعدهم على الاندماج والتواصل المجتمعي بشكل أكبر.

من ناحيته أكد الدكتور شفيق باصيل عميد كلية الهندسة الكهربائية والميكانيكية في الجامعة أن طلبة الكلية يعملون على نحو علمي وإبداعي لترجمة أفكارهم الخلاقة إلى ابتكارات ذات جدوى كبيرة على أرض الواقع بما يؤكد أن الكلية باتت مركزاً بحثياً وإنتاجياً مهماً للكثير من الاختراعات التي شارك معظمها خلال هذا العام في معرض الباسل للإبداع والاختراع لينال جوائز متقدمة تسلط الضوء على قدرة شباب سورية وجدارتهم في المشاركة في إعادة إعمار بلدهم.

إضاءات

وتمضي الأيام

| شهناز فاكوش

انقضت تسع وما زالت تمضي الأيام، والشهور تتكدس فوق عمري الواهن، ساعةٍ هاربة من الزمن دقت الخامسة وخمس دقائق، لتسرق قطعاً من قلبي ومن كبدي، لا يوجد في الطب ما يرممها، ينساب الشريط بكل تفاصيله، والذكريات تمزق الروح.

حين زلزلت الأرض ونزفت شمس الغياب نجيعها، حزناً وحرماناً، سافر الفرح معهما، ويوم اللقاء لا يعلمه إلا الخالق، طفولة وشباب كأزرار الورد، نجمتان من ياسمين، وفيروز تصدح مع كل صباح، في ذاك اليوم غابت ومضت فوقه السنون.

أصبحت أيامهما حكايا، بهما كانت البداية، زرعنا الشاهدتين للشهيدين، غابا عطاشى وتوالت بعدهما عمليات الشر تتغول وتغتال. والزغاريد التي تزف عرائس وعرسان الوطن تصدح في أرجائه، والأمهات الثكالى يأخذ قلوبهن الموج إلى دروب الصبر.

المشروع المسموم لأجل فَلِّ التكوين الأصيل ينسل بين أوردة الوطن وشرايينه، يقتل العصافير والأحلام، تتصدى له القوة الكامنة للانبعاث من تحت الرماد سعياً للأسمى حيث يُكتب النصر على ضفاف الحياة، نحن من يفتح للشمس الأفق لتنشر الكرامة.

كانت الصدمة الأولى تُعاظِمُ الألم والحزن. أُميَّةَ المعرفة عميَّةَ الرؤيا، بلا هوية ولا إيقاع، هول المصيبة الفاجعة غيَّب الرشد، واغتال الصمت المحموم، خطف معالم الحياة من عيون الغائبين. نَخَّت الخيول واحتبس الجمال عن ناظريه، دمعت السماء في غيرِ وقتها لتبلل التراب تحت الأجساد الغضة، وأصدقاء الوجع رشفوا من حزننا.

بانت بعدها أنياب الضَلال لتنهش الحضارة والأخلاق والقيم، ولولا الثوابت والعقيدة النابتة في البيئة الطاهرة، لما انكسر سيف الظلام والأهداف الصدئة والأصوات النتنة المسعورة، انتصر دم الطهر، فالحق هو الفاصل بين الموت والحياة في وحدة الهوية الوطنية، متيقناً أن الخيار الأسمى ليس بالنصر وحده بل قدرة الحفاظ على الانتصار.

الاعتراف بالفكر والإبداع بمساواة الشهادة والشهداء، السبيل لتنوير العقول الضالة، ونشر الوعي في كل الاتجاهات، تبيان الفارق بين المعرفة والجهل سلاح ضمان حرية الوطن، وتقديم القدوة الصالحة، خلاص الأجيال القادمة من ذاكرة الإرهاب.

أما السبيل للنهوض بعد الخلاص فيحتاج إلى التأمل الواعي بعيداً عن براثن الحقد، ولأجل أن نجتث الأشواك من الدروب والمرارة من الحلوق، لابد من نبذ الكراهية، إحياء القلوب الذابلة يحتاج إلى حزمة ضوء تنعشها، فتزهر ذخيرتها عطاءً وحباً وفرحاً وإعمار وطن، تخربت فيه حياة الفقراء الذين كسرت ظهورهم أجرة المنازل والغلاء.

أما صرامة القانون فدواء يحفظ ماء الوجوه التي ثبتت في الأرض. ويقطع دابر كل آفن يزيد ثراؤه من قوت الشعب وكرامته. ويَجُبُّ حياء الفقير من أبنائه إن طلبوا ما لا يقدر عليه. (فاليد لا تطول الظهر). كم من شكوى تصدح على الأثير والشاشات.

أما آن أوان بتر رجس شياطين الداخل دواعش الأرزاق، المتشبثين بالفوضى التي تغطي جرائمهم، أما كفى البائسون القلّةَ والتشرد، هل نحتاج لدهور من التأمل يقضي خلالها المتَعبون والمحترقون بجمر الدمار فتخلو الساحة للمستغلين

البقية ص ١١

معاً على الطريق

الهروب بانتظار التعليمات!

| علي نصر الله

أُفق عملية جنيف الجارية هل أَغلقها الوفد المُرتهن للخارج بهروبه أم بانكشافه؟ وإذا كان لا يَمتلك قُدرة التعبير عن موقف إزاء الأولويات الوطنية – السيادة والاستقلال ومكافحة الإرهاب – فما شكلِ الحوار الذي أتى من أجله؟ وما المسائل التي يريد طرحها إذا وقد بدا مُتسلحاً بلاءات ترفض محاربة الإرهاب، ترفض الحديث عن وجوب تجفيف منابعه، وترفض الإشارة بالإدانة للدول والكيانات الداعمة له؟!.

الهروب من جلسات لجنة مناقشة الدستور، ورفض الثوابت الوطنية التي لا يَجوز إلا التمسك بها، قد يكون العنوان الحقيقي الذي يُعرِّف بهؤلاء، وبلا شرح مُطول يُبرز أن ردم الهوّة معهم يُلامس المستحيل، ويُوضح أن القصة ليست قصة خلافات على موضوع أو مسألة، ولا على أولويات أو برامج عمل، وإنما هي شيء آخر تماماً لن يكون لها أيّ محل من الإعراب في القاموس الوطني السوري.

إذا شكّل الهروب من جلسات الحوار سبيلاً عند أول طرح لما يُصنف وطنياً تحت باب المُسلّمات التي غالباً ما تُوضع بمقدمة الدستور – لا تحتاج لنقاش بل هي فوق أي نقاش – فما السبيل الذي سيَسلكه المُرتهنون للخارج غداً عندما تبدأ مناقشة ما ينطوي من مسائل على إشكالات حقيقية تحتاج الجرأة والشجاعة بمُقاربتها، والشفافية والصراحة للإحاطة بها، والإرادة والجدية للانتهاء بها إلى صيغة توافقية تَحفظ من جهة ولا تُفرط من جهة أخرى؟.

بالاستنتاج الواقعي والموضوعي المُستند إلى مؤشرات الشذوذ بمَسلكية أولئك، ربما ستصل الأغلبية الغالبة من السوريين إلى نتيجة واحدة لا ثاني لها تقول بفصاحة كل لغات العالم: هؤلاء لم تأت بهم إلى جنيف سوى غاية تَمرير أجندات الخارج، أو على الأقل جاؤوا تلبية لرغبات الخارج المعادي إما تعطيلاً لعملية جنيف أو تفجيراً مُتعمداً لها، ليس هناك أي احتمالات أخرى.

على الرغم من أن التوصل لمثل هذه النتيجة يزداد رسوخاً، إلا أن الوفد الوطني السوري لم يَستعجلها، بمُقابل إظهاره مَقادير من الحكمة قد لا يَمتلكها حتى الحكماء المُعترف لهم بها، وبمُقابلِ التحلي بصبر قد لا يَتحلى به إلا العقلاء الراجحة وطنيتهم والمملوءة عقولهم وقلوبهم اتزاناً وإيماناً، وبمُقابل ممارسة أقصى درجات ضبط النفس المشفوعة بإرادة قوية قد تُبدي المرونة انطلاقاً من بوابة الحرص، لكنها لن تَقبل التنازل عن الثوابت بحالٍ من الأحوال.

نُدرك، ويدرك الكثيرون معنا أن المُرتهنين – هؤلاء – لا يَملكون من أمرهم شيئاً، وأنّ الحوار معهم ربما هو مَضيعة للوقت، سيكون بلا جدوى ولا نتيجة، وهذا صحيح ودقيق، غير أن ما يَنبغي أن تفهمه الجهات الراعية والمُشغلة لهم بنهاية مطاف جنيف – بجولتها الحالية المُعطلة حتى الآن أو بالجولات القادمة إذا عُقدت – هو أن ما لم تُحققه بالحديد والإرهاب والنار لن يَتحقق لها شيء منه بالسياسة والنفاق أو بمُحاولة الاستخدام المُخادع لعناوين الحوار.

إذا كانت التعليمات الأولية تَفرض على وفد المُرتهنين إلى جنيف الكشف عن هذا المستوى من الانحطاط، بانتظار صدور التعليمات الجديدة التي قد تَفتح على تناقضات أخرى، فإن مَجالاً واحداً لن يُفتح لتدخل خارجي في النصوص والوثائق الدستورية، وإنّ مكاناً مهماً تَصاغر لن يُحجز للعملاء والخونة، ولا لدُعاة الفدرلة والانفصال .. إنه القرار الوطني السوري القَطعي.

روبوتات تنوب عن الطلاب عند مرضهم

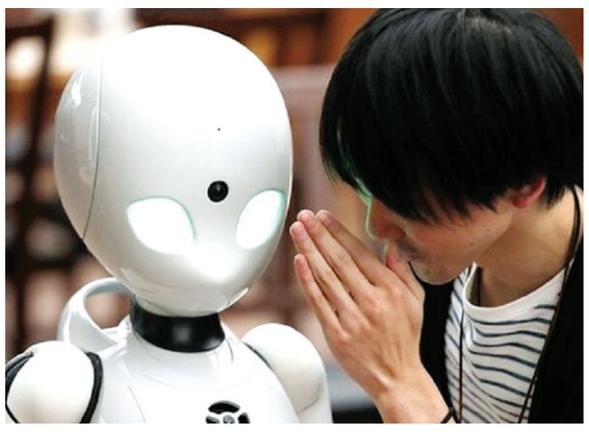

بدأت مدرسة في اليابان برنامجاً تجريبياً يتيح للطلاب المرضى إرسال روبوتات إلى الفصل الدراسي نيابة عنهم.

ويأتي الروبوت الصغير بحجم تمثال مصغر صُمم ليوضع على سطح مكتب أو طاولة، ويتميز بوجود ذراعين وكاميرا مثبتة في رأسه، ويمكن التحكم في كل منها عن بعد، عبر واجهة جهاز لوحي بشاشة تعمل باللمس، ما يتيح للطلاب متابعة الحصة الدراسية مباشرة من خلال الكاميرا المثبتة على الرأس.

وسيتمكن الطلاب من التحدث عبر الميكروفون (عن بعد) كما يمكن لهم تدوير رؤوس الروبوتات للنظر إلى مناطق مختلفة من الفصل الدراسي، بالإضافة إلى أمرها بإجراء إيماءات انفعالية بسيطة، مثل التلويح والإشارة والتصفيق.

بدء تشغيل «الشمس الاصطناعية» عام ٢٠٢٠

من المتوقع أن يتم تشغيل جهاز الجيل الصيني الجديد من «الشمس الاصطناعية»، بحلول عام ٢٠٢٠.

ويهدف الجهاز المصمم لتكرار التفاعلات الطبيعية التي تحدث في الشمس باستخدام غازات الهيدروجين والديوتيريوم كوقود، يهدف إلى توفير الطاقة النظيفة من خلال الاندماج النووي الذي يتم التحكم به.

وقال رئيس معهد جنوب غربي الصين للفيزياء التابع للمؤسسة النووية الوطنية الصينية، إن الجهاز الجديد، الذي يتميز بهيكل وتحكم أكثر تطوراً، من المتوقع أن يولد بلازما تزيد حرارتها على ٢٠٠ مليون درجة مئوية.

ضبط غواصة كوكايين

ضبطت السلطات الإسبانية المختصة غواصة محملة بثلاثة أطنان من الكوكايين بقيمة تصل إلى ١٢١ مليون دولار ويبلغ طولها ٦٥ قدمًا، وضبطت حمولتها في منطقة غاليسيا بشمال غرب إسبانيا.

بحسب صحيفة «ديلي ميل» البريطانية، فقد جرى تتبع الغواصة أثناء إبحارها عبر المحيط الأطلسي من كولومبيا إلى أوروبا في رحلة بلغ طولها نحو ٧,٧ آلاف كيلومتر. وربما تكون هذه أول رحلة طويلة لغواصة تحمل مخدرات تقطع كل هذه المسافة عبر المحيط الأطلنطي باتجاه القارة العجوز.

ثلاثة توابيت أثرية تعود لـ ٣٥٠٠ سنة

تم العثور على ثلاثة توابيت خشبية أثرية تعود إلى عصر الأسرة الـ ١٨ الفرعونية في محافظة الأقصر جنوب مصر، وهي في حالة جيدة، وجاء في بيان لوزارة الآثار المصرية إن بعثة أثرية فرنسية تعمل بمنطقة آثار العساسيف في منطقة القرنة بالبر الغربي في الأقصر، نجحت في الكشف عن ثلاثة توابيت خشبية.

والتوابيت المكتشفة عبارة عن صور تحتوي على بعض الزخارف الملونة والكتابات الهيروغليفية، والتابوت الأول لسيدة تدعى (تي ابو)، ويبلغ طوله ١٩٥ سم، وعليه زخارف ملونة وكتابات هيروغليفية، أما التابوت الثاني فهو لسيدة تدعى (راو)، ويبلغ طوله حوالي ١٩٠ سم، ومطلي باللون الأصفر، وعليه أعمدة من الكتابات الهيروغليفية على خلفية باللون الأبيض، بحسب ياسين، والتابوت الثالث يبلغ طوله حوالي ١٨٠ سم وعليه طبقة جصية وألوان بيضاء وأعمدة باللون البني، وخالي من أي كتابات.

وتولت الأسرة الـ ١٨ حكم مصر الفرعونية خلال الفترة من (١٥٥٠– ١٢٩٢ ق .م)، وضمت عدداً من أشهر حكام مصر القديمة، وأبرزهم توت عنخ آمون وحتشبسوت وإخناتون.

أبقار ترتدي نظارات الواقع الافتراضي

تحاول الحكومة الروسية زيادة إنتاج أبقارها من الحليب عبر عدة وسائل مبتكرة، مثل استخدام الموسيقا الكلاسيكية لحث الأبقار على إنتاج المزيد. وأخيراً أعلنت دخول عالم الواقع الافتراضي، حيث أكدت وزارة الزراعة أنها ستستخدم نظارات الواقع الافتراضي مع الأبقار مستقبلاً لتحفيز الأبقار على إدرار مزيد من الحليب في فصل الشتاء، وذلك من خلال عرض صور لمروج ومراع خضراء على الأبقار، عبر هذه النظارات، ما يساعد حسب الوزارة في تهدئة الأبقار وجعلها أكثر إنتاجاً للحليب.

ويتم حالياً اختبار نموذج أولي من هذه النظارات في مزرعة قريبة من العاصمة الروسية،وسيتم تفصيل هذه النظارات على رأس الأبقار.

كيف ستبدو المدن على سطح القمر ؟

كشف خبير الاتصالات العلمية فى جامعة ويستمنستر البريطانية عما يعتقد أنه يمكن أن تبدو عليه المدن القمرية خلال الـ١٥٠ عاماً القادمة ، مؤكداً أن المدن القمرية قد تصبح حقيقة فى المستقبل غير البعيد.

واقترح الباحث أن تبنى المنازل على سطح القمر بشكل أنابيب ضخمة داخل الفوهات القمرية الناتجة عن الانفجارات البركانية، ويعتقد بأن السكان سيتنقلون داخلها باستخدام الدراجات أو سيراً على الأقدام، وسيتجولون باستخدام بزات الفضاء، وعلى الرغم من أن هذا قد يبدو رائعاً إلا أن العيش هناك يواجه العديد من التحديات، منها الغذاء والتكيف مع درجات الحرارة على سطح القمر، ففي ضوء الشمس المباشر يمكن أن تصل حرارة القمر إلى ١٠٠ درجة مئوية، بينما فى الليل يمكن أن تنخفض إلى ١٧٠ درجة مئوية تحت الصفر.

عين الثورة

حين تبدع الطبيعة

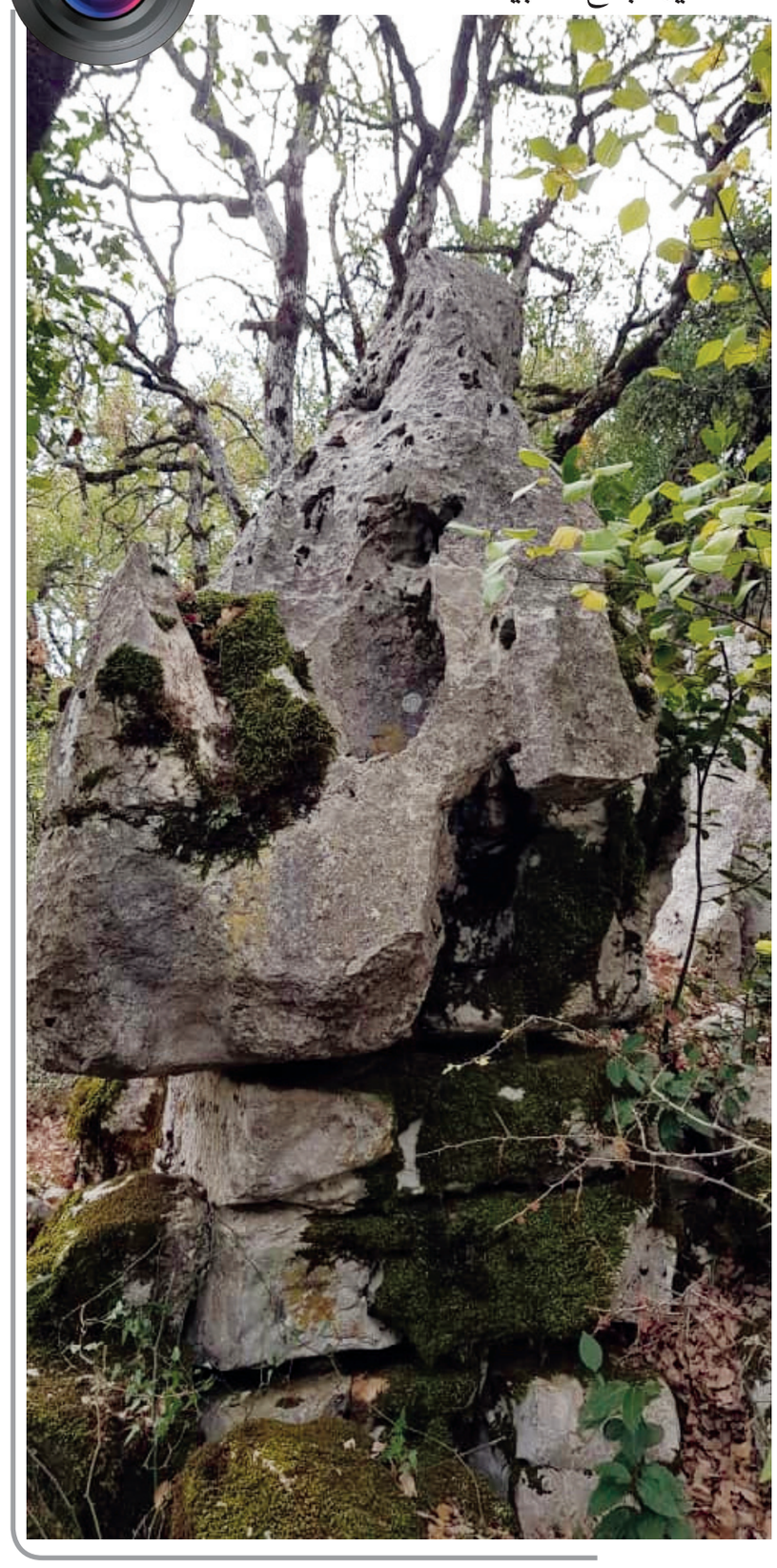

رئيس التحرير
■ علي قاسم

مديرا التحرير
■ علي نصر الله: للشؤون السياسية
■ معد عيسى: للشؤون المحلية والثقافية

أمناء التحرير
■ أحمد حمادة للشؤون السياسية
■ أنس دمشقية للشؤون الفنية
■ ديب علي حسن للشؤون الثقافية
■ باسل معلا للشؤون الاقتصادية

■ شعبان أحمد: مدير تحرير الثورة أون لاين

الثورة Online
نبض الحدث
تابع آخر الأخبار لحظة بلحظة على
www.thawra.sy