الثورة

نبض الحدث

صدر العدد الأول في 1963/7/1

صفحة 12 | 25 ل.س | يومية سياسية تصدر عن مؤسسة الوحدة للصحافة والطباعة والنشر والتوزيع | thawra.sy | Telegram | twitter | facebook | الأربعاء 28 ربيع الآخر 1441 هـ 25 كانون الأول 2019 م العدد 17154

بتكليف من الرئيس الأسد
القائم بأعمال سفارتنا في عمان يزور المطران حنا للاطمئنان على صحته

■ سانا – الثورة:

بتكليف من السيد الرئيس بشار الأسد زار القائم بأعمال سفارة سورية في عمان الدكتور شفيق ديوب المطران عطا الله حنا رئيس أساقفة سبسطية للروم الأرثوذكس الذي يتلقى العلاج في أحد مشافي العاصمة الأردنية إثر حادثة تسمم تعرض لها قبل أيام في بطريركية الروم الأرثوذكس بالقدس المحتلة.

ونقل ديوب للمطران حنا تحيات الرئيس الأسد وتمنياته بالصحة والشفاء العاجل والتام، مؤكدا إدانة سورية للكيان الصهيوني الذي استخدم الغازات المحرمة

■ البقية ص «١١»

مرسوم

بتمديد العمل بأحكام المادة «٥» من القانون «٤٦» لعام ٢٠١٨ الخاص بالمتعاملين مع المصرف الزراعي

٣

أكدت إصرارها على إتمام تحرير محافظة إدلب من رجس الإرهاب ورعاته
قيادة الجيش: استعادة أكثر من أربعين بلدة وقرية بريف إدلب وتطهير ٣٢٠ كم٢

إسقاط طائرة مسيرة للإرهابيين في أجواء السقيلبية

العثور على أسلحة وذخائر بعضها أميركي بريف حمص

■ سانا – الثورة:

أعلنت القيادة العامة للجيش والقوات المسلحة تطهير ما يزيد على ٣٢٠ كيلومترا مربعا وطرد تنظيم جبهة النصرة وبقية التنظيمات الإرهابية المسلحة منها والدخول إلى أكثر من أربعين بلدة وقرية بريف إدلب الجنوبي والجنوبي الشرقي.

وقالت القيادة العامة للجيش في بيان لها أمس: إن وحدات من قواتنا المسلحة الباسلة تتابع هجومها باتجاهي الجنوب والجنوب الشرقي لمحافظة إدلب وسط انهيار متتابع للتنظيمات الإرهابية المسلحة بعد تدمير مقراتها وتكبيدها خسائر فادحة في المعدات والأرواح، وتمكن رجال جيشنا الباسل بكفاءة عالية في الأيام القليلة الماضية من تطهير ما يزيد على ٣٢٠ كيلومترا مربعا وطرد «جبهة النصرة» وبقية التنظيمات الإرهابية المسلحة منها والدخول إلى أكثر من أربعين بلدة وقرية.

وأضافت القيادة العامة: إن الجيش العربي السوري طهر أكثر من أربعين بلدة وقرية منها أم تينة وتلدم وأبو شرقي والصيادة والشعرة والمديرسة والربيعة والخريبة وبرنان والبرسة وفروان وقطرة والحراكي وأبو دفنة وخربة معراتا وفعلول وأبو مكة والصرمان والسقيعة وكرسنتة والبرج والسرج وسحال وبريصة والفرجة وأم جلال وتل الشيح وأبو حبة والرفة وتل حران وحران والقراطي والهلبة وتعل التح والتح ومعيصرونة وتل معران وجرجناز وتحتايا وتل السيد جعفر والبلوطة وأم الجبل وتل أبو حامد.

وأشار البيان إلى أن القيادة العامة للجيش والقوات المسلحة إذ تؤكد إصرارها على إتمام تطهير محافظة إدلب من رجس الإرهاب ورعاته فإنها في الوقت نفسه تجدد حرصها على حياة جميع المواطنين المدنيين العزل وتدعوهم للابتعاد عن مناطق انتشار المسلحين والمسارعة للخروج إلى مناطق وجود وحدات الجيش العربي السوري القادمة لحمايتهم وتحريرهم من سيطرة الإرهاب المسلح بمختلف مسمياته وأشكاله.

وشددت القيادة العامة في ختام بيانها على

■ البقية ص «١١»

الاحتلال التركي ينقل ١٠٠ إرهابي من ريف الحسكة إلى إدلب

احتمالات صفرية لانتشال المرتزقة .. المعرة بالمرمى

من نبض الحدث

كتب علي نصر الله:

لا شيء سيُوقف الانهيار في صفوف التنظيمات الإرهابية، ما من احتمالات لانتشال المُرتزقة، كل الاحتمالات ستلامس الصفر ولن تغادره، وكل المُحاولات الأميركية الأردوغانية الخليجية ستُمنى بالفشل، بل ستضيف حزمة أدلة جديدة لإدانتها، وستُؤسس سريعاً لمرحلة تَستبعدها منظومة العدوان، بينما قُربها يماثل بالواقع قُرب بواسل جيشنا من استعادة معرة النعمان.

المعرة اليوم بالمَرمى، وغداً إدلب وباقي مناطقها، ستكون طاهرة مطهرة من دنس الإرهاب ورعاته، قال الجيش العربي السوري في بيان، والقول الفصل كان له دائماً في البيانات كما على الأرض وفي الميدان جنوباً وشمالاً، غرباً وشرقاً، ومع الشرق سنقطع موعداً نُعلّم فيه الغُزاة والمحتلين فنون البطولة في القتال، ومعاني الدفاع في حفظ السيادة والاستقلال.

ليس كلاماً إنشائياً نَقول، بل هو البيان المُقترن بالفعل أبداً، وما على منظومة العدوان وأدواتها إلا أن تَستحضر حلب ووقائع تحريرها، إنما سيكون شأن إدلب من شأنها كما كان شأن ما سبق حلب وما أعقبها .. استحضروا ما جرى على تدمر بينما كانت حلب تَدحر الإرهاب وتَنفض عنها قذاراته، قد عادت تدمر أيضاً سريعاً وقبل أن يَتطاول الوقت، وما أفسدت الفرحة بعودة حلب وانتصارها.

إن العدوان الصهيوني الأخير على محيط دمشق، وإن اعتداءات اليومين الماضيين بالمُسَيَّرات على المُنشآت النفطية في حمص وعلى البلدات الآمنة في ريفي حماة واللاذقية، وإن محاولة واشنطن الإعداد لاستحداث وبناء قاعدة احتلالية جديدة كُبرى لتكون مقراً لتحريك دواعشها مجدداً، ولانطلاق اعتداءاتها المباشرة، إن هي إلا قفزة صهيوأميركية في الفراغ، نعم هي سلسلة إجراءات وتحركات داعمة للمُرتزقة قد تُرمم معنوياتها المُنهارة، لكنها لن تُغير في مسارات الانهيار المُتسارعة.

إذا كان صحيحاً أن لا شيء سيُوقف انهيار المُرتزقة أو سيَمنح الفُرصة لانتشالها، فإن الصحيح أيضاً أن لا حركة ستُفسد الفرحة السورية بالناجز أو تُعوق المُخطط لإنجازه، في محافظة إدلب، في محيط التنف وعلى امتداد مناطق الجزيرة، وفي عملية إعادة الإعمار وعودة المُهجرين.

باستعادة بواسلنا ٤٠ قرية وبلدة في إدلب عبرة ماثلة، بالفيتو الروسي الصيني المُزدوج إسقاطاً لمحاولة اختراع آليات جديدة للاستهداف رسالة طازجة، بنجاح صيغة أستانا لناحيتي الفرز في السياسة وعلى الأرض رزمة أدلة، وبافتضاح أسباب تعطيل جولة جنيف الأخيرة لاجتماعات لجنة مناقشة الدستور سِلال مُزدحمة بثابت الإدانة القاطعة .. ومن بعد فهُناك من ما زال يُكابر ويُنكر ويهرب، إن هو إلا الانفصال عن الواقع أو الاستغراق بالحماقة وأكوام الهُراء!..

إنّ غداً بما يَحمله ليس ببعيد، للمُقاومة خُلقنا، بالحق نُمسك، وقاب قوسين أو أدنى نحن من فرض إرادتنا على الغاشمين المُتغطرسين.

وزير الأوقاف مع وفد من علماء الدين الإسلامي يقدمون التهاني
الطوائف المسيحية تحتفل بعيد الميلاد المجيد بإقامة القداديس والصلوات

■ سانا – الثورة:

احتفلت الطوائف المسيحية في سورية أمس بعيد الميلاد المجيد عيد ميلاد السيد المسيح رسول المحبة والسلام بإقامة القداديس والصلوات في الكنائس وأماكن العبادة.

ففي كاتدرائية سيدة النياح للروم الملكيين الكاثوليك في حارة الزيتون بدمشق أقيم قداس ترأسه غبطة بطريرك أنطاكية وسائر المشرق للروم الملكيين الكاثوليك يوسف العبسي وعاونه لفيف من الكهنة الأجلاء وقامت بخدمة القداس جوقة الكاتدرائية.

وأكد البطريرك العبسي في القداس المعاني السامية لعيد الميلاد المجيد ميلاد السيد المسيح قائلا: علينا ان نصنع السلام وننشر الفرح ونبني الوطن

■ البقية ص «١١»

سورية لم ولن تقدم أي تنازلات لأحد.. وعلاقاتنا مع روسيا متجذرة
المعلم: النظام التركي يمارس التطهير العرقي.. وواشنطن تستخدم داعش لاستمرار احتلالها آبار النفط

■ سانا – الثورة:

أكد نائب رئيس مجلس الوزراء وزير الخارجية والمغتربين وليد المعلم أن علاقات سورية مع روسيا الاتحادية متجذرة وطويلة الأمد وأن الزيارات المتبادلة بين مسؤولي البلدين تأتي لتعميق التنسيق والتعاون في مختلف المجالات.

ولفت المعلم في مقابلة مع قناة روسيا اليوم خلال زيارته إلى موسكو على رأس وفد سورية في الاجتماع الـ ١٢ للجنة السورية الروسية المشتركة للتعاون التجاري والاقتصادي والعلمي إلى أن اجتماعات اللجنة مهمة وتتناول مختلف أوجه التعاون بين البلدين الصديقين والتعاون في المستقبل من خلال مشاريع تقوم بتنفيذها الشركات الروسية في سورية وقال: نتطلع إلى أن نصل بعلاقاتنا الاقتصادية إلى مستوى علاقتنا السياسية.

ورداً على سؤال حول قانون «قيصر» الذي يفرض إجراءات أميركية قسرية جديدة ضد الشعب السوري أكد المعلم أن هذا القانون جزء من سياسة أميركية لا تمارس على سورية وحدها بل حتى على حلفاء الولايات المتحدة وأصدقائها بدليل فرض عقوبات على الشركات التي تعمل في بناء «السيل الشمالي والسيل الجنوبي» لنقل الغاز من روسيا إلى أوروبا.

■ البقية ص «٣»

قواتنا لعبت دوراً مهماً بالحرب على الإرهاب في سورية
بوتين: علينا التفوق بنوعية الأسلحة والتعادل مع الغرب لن يرضينا

■ وكالات – الثورة:

أكد الرئيس الروسي فلاديمير بوتين أن القوات الروسية لعبت دوراً مهما في دعم جهود الجيش العربي السوري في الحرب على الإرهاب في سورية.

وقال بوتين في اجتماع موسع مع كادر وزارة الدفاع الروسية في موسكو أمس: إن مجموعة القوات الجوية الروسية والسفن الحربية وغواصات الأسطول الروسي المتمركزة في مطار حميميم والقاعدة البحرية في طرطوس تعتبر ضمانة لتحقيق الأمن والاستقرار.

وأكد بوتين على ضرورة أن تتفوق الأسلحة والمعدات العسكرية الروسية على مثيلاتها الغربية من حيث النوعية، مضيفاً: إن التعادل لا يمكن أن يرضينا، وقال: إذا أردنا أن ننتصر، فيجب أن تكون معداتنا أفضل من النماذج العالمية، هذه ليست لعبة شطرنج، حتى يمكن أن نرضى بالتعادل، الأمر يتعلق بالنظام العسكري للدولة.

وذكر الرئيس الروسي أن المنظومة الصاروخية فرط الصوتية «أفانغارد» بدأت تدخل في تسليح القوات الصاروخية الاستراتيجية الروسية وطورنا وسائل الاتصال، مضيفا بالقول: إن قواتنا النووية والأسطول البحري أظهرت قدراتها المتنامية خلال التدريبات.

وأكد بوتين ضرورة مواصلة تطوير الجيش والأسطول البحري وتحديث معداتنا بنسبة ٧٠٪ العام المقبل.

بدوره أشار وزير الدفاع الروسي سيرغي شويغو إلى أن القوات الجوية الروسية في سورية تواصل في الوقت الحاضر تنفيذ طلعات جوية لمساندة الجيش العربي السوري في مكافحة فلول المجموعات الإرهابية، لافتا إلى التصدي لعشرات

■ البقية ص «١١»

محليات

صدور قوائم جديدة لتعيين ١٣٨ من ذوي الشهداء العسكريين | ٣

حجر الزاوية في التجارة .. والذراع التنفيذي الأقوى
السورية للتجارة باعت بأكثر من ٥١ مليار ليرة في ١١ شهراً

٥

مباحثات سورية عراقية لتنشيط حركة النقل البري بين البلدين

٣

عودة وحدات معمل غاز جنوب المنطقة الوسطى للعمل

٥

مشروع التفريعة السككية بين قطينة وحسياء بالخدمة قريباً

٤

إغلاق جميع الموانئ في اللاذقية وطرطوس بسبب الأحوال الجوية
أمطار بمعظم المناطق وثلوج على المرتفعات

■ سانا – الثورة:

يطرأ انخفاض على درجات الحرارة اليوم لتصبح أدنى من معدلاتها بحوالي ٢ إلى ٣ درجات مئوية في معظم المناطق نتيجة تأثر البلاد بامتداد منخفض جوي يمتد في طبقات الجو كافة مرفق بكتلة هوائية باردة ورطبة.

■ تفاصيل أخرى «ص٤»- البقية ص «١١»

نقش سياسي

نقترب من إدلب.. الأفق السوري..

■ أسعد عبود

إدلب محافظة.. قبل الوصول إلى مركزها، وهو مدينة إدلب، هناك مواقع وطرقات ومفارق، تشكل استعادتها و وضعها في الاستثمار السلس الدائم حاجة ملحة جداً لحياة السوريين. ولذلك نراهم يسعون فيها زحفاً إلى المدينة.

في محافظة إدلب وقبل الوصول للمدينة.. تلتقي نقاط وصل ومجموعة طرق ومفارق.. أهمها طريق حماة حلب.. وطريق اللاذقية حلب عبر أريحا. إذا حسبناها فقط من حيث إعادة تشغيل هذه الآفاق.. سنجد بسهولة أمرين:

أولاً.. أهمية هذا التشغيل لحياة السوريين..

ثانياً.. أن هذه المساحات لا تشكل ضغطاً كبيراً على المدنيين في محافظة إدلب.. ذلك أن العديد من بلدات وقرى هذه المنطقة مأهول بشكل محدود.. وبالتجربة التي رأيناها في عمليات التحرير لمناطق مشابهة.. لم يواجه ساكنوها أي أزمة بسبب دخول الجيش.. إلا اللهم منهم أسر

البقية ص «١١»

أمطار وثلوج.. والحرارة أدنى من معدلاتها

دمشق ٦/١١ – الجنوبية ٧/١٢ – الجبلية ٣/٨ – الوسطى ٦/١١ – الساحلية ١٠/١٤ – الشمالية ٥/١٠ – الجزيرة ٦/١٣ – الشرقية ٦/١٦ – البادية ٥/١٦

صدر العدد الأول في 1963/7/1
الأربعاء 28 ربيع الآخر 1441 هـ 25 كانون الأول 2019 م العدد 17154
الثورة

حدث وتعليق

جرعات دعم للإرهابيين

■ ناصر منذر

مع استئناف الجيش العربي السوري عملياته العسكرية ضد إرهابيي النصرة المدعومين من قبل النظامين الأميركي والتركي، برز على واجهة المشهد تصعيد إرهابي جديد «عسكري وسياسي واقتصادي» في آن واحد، بهدف إعطاء جرعة دعم إضافية لما تبقى من تنظيمات إرهابية من جهة، ولمحاولة عرقلة انتصارات الجيش ضد الإرهاب من جهة ثانية، ولإطالة أمد الأزمة من جهة ثالثة.

التصعيد العسكري تمثل بتكثيف الإرهابيين اعتداءاتهم على مواقع الجيش، والمناطق السكنية، سواء عبر إطلاق قذائف الهاون والقذائف الصاروخية، أو شن هجمات عبر الطائرات المسيرة المصنعة تركيا وأميركيا وغربيا، وتمثل كذلك بإرسال نظام المجرم أردوغـان تعزيزات عسكرية من قواته الغازية إلى ادلب لمؤازرة إرهابيي النصرة، والقتال في صفوفهم، والإشراف على إدارة عملياتهم الإرهابية، في محاولة يائسة لتكريس ادلب كبؤرة دائمة للتنظيمات الإرهابية، لتكون نقطة انطلاق لشن المزيد من الاعتداءات ضد المناطق المحيطة، والمحررة من الإرهاب.

أما التصعيد السياسي فتجسد بمحاولة أميركا ودول الغرب الاستعماري إلى استغلال مجلس الأمن لفرض آلية لتقديم المساعدات الإنسانية تنتهك سيادة الدولة السورية، وتمكن منظومة العدوان من إدخال المزيد من الأسلحة للإرهابيين عبر معابر غير شرعية، تحت مسمى «المساعدات الإنسانية، وهو ما تصدت له روسيا والصين بفيتو مزدوج، جعل وزير الخارجية الأميركي مايك بومبيو يكشف القناع عن انحطاطه السياسي، بكيل الاتهامات الباطلة للدولتين الحليفتين، علما أنه لو كان الأميركي وأتباعه الغربيين حريص على إيصال المساعدات الإنسانية لوافقوا على المشروع الروسي بهذا الصدد، ولكن همهم الأساسي ينصب على المتاجرة باحتياجات المدنيين، في الوقت الذي تنهب فيه قوات الاحتلال الأميركي والتركي الموارد الطبيعية للسوريين.

واستكمالا لحلقة التصعيد يأتي الإرهاب الاقتصادي عبر الإجراءات القسرية الجديدة التي فرضتها الولايات المتحدة من خلال ما يسمى «قانون سيزر» الذي تزامن مع الاعتداءات الإرهابية على المنشآت النفطية، الأمر الذي يؤكد التناغم المطلق بين كل المخططات العدائية لاستهداف الدولة السورية، واستنزاف طاقاتها.. ولكن غاب عن بال أقطاب منظومة العدوان أن سورية تزداد صمودا، وكل ذلك التصعيد لن يكسر إرادة شعبها وجيشها الذي أقسم على مواصلة حربه ضد الإرهاب حتى القضاء عليه نهائيا، ودحر كل قوة غازية محتلة.

هدم منازل بالقدس.. ومداهمات واعتقالات بالضفة

مخـــاوف تحقيـــق «الجنايـــات» تؤخـــر إجـــراءات نتنياهـــو لضـــم الأغـــوار

■ وكالات – الثورة :

أدانت الخارجية الفلسطينية التصريحات التي أطلقها وزير الخارجية الامريكي مايك بومبيو بخصوص شرعنة الاستيطان واعتبره قرارا صحيحا، لافتة في بيان لها امس أن بومبيو المتصهين دعا إلى انشاء المستوطنات في الضفة الغربية باعتبار أنها لا تتعارض مع القانون الدولي» معتمدا في ذلك على رواية الاحتلال ومكررا لمقولات رئيس حكومة الاحتلال بنيامين نتنياهو ومزاعمه التي يحاول فرضها على التاريخ والجغرافيا مشيرة الى ان بومبيو لم يكتف بذلك بل حاول تسويق ما أسماه «النظرة الواقعية للواقع» للمطالبة باعتراف جميع الأطراف بالتغييرات التي أدخلها الاحتلال على الأرض الفلسطينية المحتلة والتعامل معها كحقائق ومسلمات خاصة في القدس الشرقية المحتلة والأنكى من ذلك أنه حاول تغليف تبنيه لمواقف ورؤية وسياسة اليمين الحاكم في «اسرائيل» تجاه فلسطين ببعض ايحاءات وسياقات التفاوض بين الجانبين الفلسطيني والصهيوني علما أن تصريحاته المنحازة تحسم من طرف واحد وبالقوة قضايا الوضع النهائي التفاوضية حيث لم يتبق ما يمكن ان تنشأ على أساسه أية مفاوضات.

في الأثناء صادقت اللجنة المالية التابعة للكنيست الصهيوني امس على منحة خاصة لمستوطنات الضفة تصل إلى عشرات الملايين من الدولارات وذكر موقع «٠٤٠٤» الصهيوني أن المنحة تشمل ٣٤,٥ مليون» شيكل» لصالح مجالس المستوطنات التي ادعى انها تعاني من أزمة مالية على ضوء نفقات أمنية خاصة، كما تشمل مبلغ ٥,٥ ملايين «شيقل» بزعم دعم سلطات الإسعاف والإنقاذ.في حين امتدح ما يسمى رئيس مجلس مستوطنات الضفة «دافيد الحياني» رئيس حكومة الاحتلال على المنحة، متبجحاً بالأهمية الأمنية التي تمثلها المستوطنات بالضفة الغربية لـ«إسرائيل» وضرورة دعمها في وجه عمليات المقاومة.

من جهة اخرى ذكرت صحيفة «يديعوت أحرونوت « الصهيونية أن رئيس حكومة الاحتلال بنيامين نتنياهو علّق المشاورات التي سبق أن أعلن عن إجرائها تمهيدا لإعلان ضم الأغوار الفلسطينية ومنطقة شمالي البحر الميت للكيان المحتل وبسط السيطرة الصهيونية عليها، على أثر إعلان المدعية العامة في المحكمة الجنائية في لاهاي، فاتو بنسودا، الجمعة الماضي، عن وجود أساس للتحقيق في جرائم الحرب الإسرائيلية في الضفة الغربية والقدس وقطاع غزة.

وقالت الصحيفة إنه «على الرغم من أن نتنياهو كان شكل طاقما خاصا ولجنة وزارية من مختلف الوزارات لبحث تداعيات وسبل إعلان الضم رسميا، كان يفترض أن تلتئم الأسبوع المقبل، إلا أنه تقرر تعليق أي نشاط بهذا الخصوص، لتفادي التصعيد أمام المحكمة الجنائية لجرائم الحرب في لاهاي».

وجاء هذا التعليق بعد أن تضمن إعلان بنسودا، أيضا، تطرقا للنشاط الاستيطاني في الأراضي الفلسطينية المحتلة عام ١٩٦٧، ونوايا حكومة الاحتلال ضم الأغوار ومنطقة شمالي البحر الميت، وفق تصريحات كان نتنياهو أطلقها عشية الانتخابات الأخيرة في كيان الاحتلال ، التي جرت أيلول الماضي ، لضمان أصوات المستوطنين واليمين الاستيطاني من جهة، وفي محاولة واضحة لاستغلال الدعم المطلق الذي تلقاه حكومة الاحتلال من الولايات المتحدة تحت إدارة دونالد ترامب.

وكان نتنياهو هاجم، أمس، إعلان المدعية العامة، واصفا معارضة الاستيطان في الأراضي الفلسطينية المحتلة بأنه عداء صرف لكيانه المحتل!.

ومن جانب اخر وفيما يخص الاسرى الفلسطينيين حذرت فعاليات طولكرم شمال الضفة الغربية المحتلة امس من التدهور الحاصل على صحة الأسير أحمد زهران مع دخول إضرابه عن الطعام يومه الخامس والتسعون دون بوادر لتجاوب سلطات الاحتلال بوقف اعتقاله الإداري.

وأكدت مؤسسات ونشطاء مناصرة الأسرى بطولكرم أن الأسير زهران يتعرض للقمع من قبل سلطات الاحتلال واحالته للتحقيق رغم وضعه الصحي السيء نتيجة الإضراب عن الطعام.

وأشارت خلال وقفة تضامنية معه أمام مقر الصليب الأحمر بطولكرم إلى أن مخابرات الاحتلال كانت قدمت له وعدا بالاستجابة لمطلبه في يوم إضرابه التاسع والثلاثين لكنها تنكرت له بعد ذلك. وعلى صعيد الممارسات التعسفية التي تقوم بها سلطات الاحتلال هدمت قوات الاحتلال امس منزلا في بلدة العيسوية بالقدس المحتلة وتعود ملكيته لشاب مقدسي يقيم فيه هو وثمانية افراد من عائلته وذلك بعد ان سلمته إخطارا بهدم منزله بذريعة عدم الترخيص وطالبته بهدمه بيده وإلا ستهدمه جرافات الاحتلال ويجبر على دفع كلفة الهدم.

وكانت سلطات الاحتلال قد هدمت فجر امس منزلين سكنيين في «خلة عبد» من بلدة جبل المكبر جنوب القدس المحتلة تعود لشاب مقدسي ونجله قبل أن تجبر قاطنيه على إخلائه بحجة عدم الترخيص بعدما تم اخطاره خلال الشهر الماضي.

كما شنت قوات الاحتلال الليلة الماضية حملة مداهمات من مناطق متفرقة بالضفة الغربية والقدس المحتلة تخللها اعتقال عشرين مواطناً فلسطينيا على الاقل حيث اعتقلت قوات الاحتلال شابين وفتى من بلدة بيت فجار جنوب بيت لحم .

كما واعتقل الاحتلال ستة فلسطينيين اخرين على الأقل بينهم طالبان من جامعة بيرزيت في حي أم الشرايط بمدينة البيرة وعاثت في منزليهما خراباً بالاضافة الى اعتقالها قياديا وكاتبا خلال اقتحامها مدينتي رام الله والبيرة وبلدتي بيتونيا وسلواد وسط اندلاع مواجهات مع عشرات الشبان الفلسطينيين لم تسفر عن إصابات.

نفاق أميركي يطفو على سطح المشهد

طروحات واشنطن مفخخة بالنيات الاستعمارية.. وادعاءاتها الحرص على سيادة ليبيا كاذبة

■ وكالات –الثورة :

بالتوازي مع ارتفاع وتيرة الفوضى والعنف في ليبيا وارتفاع منسوب التدخل الاميركي في شؤونها بهدف استمرار هذه الفوضى واعاقة أي محاولة لعودة الاستقرار لهذا البلد الذي عانى ويعاني من تدخل واشنطن والاطراف الغربية والاقليمية الاخرى المستفيدة من استمرار العنف خدمة لاجنداتها الاستعمارية و التي تسعى لزعزعة الاستقرار واستمرار العنف في ليبيا ، دخلت السفارة الاميركية في ليبيا على خط تصعيد الازمة في ليبيا من خلال تقديم طروحات غير منطقية تنضوي تحت بند تحقيق المصالح الاميركية الدنيئة القائمة على دعم مرتزقتها والاطراف التي تنفذ اجندات واشنطن في ليبيا، وجاءت هذه الطروحات المشبوهة من خلال مطالبة السفارة الأميركية في ليبيا، أطراف الصراع بوقف التصعيد واتخاذ ما أسمتها (خطوات جادة نحو حل الصراع).

واستمرت السفارة بتقديم طروحات لا تمت لواقع الحل في ليبيا في بيان لها زعمت من خلاله إنه حان الوقت للقيادة الليبية لحماية ما ادعت انه (الاستقلال)، بدلاً من فتح الأبواب للاستغلال الأجنبي، مستمرة بالكذب والنفاق من خلال القول إن واشنطن ما زالت ملتزمة بسيادة ليبيا وسلامة أراضيها حسب البيان.

وكانت المتحدثة باسم الخارجية الأميركية مورغان أورتاغوس قد ادعت الأحد الماضي بأنها قلقة من تحرك قوات اللواء خليفة حتفر، وتقدم الجيش الوطني الليبي لاستعادة مدينة مصراتة غرب ليبيا.

التدخل الاميركي المفضوح في الشأن الليبي تماهى مع اعلان وزير الخارجية الإيطالي لويجي دي مايو، عن تحضيرات لمهمة أوروبية إلى ليبيا بقيادة الممثل السامي للاتحاد الأوروبي للسياسة الخارجية والأمنية، جوزيف بوريل، بصحبة وزراء خارجية دول أوروبية. وأوضح، نحن نعمل على مؤتمر برلين، نستمع إلى كل البلدان التي يمكن أن يكون لديها تأثير على الأطراف الليبية لتسمية أعضاء لجنة المؤتمر الليبي–الليبي، وهي مرحلة تسبق مؤتمر برلين، الذي ستنظمه ألمانيا بالتعاون مع الأمم المتحدة.

جدير بالذكر أن الاتحاد الأوروبي كان قد ووجه دعوة للأطراف الليبية إلى وقف الأعمال العسكرية كافة واستئناف الحوار السياسي، وأكد أن أعضاء المجموعة الدولية كلهم ملزمون باحترام قرار حظر الأسلحة.

جاء ذلك في وقت عقد فيه الرئيس التونسي قيس سعيّد بقصر قرطاج الرئاسي اجتماعا مع ممثلي المجلس الأعلى للقبائل والمدن الليبية، لبحث إمكانية إطلاق مبادرة لحل الأزمة في ليبيا.

وقال سعيّد خلال الاجتماع أنه يمكن لهذه المبادرة أن تفتح أفاقًا أرحب لمبادرات أخرى.. ونرجو لها النجاح.

مشدداً على أن حل الأزمة في ليبيا لا يمكن أن يكون إلا من خلال الليبيين أنفسهم.. حتى تستعيد ليبيا عافيتها وأمنها وتبني مستقبلًا جديدًا، مضيفاً بأن الشعب الليبي يرفض أن يكون تحت وصاية أي كان، ونتمنى أن نخرج بمبادرة تحفظ سيادة ليبيا.

مجزرة جديدة للعدوان السعودي بحق المدنيين فى صعدة

طروحات أممية لإنعاش الاتفاق المتعثر بفعل الخروقات والتواطؤ الدولي !

■ وكالات– الثورة :

تحديات عديدة تبدو أمام فريق التنسيق الأممي وطرفي الاتفاق في ظل الواقع المتأزم على الأرض اليمنية ، في وقت يدرك الجميع فيه أن التوصل لعملية سلام شامل في اليمن تبدأ من التطبيق الفعلي لاتفاق الحديدة وبقية بنود «استوكهولم» وأما الحديث عن تحركات أممية تعود إلى الواجهة مؤخرا بخصوص تنفيذ اتفاق الحديدة الموقع عليه من قبل الأطراف اليمنية في العاصمة السويدية «استوكهولم» بهدف تحريك الجمود وإزالة العقبات أمام تنفيذه انما يتطلب مصداقية في ممارسة الدور الأممي كرقيب على الانتهاكات الانسانية التي تمارس ضد الشعب اليمني من قبل تحالف العدوان المعرقل لمسير الاتفاق.

ووفق هذه المعطيات تواصل بعثة المراقبة الأممية في الحديدة برئاسة الجنرال «ابهيجيت جوها» تحركاتها من منطلق ان نجاح الاتفاق يعني إيقاف الحرب المجرمة والتأسيس للسلام الشامل في اليمن وأن مسألة المساعدات الإنسانية محور أساسي لإنقاذ اليمنيين مما لحقهم جراء القصف المستمر لتحالف العدوان ، وإعادة الانتشار سيكون الضمانة لمرور القوافل الإنسانية ،بينما يبقى الواقع اليمني خير دليل على مدى مصداقية البعثات الأممية بغض النظر عن الخذلان الأممي السابق و التعاطي الملغوم من قبل النظام السعودي مع خطوات وقف اطلاق النار هربا من تنفيذها.

في السياق ذاته ومهما حاولت البعثات الاممية تبيض صفحتها لاينسى اليمنيون عدم جديتها وصمتها على جرائم تحالف العدوان بالوقت الذي يتطلع فيه اليمنيون لدور أممي فعال لإلزام النظام السعودي وغيره من وكلاء الحرب المجرمة بتنفيذ التزاماته التي نص عليها اتفاق السويد متهمين المنظمات الدولية بعدم القيام بواجباتها لحقن دماء أبناء محافظة الحديدة واليمنيين بشكل عام وأنها اكتفت بدور المتفرج على خروقات وجرائم العدوان وما تسبب به من استشهاد الآلاف من اليمنيين وهدم منازلهم وتعرضهم لخطر الموت نتيجة للأمراض المزمنة التي تحيط بهم ولا يستطيعون معالجتها بسبب الحصار المفروض عليهم ،إلى جانب استمرار إغلاق المنافذ الإنسانية وهو ما يخل بجوهر هذا الاتفاق الذي يفترض أنه مبني على أساس انساني.

ميدانيا ارتكبت قوات العدوان السعودى أمس مجزرة جديدة فى محافظة صعدة شمال اليمن خلفت ضحايا يمنيين وافارقة.

وذكر موقع «المسيرة نت» أن قوات العدوان السعودى استهدفت بقصف صاروخي ومدفعي سوق الرقو الشعبية بمديرية منبه الحدودية فى المحافظة ما أدى الى

استشهاد ٣ مواطنين يمنيين واثنين من المهاجرين الافارقة واصابة قرابة ١٥ من المهاجرين فى حصيلة غير نهائية.

بموازاة ذلك أوضح مصدر يمني أن مرتزقة العدوان استهدفوا بقصف مدفعي منازل اليمنيين في محافظة الجوف ما أدى إلى استشهاد طفل وإصابة آخر،كما استشهد مواطن يمني وأصيب ثان في محافظة صعدة بنيران مرتزقة الحدود السعودي. ويشارالى أن المديريات الحدودية بصعدة تتعرض لقصف صاروخي ومدفعي سعودي متواصل بشكل يومي في ظل صمت دولي تجاه ما يرتكبه العدوان بحق أبناء اليمن مستهدفا منازلهم وممتلكاتهم ومهددا حياتهم.

إعلانات

خلاصة عقد الإيجار

المؤجر: أكرم مزيد سراي الدين

المستأجر: إحسان عبد الله صيموعة

مدة العقد: خمس سنوات اعتباراً من ٢٠١٩/١٢/١٥ ولغاية ٢٠٢٤/١٢/١٤

العنوان: السويداء – حي المشرف (فرن خبز)

أمين السجل التجاري بالسويداء

خلاصة عقد الإيجار

المؤجر: جمانة حميدان والدتها بتلة تولد ١٩٥٦ رقم القيد السويداء خـ٧٠٨

المستأجر: طارق القنطار والدته سهى تولد ١٩٨١ رقم القيد كناكر خـ٢٩

مدة العقد: سنتان اعتباراً من ٢٠١٩/١١/٢٠ ولغاية ٢٠٢١/١١/١٩

العنوان: السويداء – حي الجلاء - جنوب ساحة الفخار

أمين السجل التجاري بالسويداء

إعلان قضائي

قررت محكمة البداية المدنية الأولى بحلب- التجارية- في الدعوى أساس /٣٣٥/ تجاري لعام ٢٠١٩ المتكونة بين الجهة المدعية: يوسف دشو بن أحمد والجهة المدعى عليها:

١- خالد جودي بن محمد -٢- بدر الدين سالمة بن جاويد

٣- عبد الرحيم جنيد بن عمر -٤- أحمد معمو بن محمد

٥- أحمد عقاب بن محمد ديب

الإعلان عن تصفية شركة بابل لتعليم قيادة السيارات وميكانيك وكهرباء المركبات القائمة على المحضر (١١١) عقارية الصفة- سمعان نوع المحاصة وتسمية المحامي محمود دندل مصفياً للقيام بالإعلان والنشر ودعوة الدائنين والمدينين لمراجعة المصفي خلال ثلاثة أشهر من الإعلان والقيام بكافة الإجراءات المشار إليها في قانون الشركات رقم (٢٩) لعام ٢٠١١

القاضي

هيئة مار أفرام السرياني البطريركية للتنمية مكتب شمال شرق سورية
إعلان طلب استدراج عروض أسعار لمشروع WASH رقم ITB005

تعلن هيئة مار أفرام السرياني البطريركية للتنمية مكتب شمال شرق سورية عن إعلان استدراج عروض وذلك لتأهيل المرافق الصحية في مدرستي الجاهزية وتقنيات الحاسوب في دير الزور وفق الشروط والمواصفات المبينة بدفتر الشروط الفنية.

تقدم العروض إلى ديوان الهيئة والكائن مقرها في كنيسة السريان الأرثوذكس بالحسكة- شارع القاهرة- هاتف: ٣٥١٣٥٧ اعتباراً من يوم الخميس ٢٠١٩/١١/١٩ ولغاية نهاية الدوام الرسمي من يوم الجمعة الموافق ٢٠٢٠/١/١٠ وتفض العروض يوم السبت ٢٠٢٠/١/١١

- مدة الإعلان: ٢١ يوماً.
- التأمينات الأولية: ٥٠٠٠٠٠ خمسمائة ألف ليرة سورية فقط لا غير.
- التأمينات النهائية: ١٠٪ من قيمة العقد ولمدة /١٥/ يوماً بعد اكتمال عمليات الترميم والصيانة.
- مدة التنفيذ: خلال فترة أقصاها /٤٥/ يوماً من تاريخ توقيع العقد واستلام أمر المباشرة.
- مدة ارتباط العارض بعرضه: /١٥/ خمسة عشر يوماً.
- غرامة التأخير اليومية: ٠،٠٠٢ اثنان بالألف على أن لا تتجاوز مدة التأخير (٣) أيام من تواريخ التوريد المعتمدة في هذا العقد.
- يمكن الحصول على طلب الاشتراك وإضبارة المناقصة من ديوان هيئة مار أفرام السرياني البطريركية للتنمية اعتباراً من يوم الخميس ٢٠١٩/١١/١٨

هيئة مار أفرام السرياني البطريركية للتنمية مكتب شمال شرق سورية
إعلان طلب استدراج عروض أسعار لمشروع WASH للمرة الثانية رقم RFQ006

تعلن هيئة مار أفرام السرياني البطريركية للتنمية مكتب شمال شرق سورية عن إعلان استدراج عروض وذلك لتأمين ١٠٠٠ سلة مواد صحية+ ١٢٠٠ سلة أدوات نظافة شخصية وفق الشروط والمواصفات المبينة بدفتر الشروط الفنية.

تقدم العروض مع نماذج المواد إلى ديوان الهيئة والكائن مقرها في كنيسة السريان الأرثوذكس بالحسكة- شارع القاهرة- هاتف: ٣٥١٣٥٧ اعتباراً من يوم الخميس ٢٠١٩/١١/١٩ ولغاية نهاية الدوام الرسمي من يوم الجمعة الموافق ٢٠٢٠/١/١٠ وتفض العروض يوم السبت ٢٠٢٠/١/١١

- مدة الإعلان: ٢١ يوماً.
- التأمينات الأولية: ٧٠٠٠٠٠ سبعمائة ألف ليرة سورية فقط لا غير.
- التأمينات النهائية: ١٠٪ من قيمة العقد ولمدة /١٥/ يوماً بعد اكتمال عمليات التوريد لكامل الكميات المحددة.
- مدة التوريد: يتم التوريد خلال فترة أقصاها /٢٠/ يوماً من تاريخ توقيع العقد وتسلم جميع السلال المطلوبة في مستودعات الهيئة بدير الزور.
- مدة ارتباط العارض بعرضه: /١٥/ خمسة عشر يوماً.
- غرامة التأخير اليومية: ٠،٠٠٢ اثنان بالألف على أن لا تتجاوز مدة التأخير (٣) أيام من تواريخ التوريد المعتمدة في هذا العقد.
- يمكن الحصول على طلب الاشتراك وإضبارة المناقصة من ديوان هيئة مار أفرام السرياني البطريركية للتنمية اعتباراً من يوم الخميس ٢٠١٩/١١/١٨

إعـــلان مناقصـــة داخلـي
بالسرعة الكلية

تعلن الشركة العامة للمشاريع المائية – فرع حمص (للمرة الثانية) عن رغبتها للتعاقد لتوريد قساطل بولي اتيلين عالي الكثافة مع الاكسسوارات والقطع الخاصة وشريط التحذير لمشروع دعم مياه قرية البريج من بئر قارة حسب الكميات التالية :

القطر / مم	الوحدة	الكمية
١٤٠	م.ط	٣٥٠٠
١٢٥	م.ط	٢٣٠٠

وفقاً لدفاتر الشروط الفنية والحقوقية الخاصة التي يمكن الحصول عليها من دائرة العقود بفرع حمص – الكائن على طريق حمص – طرطوس لقاء مبلغ ٣٠٠٠ ل.س .

علما بأن :

- التأمينات الأولية : / ١٠٠٠٠٠٠ / ل.س والنهائية (١٠ %) من قيمة الإحالة .
- مدة التنفيذ : /٣٠/ يوم تقويمي .
- ارتباط العارض بعرضه : /٩٠/ يوم .
- تاريخ الإغلاق : تقبل العروض حتى نهاية الدوام الرسمي من يوم الأربعاء المصادف ٨/ ١ / ٢٠٢٠ .
- جلسة المناقصة يوم الخميس في ٩ / ١ / ٢٠٢٠ الساعة العاشرة صباحا .

٢١ / ١٢ / ٢٠١٩

مدير فرع حمص

١١٨٣٧٢

إعـــلان مناقصـــة داخلـي
بالسرعة الكلية

تعلن الشركة العامة للمشاريع المائية – فرع حمص (للمرة الثانية) عن رغبتها للتعاقد لتوريد حديد تسليح لزوم مشاريع الفرع حسب الكميات التالية :

القطر / مم	٦	٨	١٠	١٢	١٤	٢٠
الكمية / طن	١٠	١٥	١٥	٢٠	٢٠	٥

وفقا لدفاتر الشروط الفنية والحقوقية الخاصة التي يمكن الحصول عليها من دائرة العقود بفرع حمص – الكائن على طريق حمص – طرطوس لقاء مبلغ ٣٠٠٠ ل.س .

علما بأن :

- التأمينات الأولية : / ٢٢٠٠٠٠٠ / ل.س والنهائية (١٠ %) من قيمة الإحالة .
- مدة التنفيذ : /٣٠/ يوم تقويمي .
- ارتباط العارض بعرضه : /٩٠/ يوم .
- تاريخ الإغلاق : تقبل العروض حتى نهاية الدوام الرسمي من يوم الثلاثاء المصادف ١٤/ ١ / ٢٠٢٠ .
- جلسة المناقصة يوم الأربعاء في ١٥ / ١ / ٢٠٢٠ الساعة العاشرة صباحا .

٢١ / ١٢ / ٢٠١٩

مدير فرع حمص

١١٨٣٧٣

إعلان
صادر عن مديرية المصالح العقارية بدرعا
ادعى السيد: قاسم خالد زهرة فقدان سندات تمليك للعقارات رقم (١٢٢– ٣٧٩– ١٩٩– ٣٠٥– ٤٣٢) من المنطقة العقارية انخل قضاءً وقدراً
وطلب إعطاؤه بدلاً عنهم فللمعترض مراجعة دائرة السجل العقاري بدرعا خلال /١٥/ يوماً من تاريخ نشره في الجريدة الرسمية.
مدير المصالح العقارية بدرعا
٨٤٢٢٠

إعلان
صادر عن مديرية المصالح العقارية بدرعا
ادعت السيدة: نهلا يوسف المصري فقدان سند تمليك للعقار رقم (٧٧٠) من المنطقة العقارية تسيل قضاءً وقدراً وطلبت إعطاؤها بدلاً عنه فللمعترض مراجعة دائرة السجل العقاري بدرعا خلال /١٥/ يوماً من تاريخ نشره في الجريدة الرسمية.
مدير المصالح العقارية بدرعا
٨٤٢٢٣

إعلان
صادر عن مديرية المصالح العقارية بدرعا
ادعى السيد: عبد الحميد شحادة الحريري فقدان سند تمليك للعقار رقم (١/١٤٠٣٣) من المنطقة العقارية درعا قضاءً وقدراً
وطلب إعطاؤه بدلاً عنه فللمعترض مراجعة دائرة السجل العقاري بدرعا خلال /١٥/ يوماً من تاريخ نشره في الجريدة الرسمية.
مدير المصالح العقارية بدرعا
٨٤٢٢٥

إعلان
صادر عن مديرية المصالح العقارية بدرعا
ادعى السيد: محمد أحمد العقلة فقدان سند تمليك للعقار رقم (١٥) من المنطقة العقارية كويا قضاءً وقدراً وطلب إعطاؤه بدلاً عنه فللمعترض مراجعة دائرة السجل العقاري بدرعا خلال /١٥/ يوماً من تاريخ نشره في الجريدة الرسمية.
مدير المصالح العقارية بدرعا
٨٤٢٢٨

إعلان
صادر عن مديرية المصالح العقارية بدرعا
ادعى السيد: صلاح عبد الرحمن الزوباني الوكيل القانوني عن السيد: فائز أحمد الزعبي فقدان سند تمليك للعقار رقم (١٤٠) من المنطقة العقارية اليادودة والعائد لموكله قضاءً وقدراً وطلب إعطاؤه بدلاً عنه فللمعترض مراجعة دائرة السجل العقاري بدرعا خلال /١٥/ يوماً من تاريخ نشره في الجريدة الرسمية.
مدير المصالح العقارية بدرعا
٨٤٢٣٠

إعلان
صادر عن مديرية المصالح العقارية بدرعا
ادعى السيد: صلاح عبد الرحمن الزوباني فقدان سند تمليك للعقار رقم (٦٤٧) من المنطقة العقارية مزيريب قضاءً وقدراً وطلب إعطاؤه بدلاً عنه فللمعترض مراجعة دائرة السجل العقاري بدرعا خلال /١٥/ يوماً من تاريخ نشره في الجريدة الرسمية.
مدير المصالح العقارية بدرعا
٨٤٢٣٣

إعلان
صادر عن مديرية المصالح العقارية بدرعا
ادعى السيد: طه نزال الجاحد فقدان سندات تمليك للعقارات رقم (١٠٤٧– ١٢٧٣– ١٦٢٨) من منطقة ابطع العقارية والعقارات (٢٥٦– ٢٥٤) من المنطقة العقارية الكتيبة قضاءً وقدراً وطلب إعطاؤه بدلاً عنهم فللمعترض مراجعة دائرة السجل العقاري بدرعا خلال /١٥/ يوماً من تاريخ نشره في الجريدة الرسمية.
مدير المصالح العقارية بدرعا
٨٤٢٣٦

إعلان
صادر عن مديرية المصالح العقارية بدرعا
ادعت السيدة: سمر منصور الزعبي الوكيلة القانونية عن السيد: محمد مفلح فياض فقدان سندات تمليك للعقارات رقم (٤٥٢– ٢٨٨٠– ٣٠٣٧– ٣٣٨٨– ٣٣٩٠– ٣٢٩٠– ٣٢٣٠– ٣١٧٤– ٢٨٠٥– ٢١٤– ٢٣٠٥– ١٥٦٣– ٢٥٦٥– ١٣٢٣) من المنطقة العقارية خربة غزالة والعائد لموكلها قضاءً وقدراً وطلبت إعطاؤها بدلاً عنهم فللمعترض مراجعة دائرة السجل العقاري بدرعا خلال /١٥/ يوماً من تاريخ نشره في الجريدة الرسمية.
مدير المصالح العقارية بدرعا
٨٤٢٣٨

البطريرك يونان يدعو لرفع الإجراءات الاقتصادية القسرية

موسوي: إيران وروسيا على توافق بما يخص الوضع في سورية

■ وكالات – الثورة:

أكد المتحدث باسم الخارجية الإيرانية عباس موسوي أن إيران وروسيا على توافق بما يخص الوضع في سورية وأن الدولتين تعملان في المحافل الدولية على إنهاء التوترات وإعادة الاستقرار والأمن إلى هذا البلد والمنطقة بأسرها.

وقال موسوي في تصريح لوكالة الأنباء الإيرانية ارنا أمس إن بلاده لن تنسى وقوف الأصدقاء إلى جانبها في الأوقات الصعبة، في إشارة إلى العلاقات والروابط الوثيقة بين إيران وروسيا.

وأوضح موسوي أن روسيا وقفت إلى جانب إيران رغم العقوبات والضغوط التي تفرضها الولايات المتحدة والغرب ورغم الإرهاب الاقتصادي الموجه ضدها، مبينا أن بلاده تثمن وقوف روسيا والصين الى جانبها وتضع لهما مكانة مختلفة عن الدول الأخرى الموقعة على الاتفاق النووي بما فيها بريطانيا وفرنسا وألمانيا.

وفي سياق متصل جدد بطريرك السريان الكاثوليك الأنطاكي مار أغناطيوس يوسف الثالث يونان دعوته إلى رفع الإجراءات الاقتصادية القسرية أحادية الجانب المفروضة على الشعب السوري.

وطالب البطريرك يونان في رسالة عيد الميلاد التي وجهها أمس بوقف التدخلات الخارجية في شؤون سورية والتي تهدف إلى تنفيذ مخططات استعمارية مشدداً على ضرورة تعاضد وتكاتف جميع السوريين والعمل لإعادة بناء الوطن «حجراً وبشراً».

كما دعا البطريرك يونان المجتمع الدولي إلى الاعتراف بدولة فلسطين وأن تتحمل الأمم المتحدة مسؤولياتها لتطبيق القرارات الدولية لعودة اللاجئين الفلسطينيين إلى ديارهم.

الرئيس الأسد يصدر مرسوماً تشريعياً بتمديد العمل بأحكام المادة «٥» من القانون «٤٦» لعام ٢٠١٨ الخاص بالمتعاملين مع المصرف الزراعي

■ دمشق–سانا:

أصدر السيد الرئيس بشار الأسد أمس المرسوم التشريعي رقم ٢٩ لعام ٢٠١٩ القاضي بتمديد العمل بأحكام المادة (٥) من القانون رقم ٤٦ لعام ٢٠١٨ حول شروط الاستفادة من أحكام القانون عبر قيام المتعامل مع المصرف الزراعي التعاوني بتسديد دفعة حسن النية.

وفيما يلي نص المرسوم التشريعي:

المرسوم التشريعي رقم (٢٩)

رئيس الجمهورية

بناء على أحكام الدستور.

يرسم ما يلي:

المادة ١) يمدد العمل بأحكام المادة (٥) من القانون رقم ٤٦ لعام ٢٠١٨ لجهة تسديد دفعة حسن النية وذلك لغاية تاريخ ١-٨-٢٠٢٠ ويتم تسديد القسط الأول مع دفعة حسن النية.

المادة ٢) ينشر هذا المرسوم التشريعي في الجريدة الرسمية.

دمشق في٢٧-٤-١٤٤١ هجري الموافق لـ ٢٤-١٢-٢٠١٩ ميلادي.

رئيس الجمهورية

بشار الأسد

وكان الرئيس الأسد أصدر في الـ ٢٦ من كانون الأول عام ٢٠١٨ القانون رقم (٤٦) القاضي بإعفاء القروض للمتعاملين مع المصرف الزراعي التعاوني من الفوائد العقدية وفوائد وغرامات التأخير المترتبة عليها وتشترط المادة (٥) من القانون للاستفادة من أحكامه قيام المتعامل بتسديد دفعة حسن نية بنسبة (٥) بالمئة من رصيد رأس المال الخاضع للجدولة خلال مدة أقصاها ١-٨-٢٠١٩.

نافذة على حدث

عن سابق تصميم..

■ ريم صالح

ليس عبثياً كل ما يستهدف سورية من تآمر وعدوان وفجور، كما أنه ليس من باب المصادفة هذا التزامن بين ما يُشن عليها من اعتداءات على خطوط النفط أو على بناها التحتية، أو ما يُفرض عليها من إجراءات اقتصادية قسرية أحادية الجانب، وإنما نستطيع الجزم بأن أقطاب العدوان يصرون على مواصلة سكب زيتهم الإرهابي على أتون الأزمة، فهَمهم اليوم وشغلهم الشاغل دعم إرهابييهم المأجورين على الأرض، وعرقلة تقدم الجيش العربي السوري في محاربة الإرهاب، وإعاقة أي مسارات سياسية من شأنها تسوية الأزمة، وجعلها تراوح في المكان أطول فترة ممكنة.

ما جرى بالأمس البعيد، وحتى الأمس القريب، وطوال تسع سنوات من عمر الأزمة، يؤكد هذا، وإلا ما تفسير العدوان الإسرائيلي الصاروخي الأخير، وكيف نقرأ إرسال قوى العدوان طائرات مسيرة لقصف منشآت نفطية في مدينة حمص، ولماذا في هذا التوقيت بالذات؟!.

أما في الشمال السوري فهناك اللص التركي الذي لا يقل في إرهابه ودمويته وبلطجيته عن نظيريه الأمريكي والإسرائيلي، فأطماعه في الأراضي السورية، وإمعانه في نهبها، وتهجير سكانها السوريين، واستبدالهم بإرهابييه المأجورين، لم تعد خافية على أحد، كما أنها تجري على مرآى ومسمع مجلس الأمن الذي لا يتحرك، طالما أن سيده الأميركي أمره بالتزام الصمت، فمن يسرق وينهب ويعتدي، هو حليف الأميركي من تحت الطاولة ومن فوقها، أما كل ما يثار إعلامياً عن خلافات بينهما، فهو لا يعدو عن كونه مسرحية أو ربما صفقة ليحصل الأميركي من خلالها على المزيد.

ببساطة كل ما يحدث مترابط وبشدة، وكأننا على رقعة شطرنج، حيث يحاول الأميركي أن يمرر بعض السيناريوهات من خلال حركات ميدانية تصعيدية، ربما يقوم بها شخصياً، وربما يوعز بها لبيادقه الملتحية في الأوكار والجحور، وما إن يبوء بالفشل حتى يحيل المهمة القذرة التي عجز عنها إلى الإسرائيلي، وهكذا دواليك وصولاً إلى التركي، وبعض دول المنطقة من أنظمة مرتهنة عميلة.

ولكن أمام هذا الصمود السوري، واستبسال حماة الديار في الميدان، توهم الأميركي أنه في حال نسق مع شركائه في الإرهاب، فإنه من الممكن أن ينال غايته الظلامية في سورية، فعمل معهم على وتر العدوان، واستهداف المنشآت النفطية من جهة، وأيضاً على وتر العقوبات الاقتصادية الجائرة واستهداف السوريين في لقمة عيشهم وقوت يومهم من جهة أخرى، متناسياً بأن من صمد وضحى بالغالي والنفيس من أجل سورية حرة سيدة مستقلة موحدة لن يعرف الهزيمة، فأراضينا دائماً وأبداً، وكما كانت وستبقى مقبرة للغزاة والمعتدين.

نفت وجود أي علاقات مع واشنطن

إيران: أوروبا لم تقدم لنا سوى وعود على ورق

■ وكالات – الثورة:

أكد النائب الأول للرئيس الإيراني اسحاق جهانغيري أن مخططات الولايات المتحدة الرامية لإلحاق الأذى بالاقتصاد الإيراني باءت بالفشل ما يعكس قوته وإمكانياته العالية.

وقال جهانغيري في كلمة له أمس خلال اجتماع مجلس أمناء المراكز الثقافية الإيرانية: إن الاقتصاد الإيراني صامد رغم كل العراقيل والعداء الأميركي وذلك وسط انخفاض العائدات النفطية منوها بصمود الشعب الإيراني وجهود المسؤولين الإيرانيين في المجال الاقتصادي.

وكان الرئيس الإيراني حسن روحاني وصف مؤخرا طريق العقوبات ضد بلاده بأنه طريق مسدود ويضر بالجميع، مشيرا إلى أن سياسة الضغوط التي تنتهجها الولايات المتحدة ضد إيران مصيرها الفشل.

بدوره أكد علي أكبر ولايتي مستشار قائد الثورة الإسلامية الإيرانية للشؤون الدولية أنه لا يمكن للعقوبات إخضاع دولة كبيرة وقوية كإيران، نافيا وجود أي علاقات بين طهران وواشنطن في الوقت الراهن.

وقال ولايتي في تصريح لموقع روسيا اليوم إن بلاده اتخذت قرارا صارما بشأن عدم لقاء المسؤولين الأمريكيين، مضيفا أن طرح قضية مساءلة الرئيس دونالد ترامب دليل على أن غالبية الشعب الأمريكي تؤمن بأنه لا يليق بمنصب الرئاسة.

وذكر أن اليابان امتثلت للضغوط الأمريكية في ما يتعلق بالعلاقة الاقتصادية مع إيران، داعيا إياها لأن تكون أكثر استقلالا في سياساتها الخارجية وألا تكون مجرد تابع لسياسات واشنطن.

ودعا الوكالة الدولية للطاقة الذرية لعدم الخضوع لتأثير الدعاية الأمريكية الصهيونية، مضيفا أن أوروبا لم تقدم لإيران سوى وعود على ورق وكلام معسول.

مباحثات سورية عراقية لتنشيط حركة النقل البري بين البلدين

■ سانا – الثورة:

بحث وزير الداخلية العراقي ياسين طاهر الياسري مع سفير سورية في العراق صطام جدعان الدندح العلاقات الثنائية بين البلدين وسبل تطويرها.

وقال في بيان لوزارة الداخلية العراقية: إن الجانبين بحثا عددا من الملفات الثنائية والقضايا ذات الاهتمام المشترك ومجمل الاوضاع الامنية بين البلدين وسبل تعزيزها لما فيه مصلحة الشعبين الشقيقين.

ولفت السفير الدندح إلى أنه تم خلال اللقاء تأكيد ضرورة الارتقاء بالعلاقات الثنائية بين البلدين الشقيقين إلى مستويات تتناسب والعلاقات التاريخية والمصيرية بينهما.

وأضاف الدندح في تصريح لمراسلة سانا: إن اللقاء أكد حرص البلدين على تنشيط حركة النقل البري بينهما عبر منفذ القائم البوكمال، وتقديم التسهيلات فيما يخص تأشيرات الدخول للمواطنين السوريين وسائقي الشاحنات ومركبات النقل العام، والاجراءات الخاصة بتنظيم الشحن البري وتذليل العقبات أمام حركة نقل البضائع والسلع.

صدور قوائم جديدة لتعيين ١٣٨ من ذوي الشهداء العسكريين

■ سانا – الثورة:

أصدرت لجنة القرار الخاصة بتعيين ذوي الشهداء العسكريين «الزوجة والأبناء» في رئاسة مجلس الوزراء قوائم جديدة لتوظيف ذوي الشهداء المستوفين للشروط والمستفيدين من تنظيم عقد استخدام سنوي يجدد تلقائياً ووصل عدد العقود المصدرة إلى ١٣٨ طلبا.

وأوضح مجلس الوزراء في بيان له أمس أنه تم توجيه كتب خاصة بكل طلب إلى الجهات العامة التي يتم فرز الطلبات إليها ليصار إلى تعيينهم مباشرة وبذلك يصبح إجمالي عدد صكوك التعيين المصدرة منذ تشكيل اللجنة في الشهر الرابع من عام ٢٠١٧ حتى الآن ٣٨٤٠ صك تعيين.

ودعا المعنيون في لجنة القرار وفق البيان المتقدمين بالطلبات المستكملة لشروط التعيين إلى مراجعة الجهات العامة المفرزين إليها لتنفيذ الصكوك اعتباراً من تاريخ ١٠-١-٢٠٢٠ مع الإشارة إلى أن التعاقد مع ذوي الشهداء وفق هذه القوائم لا يحتاج إلى اعتماد أو شاغر.

وفي حال مواجهة أي عوائق أو مشكلات أثناء تقديم الطلبات أو التأخر في تنفيذ الصكوك يمكن للمستفيدين من التعيين الاتصال باللجنة المكلفة تعيين ذوي الشهداء العسكريين في رئاسة مجلس الوزراء على الرقم ٠١١-٢١٣٧٥٣٢ ويمكن الاطلاع على قوائم الأسماء على الصفحة الرسمية لمجلس الوزراء على فيسبوك.

وتعمل لجنة القرار الخاصة بتعيين ذوي الشهداء العسكريين وفق منظومة عمل متطورة ومؤتمتة وتم احداث قاعدة بيانات مركزية تؤمن الدقة في العمل والموثوقية في متابعة أمور ذوي الشهداء واستكمال بياناتهم وتنفيذ طلباتهم.

نظام أردوغان يعتقل العشرات مجدداً

المعارضة: الاتفاق مع سورية ضرورة لمعالجة مشاكل تركيا

■ وكالات – الثورة :

سياسة أردوغان وجموحه الاستعماري عبر دعمه الإرهابيين في سورية ومحاولاته الحثيثة في التدخل في الشأن السوري والسيناريو ذاته في ليبيا باتت على المحك ومحل انتقاد الساسة الأتراك أنفسهم الأمر الذي سيكلف تركيا أثمانا باهظة، على الصعيدين الداخلي والخارجي وفق مراقبين ومحللين .

وتعليقا على سياسة اردوغان ونظامه الاستعماري أكد وزير الخارجية التركي الأسبق مراد كارا يالتشين أن الاتفاق والتفاهم مع سورية ضرورة ملحة وعاجلة لمعالجة جميع المشاكل التي تعاني منها تركيا.

وأضاف يالتشين في حديث تلفزيوني إن أردوغان مصر على عدم الالتزام بتعهداته فيما يخص الوضع في سورية وهو ما يؤدي لتفاقم الأزمة هناك مع استمرار تدخله المباشر وغير المباشر وتقديم كافة أنواع الدعم للمجموعات الإرهابية.

وأشار يالتشين إلى أن أردوغان ينتهج سياسات تصعيديه واستفزازية في ليبيا والمنطقة عموما وأضاف إنه يرتكب الآن في ليبيا الأخطاء التي ارتكبها سابقا في سورية وهو ما سيكلف تركيا الكثير على الصعيدين الداخلي والخارجي وخاصة في هذه المرحلة التي أعلنت فيها جميع عواصم العالم رفضها لسياسات أردوغان تجاه الوضع الليبي.

بدوره ندد وزير السياحة التركي الأسبق بهاء الدين يوجال بسياسات أردوغان تجاه سورية مؤكداً أن ممارساته تجاهها تتناقض مع القوانين الدولية وحسن الجوار.

ودعا يوجال في تصريح له أمس سلطات النظام التركي إلى التنسيق والتعاون مع الحكومة السورية بشكل مباشر و أن تعي جيداً أن حل مشكلات تركيا في سورية يجب أن يكون بالاتفاق مع الدولة السورية صاحبة الأرض، مبيناً أن ما يسعى إليه أردوغان هو حلقة من حلقات استهداف المنطقة.

ولفت يوجال إلى أن سورية لم تقم بأي عمل عدائي ضد تركيا على الرغم من دعم النظام التركي لكل المجموعات الإرهابية المسلحة، مبيناً أن ممارسات النظام التركي تتناقض مع القوانين والأعراف الدولية وعلاقات حسن الجوار.

في موازاة ذلك أصدرت سلطات أردوغان أمس مذكرات اعتقال بحق ٣٠شخصا بينهم عسكريون بذريعة صلتهم بالداعية فتح الله غولن الذي يتهمه هذا النظام بالوقوف وراء محاولة الانقلاب التي جرت في تموز ٢٠١٦.

ونقلت وكالة الأناضول المتحدثة باسم نظام اردوغان عن الادعاء في محافظة قونيا وسط تركيا قوله ان «٢٣ من المطلوبين وفق المذكرات هم جنود في الخدمة الفعلية.

بدورها أعلنت مصادر أمنية رفضت الإفصاح عن هويتها إن المطلوبين متهمون بالعمل لصالح منظمة غولن.

وحسب الاحصائيات فانه خلال السنوات التالية للمحاولة الانقلابية اعتقلت سلطات النظام التركي أكثر من ٧٧ ألف شخص واتخذت قرارات فصل أو إيقاف عن العمل بحق نحو ١٥ الفا من العاملين في الحكومة والجيش وسلك القضاء والتعليم ومؤسسات أخري كما تم فرض حالة الطوارئ والتضييق على وسائل الإعلام والصحفيين.

بروكسل تحدد ٣ أهداف للعلاقة مع لندن بعد «بريكست»

■ وكالات – الثورة :

على الرغم من تبني البرلمان البريطاني لاتفاق «بريكست» الأسبوع الماضي، إلا أن الأمر لم ينته بعد، حيث لايزال هناك مفاوضات صعبة تنتظر رئيس الوزراء بوريس جونسون في بروكسل، للوصول في أقرب وقت ممكن إلى اتفاق حول العلاقة المستقبلية مع الاتحاد الأوروبي في مرحلة ما بعد البريكست، في ظل الخلافات القائمة وحالة الشك وانعدام الثقة التي تسود الأجواء، الأمر الذي يشكل تحد للطرفين لضمان خروج سلس لا يضر بالعلاقات الاقتصادية التي تجمعهما.

وفي هذا الإطار، حدد الاتحاد الأوروبي ٣ أهداف للتوصل إلى اتفاق حول العلاقة المقبلة مع بريطانيا بعد مغادرتها التكتل المقرر في ٣١ كانون ثاني المقبل.

وأعلن مفاوض الاتحاد، ميشال بارنييه في مقال نشر على موقع «بروجيكت سينديكيت»، أن التفاهم على علاقة بعد «بريكست» والمصادقة عليها بحلول نهاية ٢٠٢٠، سيشكل تحديا هائلا لكننا سنفعل ما بوسعنا، حتى إذا لم نتمكن من تحقيق ذلك.

وأوضح أنه بشأن العلاقات الدولية، سيواصل الاتحاد الأوروبي العمل بشكل إيجابي مع لندن سواء على المستوى الثنائي أو في الهيئات الدولية، وفي مجال الأمن سيكون الأمر أصعب لأن التعاون في تقاسم المعلومات لا يمكن أن يكون بالدرجة نفسها مع بلد ثالث خارج مجال «شينغن».

أما في ملف الاتفاق التجاري، فشدد بارنييه على أن أي اتفاق للتبادل التجاري الحر يجب أن ينص على قواعد عادلة في مجال المعايير والمساعدات الحكومية والقضايا الضريبية.

ومن المتوقع أن يصعب الاتفاق في هذه المسألة، حيث يثير تصريح جونسون حول «إبرام اتفاق تجاري طموح» بدون ارتباط بقواعد الاتحاد الأوروبي بل بناء على قوانين بريطانيا وعلى علاقات وثيقة وودية، قلق المفوضية الأوروبية، لأنه يعني أن جونسون يسعى ربما إلى جعل بريطانيا «سنغافورة جديدة» بمحاولة بيع بضائعها في الاتحاد الأوروبي بأسعار أقل عبر خفض معايير حماية العمال والمستهلكين والبيئة، وفق ما أفادت وكالة الصحافة الفرنسية.

وسيكون أمام الجانبين ١١ شهرا للاتفاق بعد خروج المملكة المتحدة من الاتحاد الأوروبي في الموعد المحدد، ويرفض جونسون أي تمديد بعد نهاية ٢٠٢٠.

وكان مجلس العموم البريطاني تبنى الجمعة الماضي، اتفاق جونسون لخروج بريطانيا من الاتحاد الأوروبي «بريكست».

على وقع الاستفزازات الأميركية

اتفاق صيني ياباني كوري جنوبي لدعم الحوار وتحقيق السلام في شبه الجزيرة الكورية

■ وكالات – الثورة:

يبدو أن الصين استطاعت جسر هوة الخلافات بين الجارتين اللدودتين كوريا الجنوبية واليابان في مسعى لتشجيع المصالحة بين طوكيو وسيئول بعد أن وصلت العلاقات بينهما إلى أدنى مستوياتها في الأشهر الأخيرة، وتلك المصالحة، أو التقريب في وجهات النظر بين الطرفين، لا شك أنها تنعكس بشكل إيجابي على مسألة الاستقرار في شبه الجزيرة الكورية، وهذا ما تجسد من خلال الاتفاق الذي وقعته كل من الصين واليابان وكوريا الجنوبية أمس، والذي من شأنه بحسب ما تم الإعلان عنه من بنود تحقيق الأمان والاستقرار والسلام الدائم في شبه الجزيرة الكورية، الأمر الذي يتوقف تنفيذه من جهة أخرى وفق محللين على الجانب الأميركي وإمكانية كف يده العدوانية وتدخلاته السافرة وعقوباته الجائرة وتحريضه المستمر على كوريا الديمقراطية.

وبحسب مصادر رسمية فقد اتفقت الصين واليابان وكوريا الجنوبية على العمل معاً في سبيل دعم الحوار لتحقيق السلام في شبه الجزيرة الكورية.

ونقلت رويترز عن الرئيس الكوري الجنوبي مون جيه ان قوله بعد اجتماع مع رئيس مجلس الدولة الصيني لي كه تشيانغ ورئيس وزراء اليابان شينزو ابي في مدينة تشنغدو جنوب غرب الصين أمس أن البلدان الثلاثة اتفقت على الحاجة للتواصل الوثيق والتعاون عن كثب لنزع السلاح النووي وتحقيق السلام الدائم في شبه الجزيرة الكورية.

وأضاف مون نتشارك في رؤية أن السلام في شبه الجزيرة الكورية يصب في المصلحة المشتركة للبلدان الثلاثة وقررنا العمل معاً لضمان استمرار نزع السلاح النووي وتحقيق السلام عبر دفع الحوار بين كوريا الديمقراطية والولايات المتحدة.

بدوره أعرب رئيس الوزراء الياباني عن عزم بلاده توسيع التعاون مع الصين وكوريا الجنوبية حول القضايا الإقليمية المهمة وقال إننا نأمل من خلال هذا الاجتماع الحصول على فرصة لتعميق التعاون بين بلداننا الثلاثة لحل المشاكل الاقليمية المهمة بما في ذلك الوضع في كوريا الديمقراطية وتعزيز النظام الاقتصادي وحل القضايا العالمية.

وتؤكد كوريا الديمقراطية بشكل دائم أن كل ما تقوم به من تطوير لقدراتها العسكرية يأتي في إطار الدفاع عن النفس في مواجهة التهديدات والاستفزازات الأميركية العلنية وذلك في ظل إصرار واشنطن على سياساتها العدائية ضد بيونغ يانغ وفرضها عقوبات جائرة عليها.

سورية لم ولن تقدم أي تنازلات لأحد.. وعلاقاتنا مع روسيا متجذرة/ بقية

وأوضح المعلم أن نظام العقوبات الأميركي الذي يفرض كأداة في السياسة الخارجية الأميركية ويطبق على الساحة الدولية يحتاج إلى أن تتضامن الدول المتضررة منه مع بعضها البعض لكسره وهي قادرة على فعل ذلك.

وأشار المعلم إلى أن شماعة تنظيم داعش الإرهابي ما تزال قائمة أميركياً لتبرير استمرار احتلالها آبار النفط السورية وقال: بالواقع من حارب داعش هو الجيش السوري.. وكل أهلنا في منطقة الجزيرة يعلمون حجم التضحيات التي قدمها جيشنا.. لكن هذه الشماعة يستخدمها الأميركي وهو يغذي وينشط تنظيم داعش ويحمي قادته وينقلهم من منطقة إلى أخرى لاستخدامهم في مناطق أخرى إذ من المعروف عن السياسة الأميركية أنها تستثمر في الإرهاب.

وبين الوزير المعلم أن عمليات الجيش السوري في إدلب جزء من سياسة وموقف سوري حدده السيد الرئيس بشار الأسد بتحرير كل شبر من أراضي الجمهورية العربية السورية.

ولفت المعلم رداً على سؤال إلى أن ذرائع كيان العدو الإسرائيلي لشنه اعتداءات ضد سورية مرفوضة وقال: كما تفعل تركيا بموضوع الأكراد والولايات المتحدة بموضوع داعش كلها ذرائع واهية لتسويق عدوانها على سورية.

وحول إمكانية عقد اجتماع مع وفد تركي في موسكو قال الوزير المعلم إنه في ضوء وجود احتلال تركي لأراض سورية يجب دائما أن نفكر بجدوى الاجتماع هل سيؤدي إلى تحرير الأراضي من الاحتلال التركي أم أنه اجتماع لمجرد الاجتماع إذا كان كذلك نحن لسنا مهتمين.

وأوضح المعلم أن النظام التركي لم ينفذ التزاماته بموجب الاتفاق التركي الروسي بشأن منطقة الجزيرة السورية وبالتالي فإن الخيار الآخر هو عسكري في تلك المنطقة، مؤكداً أن أبعاد السياسة التركية خطيرة فالأتراك يقومون بتطهير عرقي في سورية عبر استبدال السكان الأصليين بغيرهم وإن ما يجري على أرض الواقع وخاصة في عفرين وريف جرابلس ومناطق أخرى من تغيير ديمغرافي ومن إدخال المناهج التركية إلى المدارس وتغيير أسماء الشوارع لا يوحي بأن تأكيدات النظام التركي لروسيا أو لإيران بأن هذا احتلال مؤقت صحيحة.

وشدد المعلم على أن سورية لم ولن تقدم أي تنازلات لأحد في أي موضوع ومنها النفط وقال: لو كنا نريد أن نقدم تنازلات لما استمرت الأزمة في سورية كل هذه السنوات.. لا يعقل ونحن نتقدم في الميدان ونحقق إنجازات ويسجل الشعب السوري البطل مزيداً من الصمود أن نقدم تنازلات.. من يؤمن بذلك فهو مخطئ.. كما أن الشعب السوري صمد طيلة هذه الفترة ومر بأزمات خطرة وصمد وصبر ولذلك أؤكد أننا سنتجاوز هذا الوضع بفضل صمود الشعب.

ولفت المعلم إلى أن عملية إعادة الإعمار في سورية بدأت منذ سنوات ونأمل أن يزداد زخمها في المستقبل القريب مؤكداً أن عودة المهجرين السوريين إلى أرض الوطن مرحب بها وأن الدولة السورية تقدم كل إمكانياتها لضمان حياة كريمة لهم ولكن الدول الغربية تعوق عودتهم فهي تستخدمهم كسلاح سياسي ضد الدولة السورية، مشدداً على أهمية الاعتماد على الذات لمواجهة الأزمات الاقتصادية من خلال تشجيع الزراعة والصناعة فسورية غنية بمواردها.

وأوضح المعلم رداً على سؤال حول سير عمل لجنة مناقشة الدستور في جنيف أن الحكم على سير عمل اللجنة من خلال كل جولة خطأ وقال: هذا شيء طبيعي.. أنت تريد أن تأتي بطرفين لا توجد ثقة بينهما وليست هناك عوامل ثقة بينهما ولا بد من إيجاد عناصر تناقش بينهما لكي تزرع أرضا للثقة وتنطلق بالعمل هذا الشيء لم يتم حتى الآن ومن الخطأ دائما أن يحكم على نتائج كل جولة بجولتها.. يجب الانتظار والمساعدة في بناء أرضية ثقة يمكن من خلالها الانطلاق بالعمل.

إعلانات

برعاية الأستاذ محمد الأحمد وزير الثقافة
مديرية المسارح والموسيقا مسرح الطفل والعرائس يقيم
مهرجان مسرح الطفل
من 26 / 12 / 2019 ولغاية 4 / 1 / 2020
دمشق – درعا – السويداء – حماة – طرطوس – حلب – اللاذقية – حمص – الحسكة

مهرجان مسرح الطفل من 2019/12/26 ولغاية 2020/1/4
دمشق

اليوم والتاريخ	مسرح الحمراء الافتتاح الساعة /3 العرض الساعة/2 ورشة العمل الساعة /11	مسرح القباني الساعة / 5	مسرح العرض الساعة / 3	مركز ثقافي العدوي الساعة / 12	مركز ثقافي كفر سوسة الساعة /12.30	مركز ثقافي المزة الساعة /11/	مركز ثقافي جرمانا الساعة / 11	مسرح مركز ثقافي صعنايا الساعة /11
الخميس 2019/12/26	حفل الافتتاح سا /3 (نا فريس بجاز) بإشراف الفنان علاء الصلح	——	——	——	——	——	——	——
الجمعة 2019/12/27	بن تن	التحفة	حصاة الصبر	ابن الحداد	قيس في باكه الحبايب	شاوالي والدمية	الترس المسحور	أحلاجي الملك
السبت 2019/12/28	بن تن	التحفة	حصاة الصبر	ابن الحداد	قيس في باكه الحبايب	——	الترس المسحور	أحلاجي الملك
الأحد 2019/12/29	فرقة أجيال	التحفة	حصاة الصبر	ابن الحداد	قيس في باكه الحبايب	سر الكنز	حكايا	أحلاجي الملك
الاثنين 2019/12/30	سندريلا (ستارة قص)	التحفة	العقاب الطيب	ابن الحداد	شاوالي والدمية	سر الكنز	حكايا	أحلاجي الملك
الثلاثاء 2019/12/31	حكاية وسرح (ورشة عمل)	التحفة	العقاب الطيب	ابن الحداد	شاوالي والدمية	أرنوب يفكر بالقلوب	حكايا	سنان
الأربعاء 2020/1/1	حكاية وسرح (ورشة عمل)	التحفة	جبل الينابيع	الكنز	شاوالي والدمية	أرنوب يفكر بالقلوب	حكايا	سنان
الخميس 2020/1/2	حكاية وسرح (ورشة عمل)	التحفة	جبل الينابيع	الكنز	علي بابا	أرنوب يفكر بالقلوب	حكايا	سنان
الجمعة 2020/1/3	حكاية وسرح (ورشة عمل)	التحفة	حبلة أرنوب	الكنز	علي بابا	مملكة الحكايا	حكايا	الترس المسحور
السبت 2020/1/4	حكاية وسرح (ورشة عمل)	التحفة (ويستمر لغاية 1/11)	حبلة أرنوب	الكنز	علي بابا	مملكة الحكايا	حكايا	الترس المسحور

الانشطة دورية :
1- فرقة كشافة للترحيب بالضيوف + معرض للدمى والبوسترات الخاصة بالمسرحيات السابقة مسرح الحمراء
2- ورشة عمل بمسرح القباني بإشراف الفنانة ريم الطايب (خيال الظل) لمدة خمسة أيام من 12/27 لغاية 2019/12/31 (الساعة 11-1)
3- ورشة عمل بمسرح الحمراء (حكاية ومسرح) بإشراف الفنانة ريم محمد لمدة خمسة أيام من 2019/12/31 لغاية 2020/1/4 (الساعة 11-1)

مهرجان مسرح الطفل بالمحافظات من 2019/12/26 ولغاية 4 /1/ 2020

اليوم والتاريخ	حلب: مسرح العزيزية الساعة /1/	حلب: المركز الثقافي تل الساعة /12/	اللاذقية: المسرح القومي الساعة (1)	حمص: مسرح مديرية الثقافة عرضين الساعة /11-1/	الحسكة: المركز الثقافي الساعة /11/	الحسكة: صالة الأنشطة الطلابية الساعة /1/
الخميس 2019/12/26	——	——	الشد أبو جزمة	——	يحكى أن	——
الجمعة 2019/12/27	ميمون ونثون	——	الشد أبو جزمة	——	يحكى أن	صندوق الدنيا
السبت 2019/12/28	ميمون ونثون	المملكة ذهب	الشد أبو جزمة	——	يحكى أن	صندوق الدنيا
الأحد 2019/12/29	ميمون ونثون	——	السور المنيع	بكرا أحلى	يحكى أن	صندوق الدنيا
الاثنين 2019/12/30	المملكة ذهب	——	السور المنيع	——	يحكى أن	——
الثلاثاء 2019/12/31	المملكة ذهب	——	السور المنيع	أولى وبابا نويل	يحكى أن	——
الأربعاء 2020/1/1	المملكة ذهب	——	——	——	صندوق الدنيا	——
الخميس 2020/1/2	——	ميمون ونثون	الوحش وغابة الأصدقاء	الأمنيات الثلاث	صندوق الدنيا	——
الجمعة 2020/1/3	——	——	الوحش وغابة الأصدقاء	——	صندوق الدنيا	——
السبت 2020/1/4	——	——	الوحش وغابة الأصدقاء	أميرة الثلج	——	——

مهرجان مسرح الطفل بالمحافظات من 2019/12/26 ولغاية 2020/1/4

اليوم والتاريخ	درعا: مسرح مديرية الثقافة الساعة (1)	درعا: مركز ثقافي الصنمين الساعة (1)	السويداء: مسرح المركز الثقافي الساعة (11-1)	حماه: مسرح مديرية الثقافة الساعة (1)	حماه: المركز الثقافي محردة الساعة (12)	طرطوس: المسرح القومي الساعة (12)
الخميس 2019/12/26	النبع الصافي	——		سارق الفرح	رحلة الى القمر	دنيا الميلاد
الجمعة 2019/12/27	النبع الصافي	——	ورشات رسم وتصنيع دمى من وحي المسرح	السافر أصدقاء البيئة	رحلة الى القمر	لطيف النظيف
السبت 2019/12/28	——	مملكة القواعد	ورشات رسم وتصنيع دمى من وحي المسرح	القط الذكي	رحلة الى القمر	رحلة حنين
الأحد 2019/12/29	——	مملكة القواعد	ورشات رسم وتصنيع دمى من وحي المسرح	بكرا أحلى	رحلة الى القمر	الوقت
الاثنين 2019/12/30	——	——	ورشات رسم وتصنيع دمى من وحي المسرح	سر الصندوق	رحلة الى القمر	الأرنب والثلج
الثلاثاء 2019/12/31	——	——	ورشات رسم وتصنيع دمى من وحي المسرح	جحا والأمير المسحور	رحلة الى القمر	——
الأربعاء 2020/1/1	——	——	ورشات رسم وتصنيع دمى من وحي المسرح	أفراح الأطفال	——	غنيان ونيهان (الساعة 4)
الخميس 2020/1/2	——	——	ورشات رسم وتصنيع دمى من وحي المسرح	——	——	غنيان ونيهان (الساعة 4)
الجمعة 2020/1/3	——	——	ورشات رسم وتصنيع دمى من وحي المسرح	——	——	غنيان ونيهان (الساعة 4)
السبت 2020/1/4	——	——	ورشات رسم وتصنيع دمى من وحي المسرح	——	——	غنيان ونيهان (الساعة 4) ويستمر لغاية 2020/1/12

الدعوة عامة
www.theaters.gov.sy
Sham FM INTERNATIONAL

الثورة
صدر العدد الأول في 1963/7/1
الأربعاء 28 ربيع الآخر 1441 هـ 25 كانون الأول 2019 م العدد 17154

خطة مستقبلية للبناء والتعمير في المنطقة الجنوبية

تنفيذ العديد من المشاريع بقيمة ٥ مليارات ليرة خلال العام ٢٠٢٠

■ دمشق - سامي الصائغ:

أكد فرع المنطقة الجنوبية لشركة البناء والتعمير أن لدى الفرع خطة مستقبلية لتنفيذ العديد من المشاريع تبلغ قيمتها أكثر من ٥ مليارات ليرة خلال العام القادم ٢٠٢٠، وأنه يقوم حاليا بتنفيذ إكساء تجمع مدارس في منطقة جرمانا، عبارة عن ٣ مدارس ومجمع إداري بقيمة مالية وصلت إلى نحو ١,٥ مليار ليرة لصالح وزارة الأشغال العامة والإسكان.

وبدأ الفرع مؤخراً بتنفيذ مشفى الكسوة لصالح مديرية صحة ريف دمشق بقيمة بلغت نحو ١,٥ مليار ليرة قابلة للزيادة في ضوء تنفيذ الأعمال، كما ينفذ الفرع أعمال هدم وترحيل وإعادة تدوير المباني الآيلة للسقوط في منطقة عين الفيجة، والتي تبلغ قيمة أعمالها نحو ٧٠٠ مليون ليرة ويتوقع الانتهاء من تنفيذ هذا المشروع في نهاية هذا العام.

وبين أنه ينفذ إضافة إلى عمله في مجال البناء عدة مشاريع في مجال الطرق، وذلك في مناطق ضاحية الأسد ومنطقة النبي هابيل في ريف دمشق، حيث بلغت قيمة العقود في المشروعين نحو ١٣٠ مليون ليرة ومن المتوقع الانتهاء من هذه الأعمال قريبا.

وأشار إلى أنه قام بتنفيذ عدة مشاريع خدمية على مستوى المحافظة، أهمها مشروع التأمينات الاجتماعية في عدرا، حيث بلغت قيمة الأعمال نحو ٤٥٠ مليون ليرة، إضافة إلى تنفيذ مشروع بناء مالية عدرا بقيمة نحو١٥٠ مليون ليرة، ويتوقع وضعه بالخدمة قريبا.

ونوه الفرع أن لديه جبهات عمل قيد التعاقد عليها في منطقة ضاحية الديماس الجديدة لتنفيذ مشروع السكن الشبابي الجديدة، وكذلك سيقوم بتنفيذ مشاريع خدمية في المدينة الصناعية بعدرا،

وتشمل الصعوبات التي تواجه العمل بالفرع النقص الشديد في اليد العاملة، وكذلك تقدم العمر لعدد من العاملين، حيث بلغ المتوسط العمري للعاملين من الفئة الرابعة أكثر من ٤٠ عاماً وصعوبة تأمين بعض التجهيزات، بسبب الحصار الاقتصادي الجائر على اقتصادنا الوطني وأيضاً عدم الاستقرار في سعر الصرف وهذا يؤدي إلى تبدل في الأسعار.

..وقيمة المشاريع المتعاقد عليها بحلب ٩,٤٦٨ مليارات ليرة

تنفيذ ١٦٤ مشروعاً والأرباح ٥٩١ مليون ليرة

■ حلب - فؤاد العجيلي :

أكد المهندس عبد الرحمن بازرباشي مدير فرع المنطقة الشمالية للشركة العامة للبناء والتعمير بحلب أن مجموع المشاريع المتعاقد عليها تبلغ ١٧٩ مشروعاً بقيمة عقدية ٩ مليارات و٤٦٨ مليون ليرة، بينما وصل عدد المشاريع المنفذة والمسلمة إلى ١٦٤ مشروعاً، وقد تمكنت الشركة من تحقيق أرباح بقيمة ٥٩١ مليونا، لافتاً إلى أن قيمة الأعمال المخططة تبلغ ٤ مليارات و٨٥٠ مليونا، تم تنفيذ ٧ مليارات و٨١٢ مليونا بحيث تم تجاوز النسبة المقررة إلى الضعف تقريبا وبلغت نسبة التنفيذ في العام ٢٠١٧ ٣١٣بالمئة.وفي الـ٢٠١٨ ٢٦٧بالمئة و٩٣بالمئة حتى نهاية الشهر ١١من هذا العام.

وكشف مدير فرع الشركة عن أهم المشاريع التي تم تنفيذها خلال هذه السنوات والتي تعتبر دعامة أساسية من دعامات إعادة الإعمار وتمكين الجهات التابعة لها من تطوير أدائها ، مشيراً إلى أنها تتضمن صيانة وتأهيل مباني مؤسسات عامة كمبنى المؤسسة العامة للتأمينات الاجتماعية بحلب والمصرف الزراعي التعاوني بحلب ومدينة السفيرة ، والمؤسسة العامة للتأمين والمعاشات بحلب ، إلى جانب تأهيل العديد من المدارس في المدينة والريف وفق أحدث المواصفات .

وأضاف أنه تم تنفيذ عدة مشاريع في مشفى حلب الجامعي حيث تم تأهيل قسم البولية والعناية وقسم الأورام وقسم الهضمية إلى جانب تأهيل الطابق الثامن في المشفى وصيانة محطة الغازات الطبية ، وترميم وتأهيل الطابق الثاني في مستشفى التوليد وأمراض النساء الجامعي ، إضافة إلى تجديد عدد من الوحدات السكنية في المدينة الجامعية .

وأشار أن من بين المشاريع الهامة أيضاً مشروع إعادة تأهيل دوار الكرة الأرضية وعدد من مشاريع شبكات المياه والصرف الصحي ، إضافة إلى مشاريع في المدينة الصناعية في الشيخ نجار .

بقيمة تقديرية بلغت ١,٠٨ مليار ليرة

مشروع التفريعة السككية بين قطينة وحسياء بالخدمة قريباً

■ دمشق - الثورة:

أكد المدير العام للشركة العامة للبناء والتعمير المهندس عامر هلال خلال جولة ميدانية أمس أن مشروع تنفيذ جزء من التفريعة السككية بين قطينة وحسياء العائد إلى المؤسسة العامة للسكك الحديدية وزارة النقل، بلغت قيمته التقديرية مليارا وثمانمئة ألف ليرة، وأنه يهدف لربط مقالع إنتاج الحصويات مع مناطق الاستخدام في المدن الرئيسية عن طريق نقلها بالقطارات، مشيراً إلى أن نسبة الإنجاز في هذا المشروع تجاوزت ٩٠٪ من أعمال البنى التحتية تمهيدا لمد السكة الحديدية، نفذت الشركة منه لتاريخه مليارا و٦٠٠ مليون، ومن المتوقع الانتهاء من الأعمال خلال فترة قصيرة، مشددا على أهمية هذا المشروع، حيث تسهم التفريعة السككية في نقل كميات كبيرة من الحصويات والاحضارات المستخدمة في اعمال البناء عوضاً عن نقلها بالشاحنات، الأمر الذي يخفض تكاليف مواد البناء، ويوفر في عملية شحنها من حيث النقل الآمن بالقطارات والكميات الكبيرة والضغط على الشبكة الطرقية وتخفيف الازدحام والحوادث المرورية، والحد من التلوث البيئي إضافة إلى تنشيط اليد العاملة، وتحقيق إيرادات مميزة لقطاع السكك الحديدية باتخاذ الإجراءات اللازمة لاستمرار العمل وبوتيرة عالية بأفضل الشروط والمواصفات الفنية وضمن البرنامج الزمني المعتمد لتحقيق وتنفيذ الخطط الانتاجية وتحقيق أهداف الشركة بأن تكون مساهما أساسيا وطنيا في إعادة البناء والإعمار.

من جهته بين مدير فرع المنطقة الوسطى المهندس علي حسن أن إعادة تأهيل المشافي، ووضعها في الخدمة والاستثمار الأفضل من أهم الأولويات كون الشركة حققت نجاحا كبيرا في هذا المجال، ومن خلال المتابعة الميدانية لمشروع المشفى الوطني في حمص والذي بلغت قيمته العقدية ٥٨٠ مليون ليرة، ويتضمن إعادة تأهيل أقسام المبنى الخدمي والغازات الطبية والمراجل وتوليد الأوكسجين وقسم الغسيل والطب الشرعي بسعة ٢٥ سريرا، ويحتوي على جهاز رنين مغناطيسي وجهاز طبقي محوري وجهاز تصوير أشعة، إضافة لمشروع مشفى الوليد بقيمة عقدية ٧٨٠ مليون ليرة، وتتضمن إعادة تأهيل المشفى الذي يضم أقسام عناية مشددة وغرف عمليات وغرف إقامة للمرضى وغرف حواضن ومخدم بأربعة مصاعد ووحدات تكييف، ووحدات معالجة بسعة ١٢٠ سريرا، تم تنفيذه بالكامل وبأفضل الشروط والمواصفات الفنية المطلوبة.

حسم ٢٥٪ في فنادق وزارة السياحة خلال الموسم الشتوي

■ دمشق - محمود ديبو:

طلبت وزارة السياحة من إدارات الفنادق العائدة بملكيتها لها (داماروز، شهبا حلب، شيراتون دمشق) بمنح حسم ٢٥٪ على أسعار وأجور الإقامة للمواطنين السوريين لمدة شهرين، وأوضح المهندس بسام بارسيك معاون وزير السياحة إن الهدف من هذا الإجراء هو محاولة لتحريك الأسواق السياحية وتشجيع السياحة الداخلية، وتحقيق نسب إشغال أعلى في الفنادق، خاصة وأننا في الموسم الشتوي حالياً وبذلك يكون النشاط السياحي في أخفض مستوى له قياساً بباقي المواسم وخاصة الموسم الصيفي.

وأكد أن الأسعار بطبيعتها في الموسم الشتوي تكون أقل وبالتالي التخفيض سيكون مشجعاً، وسيساهم في خلق منافسة حقيقية مع باقي منشآت الإقامة للقطاع الخاص، الأمر الذي يتيح فرصة أكبر للزبائن للاختيار الأفضل.

وقد بلغت قيمة أرباح فنادق وزارة السياحة الثلاثة خلال الأشهر الثمانية الأولى من هذا العام ٢,٣ مليار ليرة بزيادة عن العام الماضي لنفس الفترة بمقدار ٣٣٧ مليون ليرة وما نسبته ١٨٪، وقد تم رفد الخزينة العامة للدولة بمبلغ ٦٥٠ مليون ليرة كدفعة من الأرباح الصافية المحققة للفنادق، وتشير التوقعات إلى أن الأشهر الثلاثة الأخيرة من هذا العام ستشهد ارتفاعاً جديداً في رقم الأعمال والأرباح بالنظر إلى التحسن الملحوظ الذي شهده النشاط السياحي هذا العام قياساً بالأعوام السابقة لجهة حركة القدوم السياحي ولجهة زيادة عدد الاستثمارات السياحية الجديدة التي دخلت في الخدمة وتلك التي تم إعادة تأهيلها وتشغيلها من جديد في مختلف المحافظات.

إغلاق جميع الموانئ في اللاذقية وطرطوس بسبب الأحوال الجوية

■ اللاذقية - الثورة:

أغلقت مديرية الموانئ البحرية أمس جميع الموانئ في اللاذقية وطرطوس أمام الملاحة البحرية بسبب الأحوال الجوية السائدة.

وبين العميد عمار مخلوف مدير عام الموانئ أنه تم إغلاق ميناءي طرطوس واللاذقية وميناء مصب النفط في بانياس إضافة إلى موانئ الصيد والنزهة بسبب سرعة الرياح التي تبلغ حاليا نحو ٤٠ كم /سا ومن المتوقع أن تصل في الساعات القادمة إلى نحو ٩٠ كم/سا مضيفا إنه تم الطلب من السفن والمراكب بأخذ الحيطة والحذر وإجراءات السلامة المتبعة في مثل هذه الحالات تفادياً لأي حوادث.

وكانت المديرية العامة للأرصاد الجوية ذكرت في نشرتها أمس أن البلاد تتأثر بفاعلية جوية متوسطة إلى شديدة تتجلى بهطولات مطرية غزيرة ومصحوبة بالعواصف الرعدية خاصة على المناطق الساحلية والشمالية مع اشتداد سرعة الرياح حيث تتجاوز سرعتها ٨٠ كم/سا والبحر عالي ارتفاع الموج.

١٢١٣ آلية خدمة في ريف دمشق

■ ريف دمشق - لينا شلهوب:

أكد مدير الآليات في محافظة ريف دمشق غازي إلياس أن عدد الآليات قيد العمل في المحافظة يصل إلى ١٢١٣ آلية فقط، موزعة على ١٧٠ بلدية وبلدة ومجلس مدينة، مشيراً إلى أن نسبة الأضرار بالآليات وصلت إلى ٦٠٪، إذ منها ما تعرّض للتدمير أو الاحتراق، أو السرقة، مبيناً أن مختلف القطاعات تعرضت للكثير من الخسائر جراء العمليات الإجرامية للمجموعات الإرهابية، ومنها قطاع الآليات سواء آليات النظافة أم تسليك شبكات الصرف الصحي وإزالة الأنقاض.

ولفت إلى أن محافظة ريف دمشق تحتاج إلى عدد كبير من الضاغطات والتركسات الكبيرة ومدادات الإسفلت، خاصة مع وجود كميات كبيرة من الأنقاض التي خلفتها العمليات الإرهابية، وبالتالي تتطلب إزالتها توفر عدد من الآليات الثقيلة، لتنفيذ أي عمل، من جهة، بالإضافة لترحيل جميع الردميات من جهة أخرى، مؤكداً أن موازنة شراء الآليات خلال عامي ٢٠١٩ و٢٠٢٠ تبلغ خمسة مليارات ليرة، كاشفاً أن هناك عدداً من الآليات سيتم استلامها (تركسات وصهاريج وضاغطات) على دفعات.

انتهاء المرحلتين الأولى والثانية لصيانة الطرق بمدينة الحسكة

■ الحسكة - الثورة:

أنهى مجلس مدينة الحسكة المرحلتين الأولى والثانية من مشروع صيانة وإعادة تأهيل عدد من الطرق الرئيسة في مركز المدينة والذي بدأ بهما الشهر الماضي.

ولفت رئيس مجلس المدينة المهندس عدنان خاجو إلى أن المشروع يهدف إلى مد طبقات المجبول الزفتي بشكل كامل لبعض الطرق وإصلاح الحفر الموجودة في طرق أخرى مبيناً أن تكلفة المرحلة الأولى من المشروع بلغت ١٤ مليوناً و٥٠٠ ألف ليرة والمرحلة الثانية ٢٠ مليوناً وأن المجلس سيباشر المرحلة الثالثة البالغة تكلفتها ٢٠ مليون ليرة يوم الأحد القادم.

وأضاف المهندس خاجو أن الطرق التي يستهدفها المشروع هي شوارع رئيسة تشكل عصب الحركة الطرقية ضمن مركز مدينة الحسكة وهي الطرق المحيطة بساحة القائد المؤسس وشارع غرفة التجارة وسوق الهال وسوق الصياغ وشارع فلسطين وشارع البراد الآلي وشارع المحطة بامتداد طريق دواليب العويصي موضحاً أن المجلس يقوم بالتوازي بإعادة تأهيل ساحة القائد المؤسس وسط المدينة.

تركيب ١٨٠ مركز تحويل كهربائي لزوم الزراعة بدرعا

■ درعا - عبدالله صبح:

بين المهندس يسار الربداوي رئيس دائرة الدراسات في شركة كهرباء درعا أنه في العام الجاري ٢٠١٩ تم تركيب ١٦٠ مركز تحويل خاص بتغذية آبار المياه لزوم الزراعة باستطاعة ١٠٠/٥٠ (ك ف آ) و ٢٠ مركز تحويل خاص بوحدات الخزن والتبريد.

وأشار أنه قبل العام ٢٠١١ كان الإقبال من قبل المواطنين على مراكز التحويل خجولاً نتيجة التعرفة الصناعية المرتفعة والمحددة بـ ٥٥ ليرة سورية لقاء كل كيلو واط ساعي مبيناً أن سبب الإقبال اليوم جاء نتيجة تعديل تعريف الكيلو واط الذي تم تحديده بـ ١٥ ليرة وذلك تشجيعاً من الحكومة للمزارعين من أجل تأمين وتلبية متطلبات واحتياجات السوق المحلية بالخضار والفواكه، موضحاً أنه يتم تركيب مراكز التحويل الخاصة بالآبار بناء على تراخيص نظامية من قبل مديرية الموارد المائية بدرعا، وأن ما يحدد مبلغ رسوم اشتراك مراكز التحويل حسب بعده عن خطوط التوتر القائمة واستطاعة المراكز المطلوبة من قبل المزارعين، مبيناً أن مراكز التحويل ذات الاستطاعة ١٠٠/٥٠ (ك ف آ) ما بين المليون ونصف والمليوني ليرة بينما ذات الاستطاعة ٤٠٠/٢٠٠ (ك ف آ) تصل إلى ثلاثة ملايين ليرة، مبيناً أن تحصيل أجور خدمة الكهرباء يتم من خلال إصدار فواتير شهرية وبالتعرفة الزراعية والذي يحددها عدد ساعات التشغيل حيث تتجاوز في بعض الأحيان ٢٠٠ ألف ليرة عن كل دورة.

٨٢ مليون ليرة لتأهيل ثلاث مدارس بالقنيطرة

■ القنيطرة - خالد الخالد

أكد مدير التربية بالقنيطرة عماد أسعد أن المديرية تعاقدت مع الشركة العامة للبناء و التعمير لصيانة ثلاثة مدارس و هي مدرسة الشهيد هايل عبد الله بمنطقة التضامن بدمشق بقيمة ٣٠ مليوناً و مدرسة الشهيد جاسم العلي ح١+ح٢/منطقة حجيرة/ بـ٣٥ مليوناً ومدرسة سويسة ح١ /أرض المحافظة/ بمبلغ ١٧ مليوناً ، مبيناً أنه تم توقيع أمر المباشرة مع الجهة المعنية للتنفيذ عن طريق دائرة الابنية المدرسية بمدة عقدية مدتها /٤٥/ يوماً و بقيمة إجمالية/ ٨٢/مليوناً عن طريق وزارة التربية من موازنة إعادة الإعمار لعام ٢٠١٩.

واشار أنه تم تسليم موقع العمل للشركة العامة للبناء بتاريخ ٢٠١٩/١٢/٨ من أجل صيانة و تركيب الأبواب و النوافذ و الدهان و صيانة دورات المياه بالكامل ، أضافة إلى تدعيم الأجزاء الإنشائية المتضررة بشكل كامل ، منوهاً أن حجم الأضرار نتيجة التخريب من قبل الجماعات المسلحة كبيرة و سيتم إنهاء هذه الأعمال خلال مدة التنفيذ بما يقارب الشهر تقريباً .

حديث الناس

ليكون القادم أجمل..

■ هنادة سمير

بعد أيام قليلة يطل علينا عام جديد، وعلى أعتابه تكثر الدعوات والأمنيات بأن يكون القادم أجمل، وأن يحمل إلينا فرجاً ونهاية لمنعكسات الأزمة التي ألمت ببلادنا وما زالت آثارها تطول كل فرد منا بشكل أو بآخر ولا يزال يتجرع مرارتها الملايين من المواطنين.

ولعل أفضل ما يمكن أن نحمله للعام الجديد؛ مواصلة الجهد والعمل في جميع المجالات وبالأخص تلك التي تسهم في إشاعة روح الإلفة والمحبة في المجتمع وتعمل على رفع المعاناة عن المواطنين الذين طالتهم آثار الأزمة بصورة مباشرة أو غير مباشرة سواء ممن فقدوا مصدر الرزق أو السند والمعيل، أو ممن لا يزالون يأنون تحت وطأة الغلاء الفاحش في الأسعار، وصعوبة الحصول على الاحتياجات الأساسية من المواد، نتيجة العقوبات الاقتصادية المفروضة على البلاد أو بسبب الجشع والفساد.

ويفرض هنا الحديث عن المبادرات المجتمعية نفسه والتي لم تقف منذ بداية الأزمة عند حدود تقديم المساعدات للأسر الفقيرة والمتضررة إنما تطلعت لتحقيق أهداف أسمى وأكبر من خلال ربط الهدف الاجتماعي بأهداف تنموية أخرى كتمكين الأسر والأفراد من الحصول على مورد اقتصادي ثابت أو تعزيز مفهوم الحفاظ على الموارد ومنعها من الهدر من خلال إعادة تدوير المواد والإفادة منها..الخ.

وكان آخرها المبادرة التي أطلقتها وزارة الأوقاف لربط القيم الدينية والأخلاقية بمكافحة الفساد تحت عنوان (الدين أخلاق - زكاتك خفض أسعارك) والتي ترمي إلى حث التجار على بيع بعض المواد بسعر التكلفة كصدقة وزكاة عن أموالهم، وذلك بهدف مواجهة ارتفاع الأسعار والحرب الاقتصادية المفروضة على سورية من خلال نشر القيم الأخلاقية التي جاءت بها الأديان.

وهنا تأتي مسؤولية كل منا في دعم تلك المبادرات، ومسؤولية الجهات المعنية كذلك في نشر الوعي بأهميتها لتصبح أهدافها ثقافة عامة لدى أبناء المجتمع بما يشجعهم على المساهمة فيها كل بحسب إمكانياته إما عن طريق التفاعل معها أو من خلال الانخراط في العمل التطوعي أو بتقديم الدعم المادي المباشر لها.. ولتكون الإلفة والمحبة والتكافل الاجتماعي والعمل هو العنوان للقادم من أيامنا، وكل عام وأنتم بخير.

أروقة محلية

معمل للعصائر

■ بسام زيود

إنتاج الحمضيات هذا الموسم وصل إلى أكثر من مليون طن بحسب التقديرات، والسوق المحلية لا تستهلك إلا ما يقارب ثلث الإنتاج ما ترك كميات كبيرة فائضة، الأمر الذي أدى إلى انخفاض الأسعار بشكل مجحف بحق الفلاح وتلف جزء من الموسم لعدم جدوى قطافه وتسويقه.

زراعة الحمضيات من الزراعات المستقرة والحيوية، وتعمل فيها آلاف العائلات والأسر وهي مصدر رزق أساسي ومورد اقتصادي مهم لشريحة كبيرة من السوريين في معيشتهم ويجب معاملتها معاملة المحاصيل الأخرى كالقمح والقطن والتبغ وغيرها من المحاصيل كونها لا تقل أهمية عنها، وهي تتميز بجودة عالية إضافة لخلوها من الأمراض والإصابات الحشرية والأثر المتبقي للمبيدات ما يمكنها من المنافسة في الأسواق الخارجية.

رغم كل الجهود والإجراءات المتبعة للتخفيف من وقع معاناة المزارعين التي تتكرر كل عام والتقليل من حجم خسائرهم إلا أن تلك الإجراءات لم تكن بمستوى طموح مزارعي الحمضيات لعدم القدرة على تسويق كامل محاصيلهم بأسعار مجدية بما يحقق الجدوى الاقتصادية من هذه الزراعة، الأمر الذي دفع بعضهم للبحث عن بدائل وأصناف زراعية أخرى، وتخلى بعضهم الآخر عن العناية بأشجار الحمضيات لينتهي الواقع بقلع الأشجار والتفكير بمشاريع عمرانية وهذا بحد ذاته ظلم كبير بحق الأراضي الزراعية.

إن تكلفة إنتاج كيلو الحمضيات على الشجرة لا تتجاوز ٣٥ ليرة فقط بحسب تقديرات البعض وتعتبر أقل تكلفة عالمياً، لكن التكاليف الكبيرة تذهب لأجور النقل والتوضيب والعبوات واليد العاملة بالقطاف وأجور المشاغل ورسوم الشحن والتخليص والتبريد وغيرها، بينما يصل سعر كيلو الليمون الحامض في الأسواق حالياً حوالي ٤٥٠ ليرة وفي خارج الموسم يصل إلى أضعاف ذلك، كما حصل خلال شهر رمضان الماضي، والمستفيد طبعاً هو التجار والسماسرة والخاسر الوحيد هو المزارع والمستهلك.

وضع حلول لتصريف محصول الحمضيات بمختلف أنواعها يتطلب العديد من الخطوات أهمها البحث عن أسواق خارجية جديدة للتصدير، والأهم منه الإسراع بإقامة معمل عصائر طبيعي لإنهاء أزمة الحمضيات المتكررة، واستيعاب الفائض من الإنتاج وتحقيق الاستفادة التامة منه في تحقيق عائدات اقتصادية ولا سيما أن خطوة إقامة المعمل مطروحة منذ زمن طويل. فهل تتحقق أمنيات المزارعين ويبصر المشروع النور؟.

نحو ملياري ليرة قيمة المعاشات التقاعدية شهرياً بفرع التأمينات الاجتماعية بحماة

■ حماة-سرحان الموعي:

ذكر بسام صبحي أرحيم مدير فرع المؤسسة العامة للتأمينات الاجتماعية بحماة أن قيمة المعاشات التقاعدية التي تدفع شهريا تبلغ نحو مليار و٩٥٧ مليونا و٥٧٩ألف ليرة منوها بالجهود الكبيرة التي يبذلها العاملون في فرع المؤسسة لصرف تلك المعاشات ولاسيما بمكرمة السيد الرئيس بشار الأسد المرسوم التشريعي رقم ٢٤ لعام ٢٠١٩ القاضي بمنح أصحاب المعاشات التقاعدية من العسكريين والمدنيين المشمولين بأي من قوانين وأنظمة التقاعد والتأمين والمعاشات والتأمينات الاجتماعية النافذة زيادة قدرها ١٦٠٠٠ ليرة بعد إضافة التعويض المعيشي الممنوح بموجب المادة ٣ من المرسوم التشريعي رقم ٧ لعام ٢٠١٥ والمرسوم التشريعي رقم ١٣ لعام ٢٠١٦ إلى المعاش التقاعدي.

وبين أن فرع المؤسسة قام بتوطين معاشات المتقاعدين والمستحقين عنهم لدى المصارف العامة وتبلغ قيمتها ٥١٠٠٠٣٤٩٦ ليرة ومؤسسة البريد بمبلغ مليار و٤٤٧ مليونا و٥٧٥ ألف ليرة بهدف ضمان تسديد المستحقات بعيداً عن التعقيدات والروتين.

وأضاف إن المؤسسة رغم كل ظروف الحرب لم تنقطع عن الوفاء بالتزاماتها تجاه مشتركيها وتأمين الخدمات المتعلقة بتأمين العجز والوفاة وإصابات العمل لكافة العاملين في القطاع العام والخاص والتعاوني والمشترك.

وبلغ عدد العمال الجدد الذين تم تسجيلهم بالتأمينات خلال ١١شهرا ماضية نحو /٦٢٥٣/عاملا في حين كان عدد عمال القطاع العام /٥٨٨٨/ عاملا وعاملة وعدد أصحاب العمل الجدد المشتركين قطاع خاص /٣١١١/.

خلايا شمسية للمجمعات الضوئية في اتصالات اللاذقية

■ اللاذقية - نعمان برهوم :

كشف المهندس عادل جبيلي مدير فرع الشركة السورية للاتصالات ان الشركة تعاقدت مركزياً في الإدارة العامة على تركيب خلايا شمسية للمجمعات الضوئية التي تعاني من قطع الاتصالات خلال فترة التقنين الكهربائي والتي سيتم تنفيذها خلال خطة العام القادم.

ولفت الى انه سيتم تزويد المراكز الهاتفية بالبوابات تباعاً حسب الحاجة وتزويد غالبية المجمعات الضوئية ببوابات جديدة وفق الإمكانيات الفنية المتاحة وبعقود مركزية وتنفيذ شبكات جديدة (أرضية - ضوئية) في خطة العام ٢٠٢٠ والتي تم الموافقة عليها من قبل الإدارة العامة بدمشق.

كما بين ان العقود تتضمن استكمال تنفيذ الشبكة وحل الاختناقات لمركز تشرين الأول وتمديد الشبكة الفرعية بين دوار رأس شمرا حتى مفرق السرسكية ومحور الشبطلية وربط مركز القرداحة ضوئياً مع عقدة القرداحة واستكمال تمديد الكبل الضوئي من السرسكية وحتى نقطة الجمارك السورية محور كسب وتوسيع الشبكة الفرعية الأرضية.

وأشار إلى أن الشركة تقوم بتنفيذ عقود شبكات (أرضية - هوائية - ضوئية) بالإضافة إلى تقديم خدمة الانترنت الضوئي للمباني FTTB وتعمل حالياً على تمديد شبكة اتصالات ضوئية لخدمة الانترنت المنازل FTTB .

و أكد انه تم الانتهاء بشكل كامل من توسيع الشبكة الفرعية والرئيسة للأحياء التابعة لمركز تشرين مع ملحق العقد رقم ١٩ وتنفيذ الشبكة الرئيسة والفرعية بمركز ٨آذار المقسم B مع ملحق العقد رقم ١٨ لعام ٢٠١٩ وتحويل الشبكة الهوائية إلى أرضية في مرنيو وبسوت -ضاحية الباسل بالقرداحة وتوسيع الشبكة في قريتي حبيت وجبلايا وتوسيع الشبكات الهوائية لمركز بكراما وتوسيع الشبكة لمجمعة بكسا القنجرة وتوسيع الشبكة لقرية الخشخاشة -الفاخورة وتوسيع الشبكة الهوائية لمجمعة زاما وتوسيع الشبكة لمركز ضاحية الباسل بالقرداحة، وفك اختناقات مركز القرداحة وربط شركة سفن ستار بخدمة الـ POP وتنفيذ أعمال توسيع الشبكة الرئيسية والفرعية لمحاور مسكن الشركة ومسكن الشهداء في الحفة وتوسيع الشبكة الهوائية لمركز بدميون اضافة الى تزويد معظم المراكز الهاتفية في المحافظة ببوابات انترنت جديدة لتلبية حاجة المواطنين، اضافة الى إزاحة العوائق في موقع نفق الشيخ منصور وإطلاق خدمة FTTB بنسبة ٤٠ بالمئة.

مياه السويداء تفعل مركز جباية ريمة اللحف

■ السويداء- الثورة:

وضعت المؤسسة العامة لمياه الشرب بالسويداء مركز جباية للفواتير بالخدمة في بلدة ريمة اللحف بالريف الشمالي الغربي للمحافظة وذلك لتسهيل إجراءات الدفع أمام المواطنين.

وبين رئيس وحدة مياه الريف الغربي بالسويداء المهندس سلمان شرف الدين أن إحداث المركز يأتي ضمن خطة المؤسسة للتوسع بإحداث المراكز وتخفيف الأعباء عن المواطنين.

من جانبه ذكر رئيس مجلس بلدية ريمة اللحف أسامة أبو فخر أنه تم تقديم موقع المركز للمؤسسة مجاناً انطلاقاً من أهميته في تخفيف أعباء وتكاليف التنقل عن الأهالي لدفع الفواتير في المراكز الموجودة بالقرى المجاورة أو مركز وحدة مياه الريف الغربي بالمحافظة.

من خارج العاصمة

دارة تقنية معطلة وصرافات متهالكة في طرطوس..

■ طرطوس - ربا أحمد:

ليست المرة الأولى ولا العاشرة التي نكتب فيها عن معاناة المواطنين مع الصرافات الآلية لقبض الرواتب ، ولكن هذه المرة لم تشبه سابقاتها، فمع انقطاع الكهرباء باتت الساعات محدودة خلال النهار لإمكانية القبض ولكن صرافات المصرف العقاري تبقى خارج الخدمة إن دخلت هذه الكهرباء بالخدمة أو خرجت ، في كامل مدينة طرطوس توجد /٥/صرافات للمصرف العقاري فقط ولا يعمل منها أي واحد، فيلجأ المواطنون إلى صرافات الصناعي والزراعي لتقف الناس طوابير بينما الكثير يتجه إلى داخل المصرف للقبض اليدوي وهناك لن تعد الساعات أمام موظفين اثنين فقط من المفترض أن يقبّضوا مئات وربما آلاف الأشخاص.

صورة مؤسفة لواقع لم يتم حله وهو يتفاقم، وفي كل مرة الوعود بإصلاح هذا الصراف أو ذاك .

خلال لقاء المواطنين أمام المصرف العقاري ، الشكاوي تنهال كالمطر من سوء الوضع والانتظار لأيام وتعطيل أعمالهم لساعات دون جدوى .

فالبعض أكد أن لهم أياماً قبل أن يأتي دورهم ، والبعض اشتكى من طول مدة المعاملة لكي يقبض يدوياً ، وسبب الاكتفاء بموظفين اثنين فقط وعدم إسعاف الناس بعدد زائد لحين حل أعطال الصرافات أو مرور الأيام الأولى من الشهر.

بينما أشار البعض لمشكلة برأيهم فاقت الأعطال الموجودة وهي أن الصرافات لا تعطي سوى /٤٠/ألفاً من قيمة الراتب.

بينما بدأت سيدة بالتساؤل (هل من المعقول عشرة أيام وأنا متقاعدة لا يمكنني أن أحصل على راتبي ؟ مرة الكهرباء مقطوعة ومرة لا يوجد بالصراف مال ومرة طوابير تجاوزت الخمسين شخصاً ؟ هل الحصول على الراتب كابوساً بطرطوس ؟

سمير يحمل بطاقة أبيه المتقاعد أكد أنه ذهب إلى صرافات العقاري جميعها (الجمارك، الكهرباء، المصرف العقاري، الكندي) ودفع أجارات الطريق ولم يجد أياً منهم شغالاً.

المهندس.مجد سلوم المدير المشرف على صيانة الصرافات في الإدارة العامة للمصرف العقاري أكد أن لديهم علم بمشكلة طرطوس المتفاقمة نتيجة وجود عطل في الدارة التقنية التي تربط الصرافات ما أدى لخروجها جميعاً من الخدمة، مؤكداً أن الورشة توجهت إلى طرطوس وسيتم إصلاحها خلال ساعات ، بحيث سيعمل الصراف الذي ليس فيه عطل الكتروني ، وسيتم تزويدهم بالأموال خلال يومي الأربعاء والخميس ليبقوا بالخدمة خلال العطلة.

وبخصوص الصرافات التي أعطالها الكترونية فأكد م.سلوم أن المشكلة بتوافر قطع الغيار بسبب مصدر الشركة الأم ، وأن هناك /٧/ صرافات جديدة سيتم وضعها بالخدمة خلال الأسابيع القادمة وهي من منشأ دول صديقة بحيث تبقى الصيانة وقطع التبديل متوافرة ومستمرة ، وبالتالي سيتوفر /١١/ صرافاً في مدينة طرطوس ، إضافة إلى محاولة إصلاح الصرافات المعطلة واستبدال المتهالكة.

مشفى دمشق: تأمين الخدمات الطبية لجميع المواطنين خلال عطلتي الميلاد ورأس السنة

■ دمشق - عادل عبد الله:

أكد مدير عام الهيئة العامة لمشفى دمشق الدكتور محمد هيثم الحسيني أن قسم الطوارئ والإسعاف في المشفى يواصل عمله على مدار الساعة، حيث تم وضع جدول مناوبات للكوادر الطبية والتمريضية والفنيين، كما تم زيادة عدد المناوبين خاصة في أقسام الإسعاف والجراحة بجميع شعبها بما يضمن تأمين خدمة طبية لجميع المواطنين وبالجودة العالية، وأنه تم العمل على توفير كافة الخطوات اللازمة لاستقبال الحالات الإسعافية والمرضية وتقديم الرعاية الصحية لها وتوفر كل الأدوية والمواد الطبية، مبيناً أن الهيئة على استعداد تام لاستقبال الحالات الإسعافية خلال فترة عطلة عيدي الميلاد ورأس السنة الميلادية على مدار الساعة لاستقبال الحالات الطارئة وتقديم الخدمات الطبية للمواطنين.

وأشار إلى أنه قبل فترة العطلة تم التوجيه بإعداد جدول متكامل يغطي الشعب والأقسام خاصة الإسعاف بكامل الأوقات وينصف الاطباء خلال هذه الفترة، ويكون التواجد على مدار الساعة بقسم الإسعاف وكافة الشعب الطبية في المشفى، مشيراً إلى أنه تم التوجيه أيضاً إلى قسم الصيدلية بتوفير الأدوية بشكل كامل على مدار الساعة، سواء الأدوية الإسعافية أم في الشعب.

..وصحة ريف دمشق: توفير كافة المستلزمات الطبية والأدوية في المشافي والمراكز الصحية المناوبة

■ ريف دمشق - الثورة:

أوضح مدير صحة ريف دمشق الدكتور ياسين نعنوس لـ (الثورة) أنه تم وضع خطة عمل في المشافي والمراكز الصحية في كافة المناطق بحيث تغطي خدماتها كامل مساحة محافظة ريف دمشق، وتوفير كافة المستلزمات الطبية والأدوية الإسعافية لتقديم الخدمات الطبية خلال أيام عطلة عيد الميلاد ورأس السنة، مبيناً أنه تم وضع برنامج للمناوبات للكادرين الطبي والتمريضي، وزيادة عدد المناوبين، خاصة في أقسام الإسعاف والجراحة بجميع شعبها وحواضن الأطفال والتوليد، وكذلك الحال بالنسبة للكوادر الفنية، وبما يضمن تأمين خدمة طبية للشرائح كافة على مدار الساعة.

ونوه مدير الصحة بأن منظومة الإسعاف بسياراتها وطواقمها في حالة جهوزية كاملة، وموزعة على المناطق، وأن الكادر الطبي والتمريضي على استعداد دائم لإيصال الخدمة الطبية على مدار الـ ٢٤ ساعة، كما أن الأدوية متوافرة في جميع المراكز والمشافي، موضحاً استعداد وجهوزية كافة المشافي والمراكز الصحية التابعة للمديرية خلال أيام العطلة، مبيناً أنه تم وضع جداول

الثورة
صدر العدد الأول في 1963/7/1
الأربعاء 28 ربيع الآخر 1441 هـ 25 كانون الأول 2019 م العدد 17154

حجر الزاوية في التجارة .. والذراع التنفيذي الأقوى

السورية للتجارة باعت بأكثر من ٥١ مليار ليرة في ١١ شهراً

■ دمشق – رولا عيسى:

جرعات دعم حكومية كبيرة ومتلاحقة حظيت بها مؤسسات التدخل الايجابي التابعة لوزارة التجارة الداخلية من خلال المنح وتوفير الآليات وأشكال الدعم اللازمة لتفعيل دورها لتكون ذراع الدولة الاقتصادي في السوق ، وفي مقدمتها المؤسسة السورية للتجارة التي باتت تعتبر واحدة من كبريات المؤسسات في سورية وتشكل حجر الزاوية في التجارة الحكومية من حيث توفير وتوزيع المواد التموينية والسلع الاستهلاكية والتدخل الإيجابي في السوق والاهتمام باحتياجات المواطنين من مختلف أنواع المواد والسلع التي تصل إلى أكثر من ٥ آلاف صنف ونوع «الجملة ومفرق» من خلال مستودعاتها التخزينية وصالاتها ومراكز بيع الجملة المنتشرة في جميع المحافظات بالإضافة إلى ما تملكه من أسطول نقل عادي ومبرد وخطوط فرز ومراكز توضيب ومسالخ فنية (غنم + عجل + فروج) ووحدات تبريد وجمادات وغيرها من الخدمات المتنوعة التي تقوم بها السورية للتجارة وفروعها ١٤ فرعاً بالمحافظات.

وفيما يتعلق بحركة المشتريات والمبيعات أوضح التقرير أن المؤسسة تسعى إلى تأمين كافة المواد التموينية والسلع الاستهلاكية والأدوات الكهربائية والمنزلية عن طريق الاتفاق مع جهات القطاع العام أو مع المتعاملين مع المؤسسة من أشخاص طبيعيين أو اعتباريين من القطاع الخاص أو المشترك، على أن يتم الشراء من المستورد أو المنتج أو الموزع أو الوكيل بموجب عقود بالتراضي أو الشراء بالمقايضة وكذلك المناقصة لتأمين احتياجات المواطنين والمؤسسة بما يضمن تنفيذ خطتها التجارية وتوقيع عقود يتم بموجبها إيداع عدد من المنتجات المحلية أو المستوردة بالأمانة في منافذ بيع المؤسسة التي تستلم حصصها من المواد الرئيسية المحددة بـ ١٥٪ من المواد المستوردة الممولة من المصارف المعتمدة بهدف ضبط حركة الأسعار في الأسواق والتدخل الإيجابي في عملية توفير السلع الغذائية الأساسية والاستهلاكية بمواصفات ونوعية جيدين وأسعار مناسبة .

كما تطرق التقرير إلى قيام المؤسسة ببيع اللحوم الحمراء والبيضاء في الصالات المتخصصة وغير المتخصصة والتوسع في افتتاح العديد من منافذ الغاز ووضع سيارات جوالة محملة بمختلف المواد الأساسية لخدمة الأحياء الشعبية في النواحي والقرى التي لا يوجد فيها منافذ بيع للسورية بأسعار منافسة وبالجودة العالية لضمان حماية المواطنين من أي غش أو احتكار أو تلاعب بالأسعار، حيث تلتزم المؤسسة بالأسعار المحددة وبالمواصفة القياسية السورية، وتنخفض أسعار مبيعات المواد لديها عن مثيلاتها في السوق المحلية بنسبة لا تقل عن ١٥٪ وقد تصل إلى ٣٠-٤٠٪لبعض المواد، أما مبيعات المؤسسة منذ بداية العام الحالي وحتى نهاية تشرين الثاني الماضي فقد بلغت ٥١,٢مليار ليرة.

ونوه إلى وجود ١٠٥٠ منفذ بيع يتبع للمؤسسة، وأنه وتنفيذاً لتعليمات الحكومة بالتوسع أفقياً في إحداث صالات ومنافذ بيع لتصل إلى ثلاثة آلاف منفذ سيتم قريباً افتتاح ٥٧ منفذاً «قيد التنفيذ» تضاف إلى ٧٤ منفذاً التي تم افتتاحها العام الحالي.

ولفت إلى مسلخ المؤسسة الفني القديم في جوبر الذي تضرر نتيجة الأعمال الإرهابية حيث تمت الموافقة على رصد ٣٠٠ مليون ليرة لإعادة تأهيله، والعمل حالياً على التعاقد مع محافظة اللاذقية من أجل تأهيل المسلخ البلدي في المنطقة الصناعية واستثماره لمدة ٤٠ عاماً.

وفيما يتعلق بوحدات التبريد و مراكز التوضيب و خطوط الفرز نوه التقرير إلى وجود ٢٩ وحدة تبريد موزعة على أغلب المحافظات منها١٥ وحدة بالخدمة و١٤ وحدة غير جاهزة ويتم حالياً تجهيز وحدة تبريد الغوطة (التابعة لفرع ريف دمشق) إضافة لخط فرز طرطوس باستطاعة ١٥ طنا في اليوم بمساحة ٣٥٠م٢ و خط فرز اللاذقية باستطاعة ٩٠ طنا باليوم مع التشميع و قبان أرضي و خليتين للتبريد كما تعمل المؤسسة على تجهيز مركز توضيب حديث في منطقة جبل.ة

المؤسسة عملت خلال العام الحالي عبر تدخلها الإيجابي على ضمان توازن الأسواق ومكافحة الاحتكار وتعزيز التنافسية وضبط الأسواق وخاصة فيما يتعلق بالأسعار والجودة، من خلال استدراج العروض للمواد من أكثر من منتج أو مستورد وتأمين المواد بأسعار منافسة لكسر كافة حلقات الوساطة وطرح المواد في صالاتها بنسبة ربح بسيطة تغطي فقط النفقات التي تتحملها المؤسسة مما جعل أسعارها منافسة أو تنخفض عن مثيلاتها في السوق المحلية، إضافة لبيع اللحوم والفروج في صالاتها بأسعار مناسبة.

كما سعت المؤسسة للحفاظ على إمداد السوق المحلية بالسلع الأساسية الضرورية لمعيشة المواطن من خلال توفير مخازين جيدة في مستودعاتها واستجرار المواد الأساسية الضرورية من المنتج والمستورد بكميات كافية ومن خلال حصتها التي أقرتها الحكومة والبالغة /١٥٪/ من المستوردات الممولة من المصرف المركزي وطرح هذه المواد في صالاتها بكميات كبيرة بما يلبي احتياجات المواطنين وبشكل مستمر مما يجعل هذه المواد في متناول المواطنين في كل حين.

وبحسب التقرير فقد ساهمت المؤسسة في تقديم خدمات الدعم الأساسية التي أقرتها الحكومة بتخفيض الأسعار أو طرح السلل الغذائية أو إقامة المعارض في المواسم بأسعار الكلفة و تقديم المواد بالتقسيط للعاملين في الدولة وتوزيع المواد الأساسية بشكل مستمر، والتي يمكن أن تتم من خلال البطاقة الذكية أو على دفتر العائلة كما يحصل حالياً لضمان وصول المواد للمواطنين حسب الحاجة وبشكل عادل لكافة المواطنين.

كما ركزت على الربط الفعال والإيجابي بين مؤسسات الإنتاج والمستهلكين من خلال طرح كافة منتجات معامل ومؤسسات القطاع العام الصناعي في منافذ بيع المؤسسة بما يضمن تسويق هذه المنتجات في ظل ارتفاع تكاليف الإنتاج، وشراء وبيع مواد المنتجين المحليين والمستوردين بما يضمن الربط المباشر بين المستهلك والمنتج أو المستورد دون المرور بحلقات الوساطة والتوسع الأفقي لوصول الخدمات التي تقدمها المؤسسة لأكبر عدد ممكن من المستهلكين، وتأمين نقل السلع والمنتجات بين الفروع ولكافة المحافظات حسب الكثافة السكانية وحجم الطلب وبشكل متوازن بين جميع المحافظات.

وبين التقرير أن المؤسسة ساهمت في تسويق بعض المحاصيل الزراعية الأساسية وفي طليعتها (الحمضيات والتفاح والبطاطا) من خلال التسويق المباشر من الفلاحين والنقل إلى وحدات التبريد ومراكز الفرز والتوضيب وإلى صالات ومنافذ بيع المؤسسة، الأمر الذي ساهم في حماية الفلاحين والمستهلكين من التلاعب في الأسعار أو الاحتكار وضمان حقوق المزارعين بصرف استحقاقاتهم المالية بالسرعة الممكنة كما تم تخصيصها بمبلغ ٤ مليار ليرة لإعادة تأهيل منشأت الخزن والتبريد والمسالخ وترميم أسطول النقل والتوسع الأفقي بمنافذ التدخل الإيجابي وزيادة الحصة السوقية المؤسسة التي تم منحها أيضاً سلفة مالية قدرها ٢مليار لتسديد قيمة المواد المسلمة لها والمستوردة من القطاع الخاص ضمن المدة المحددة ٥ أيام كحد أقصى، ومنحة ثانية من وزارة المالية قدرها ٥مليار ليرة كدفعة أولى لقيامها بتقديم السلع والمواد الاساسية عن طريق قرض بقيمة ٣٠٠ الف ليرة على ٦دفعات بدون فوائد للعاملين في الدولة وكذلك سلفة ثالثة بمقدار مليار من اجل تسويق وشراء مادة زيت الزيتون وطرحها ضمن صالاتها.

على الملأ

زكاتك.. خفّض أسعارك

■ شعبان أحمد

لاقت مبادرة وزارة الأوقاف الأخيرة تحت عنوان: الدين أخلاق.. «زكاتك.. خفض أسعارك» استحساناً كبيراً وحققت حضوراً لافتاً في السوق السورية وخاصة لدى الفعاليات والشركات والتجار الذين تجاوبوا بشكل إيجابي مع هذه المبادرة.

حتى إن الوزارة المعنية فوجئت بالعدد الكبير الذي وصل إلى عشرات الآلاف الذين انضموا لهذه الحملة.

نجاح هذه المبادرة وتجاوب الفعاليات الاقتصادية والتجارية يؤكد مدى اللحمة الوطنية السورية وتعاضد المجتمع في وجه الأخطار واستعداده للمساهمة مع مبادرات خلاقة يكون هدفها إنسانياً واجتماعياً.

هناك مبادرات عديدة أطلقت وحققت نتائج إيجابية مثل مبادرة دعم الليرة السورية والوقوف في وجه المضاربين.

إذاً هناك وعي مجتمعي حقيقي للحصار الجائر المفروض على سورية والذي ازدادت شراسته مع إقرار قانون «قيصر» الأميركي بهدف النيل من صمود سورية، وسرقة انتصارها على الإرهاب.

فالشرائح الاجتماعية على اختلاف مشاربها مستعدة للتضحية في سبيل الخروج بأقل الخسائر جراء الحصار الخانق الذي تمارسه واشنطن وحلفاؤها الغربيون مع بعض أذنابها في الخليج النفطي.

سورية التي انتصرت على الإرهاب العالمي.. وأفشلت مشروعهم الوهابي العثماني ستنتصر بإرادة شعبها وتضحيات جيشها على الحصار الاقتصادي.. عبر التكافل والتضامن بين كافة شرائح المجتمع وصولاً إلى سورية المتجددة.. سورية المنتصرة في كافة الميادين.

«المركزي» يجمع مديري شركات الحوالات المالية الداخلية على طاولته

■ دمشق– الثورة:

اجتمع النائب الأول لحاكم مصرف سورية المركزي الدكتور محمد حمرة مع مديري شركات الحوالات المالية الداخلية بحضور الهيئة الناظمة لقطاع الاتصالات والبريد وهيئة مكافحة غسل الأموال وتمويل الإرهاب.

وخلال الاجتماع تم استعراض المخالفات التي ارتكبها عدد من شركات الحوالات والتي انتهت إلى إغلاق عدد من فروعها، مع التأكيد لشركات الحوالات على ضرورة تعزيز إجراءات الضبط والرقابة الداخلية والتحقق من التزام موظفيهم بالقوانين والأنظمة النافذة لتجنب تعرضهم للعقوبات والجزاءات.

كما تم مناقشة آلية توفيق أوضاعهم وزيادة رؤوس الأموال وفق متطلبات القانون ١٥ لعام ٢٠١٩.

الاجتماع انتهى إلى عرض المصرف المركزي إمكانية تقديم كافة أشكال التدريب والمساعدة الفنية التي تحتاجها شركات الحوالات للارتقاء بعملها وتجاوز تحديات المرحلة الحالية.

تغذية الصرافات طيلة أيام العطلة

■ دمشق– الثورة:

أعلن المصرفان العقاري والتجاري السوري في بيانين لهما استمرارهما بتغذية الصرافات الجدارية والتابعة لفروعهما بكل المحافظات ووجودها بالخدمة خلال أيام العطلة بمناسبة عيدي الميلاد المجيد ورأس السنة الميلادية، وأوضح التجاري السوري أن الفرق المكلفة في الفروع ستعيد تغذية الصرافات وتتابع عملها خلال العطلة، لافتاً إلى قيام مديريتي الشؤون التقنية والدفع الإلكتروني في المصرف بتكليف مناوبين لمتابعة عمل الصرافات، وكذلك تكليف مديري الفروع وعلى مسؤوليتهم المباشرة متابعة تغذية الصرافات والتأكد من تغذيتها وعدم خروجها عن الخدمة طيلة أيام العطلة.

وبين المصرف أن الفروع المناوبة بالمحافظات ستواصل استقبال إيداعات الدفعات النقدية لحسابات القطاع العام من قبل المعتمدين (من العاملين أو أمناء الصناديق المبلغ عن أسمائهم بكتب رسمية للفرع صاحب الحساب) بدون عمولة، مشيراً إلى أنه سيتم تحديد مدة فتح الصندوق من الساعة ٩٫٣٠ صباحاً وحتى الواحدة ظهراً على أن يغلق الصندوق الساعة ١٢٫٣٠ ظهراً ليتم الجرد أصولاً.

بدوره أكد المصرف العقاري أن كل فروعه تتابع عمل الصرافات بشكل يومي وتغذيتها وتشغيلها بالشكل الأمثل طيلة أيام عطلة عيدي الميلاد المجيد ورأس السنة الميلادية، وأشار في بيانه أن دوائر التقانة والمهندسين المشرفين وعمال التغذية في جميع صالات العقاري جاهزون لضمان تغذية الصرافات يومياً ووجودها بالخدمة.

.. ورفع سقف سحب الرواتب والمعاشات

■ دمشق– الثورة:

أكد مدير عام المصرف التجاري الدكتور علي يوسف عن رفع سقف السحب عبر صرافاته الآلية ليصبح ٧٠ ألف ليرة في العملية الواحدة بدلاً من ٣٥ ألف ليرة لكل الموطنين رواتبهم ومعاشاتهم لدى المصرف.

وأشار إلى أن رفع سقف السحب في العملية الواحدة يأتي في إطار سعي المصرف لتحسين خدمة السحب النقدي وتوفير الوقت وتلبية طلبات أكبر عدد من المواطنين وتخفيف الأعباء عنهم، مؤكداً أن بإمكان الموطنين التقدم لدى المصرف وفروعه بطلب لرفع سقف السحب الأسبوعي المحدد لبطاقاتهم كي يتمكنوا من سحب ٧٠ ألف ليرة في عملية السحب الواحدة.

عودة وحدات معمل غاز جنوب المنطقة الوسطى للعمل

■ دمشق– راميا غزال:

عادت جميع وحدات معمل غاز جنوب المنطقة الوسطى إلى العمل ظهر أمس بعد إنجاز إصلاح الأضرار التي خلفتها الاعتداءات الإرهابية على المعمل فجر السبت الماضي.

وبينت وزارة النفط في بيانها أنه (بجهود متواصلة من فنيي وزارة النفط (الشركة السورية للغاز) وخلال زمن قياسي بلغ ٦٠ ساعة منذ تاريخ استهداف المعمل عادت جميع وحدات المعمل إلى العمل اعتباراً من الساعة الواحدة من ظهر يوم الاثنين بعد إنجاز كل عمليات الإصلاح وإزالة آثار العدوان).

وتعرضت مصفاة حمص ومعمل غاز جنوب المنطقة الوسطى ومحطة الريان للغاز لاعتداءات إرهابية متزامنة فجر السبت الماضي تسببت ببعض الأضرار في الوحدات الإنتاجية.

التسليف الشعبي خلال ٢٠١٩

منتجات مصرفية عديدة.. شبكة إلكترونية بينيّة.. قروض شخصية وإنتاجية

■ دمشق – مازن جلال خيربك:

قال المدير العام لمصرف التسليف الشعبي الدكتور نضال العربيد إن الأرقام المحققة في المصرف خلال العام الجاري وحتى نهاية الشهر العاشر منه مبشرة وإيجابية، معتبراً هذه الأرقام والنتائج بمثابة الأرضية التأسيسية لتطوير عمل المصرف أكثر فأكثر بما يلبي احتياجات الزبائن ويسير مزاج السوق المصرفية.

وبحسب العربيد فقد بلغ حجم السيولة الموجودة لدى المصرف ١١٣,٥ مليار ليرة منها ٢٠,٨ مليار ليرة سيولة قابلة للإقراض، أما بالنسبة لأنواع الودائع وشرائحها فقد بلغت قيمة ودائع التوفير ٧٣,٣ مليار ليرة، أما الودائع لأجل فبلغت ١٩,٨ مليار ليرة، في حين بلغت قيمة الحسابات الجارية والودائع تحت الطلب حتى نهاية الشهر العاشر من العام الحالي نحو ٤٩,٦٣ مليار ليرة ليكون مجموعها ١٤٢,٨ مليار ليرة، أما أرصدة المحافظ الائتمانية فقد بلغت ٦٢ مليار ليرة.

وعن رؤية المصرف للمرحلة المقبلة في عمله وعلاقته بمحدودي الدخل قال إن المصرف الذي وقف إلى جانب المواطن بمنحه التمويل اللازم في مختلف الظروف التي مرت بها بلادنا، لن يغير نهجه ويبقى المواطن هو اهتمامه الرئيسي، مبيناً أن المصرف يركز بشكل أساسي على تمكين الشريحة محدودة الدخل لتمويل العجز أو الفجوة الحاصلة بين الدخل والاحتياجات الأساسية لها، بالتوازي مع تفعيل كل المنتجات المصرفية التي يمكن أن تؤدي لتحسين المستوى المعيشي لمحدودي الدخل، منوهاً بما قام به المصرف من تمويلات خاصة ببعض القروض الإنتاجية لبعض أصحاب المهن والحرف والشهادات العملية والفكرية التي يمكن أن يقدمها الطبيب أو المهندس، حيث تم تحديد سقوف عالية لتمويل هذه الأفكار كما هو الحال مع المعاهد العلمية والجامعات والمخابر، بالتوازي مع البدء بمنح القروض في مجال الطاقة البديلة وخاصة السخان الشمسي، حيث أُجريت تعديلات على بعض الشروط الخاصة بها وبدأ المصرف تفعيل هذه القروض توفيراً لفاتورة الكهرباء وما تنفقه الخزينة العامة من دعم لها، مبيناً أن عدد القروض المنفذة في المصرف لغاية نهاية الشهر العاشر الماضي قد بلغ ٤٩٥٠٢ قرضاً بقيمة إجمالية وصلت إلى ٣٣,٥٧٦ مليار ليرة.

وعما عمل عليه المصرف من طرح منتجات مصرفية جديدة والتفكير بمنتجات أخرى قال مديره العام إن المصرف وقع مع مؤسسة السورية للتجارة اتفاقاً لتمويل السلع المعمرة عن طريقها حصراً، وقد بدأ العمل بهذا القرض منذ بداية الشهر العاشر الماضي، معتبراً أن هذا القرض سيحقق النتائج المطلوبة منه لكون شروطه ميسرة وتبلغ قيمته مليون ليرة، ويعامل معاملة القرض المحدود لمدة خمس سنوات ويستخدم لشراء السلع المعمرة حصراً من السورية للتجارة لدعمها في دورها بالتدخل الإيجابي في السوق السورية لتوفير المستلزمات بأسعار مناسبة ونوعية جيدة.

وفيما يتعلق بتطوير الشبكة الحاسوبية البينيّة للمصرف وفروعه في المحافظات والمدن أوضح أن المصرف وبالرغم من محدودية الموارد إلا أنه تمكن من بناء نظام مصرفي متكامل بجهود وطنية وخبرات سورية، ومع مطلع العام القادم سيكون النظام الالكتروني أكثر تكاملاً وتطوراً، وحتى بالنسبة للبريد الالكتروني والتواصل مع الفروع فشبكة المصرف تتمتع بالتقنية المتكاملة التي تتيح جميع الخدمات، فالربط مع الفروع موجود وكذلك مع المصرف المركزي، ولكن المعاناة الوحيدة تقوم مع المناطق البعيدة التي تعاني صعوبة الاتصالات، فتم اللجوء والحال كذلك إلى الربط معها عن طريق دارات خاصة أو PDN مؤقتاً.

وبما يتصل بخطة المصرف في التوزع الجغرافي عبر شبكة الفروع والمكاتب أكد أن هذه الأفكار مطروحة، والطموح أن يتم التوسع في مناطق أكثر، ولكن البداية من ترميم وتأهيل الفروع المتضررة، حيث خرج ٢٠ فرعاً عن الخدمة نتيجة الإرهاب من أصل ٦٥ فرعاً يتبعون للمصرف، وقد تمت إعادة تأهيل فرع الحفة وبدأ العمل به منذ سنة إلى جانب بعض الفروع الأخرى والتي لا تزال في طور الإنشاء، بالتوازي مع فرعين اثنين تم الإعلان عن تجهيزهم وبنائهم في حمص والزبداني، وكذلك فروع أخرى في ريف حلب وريف دير الزور والحسكة إلى جانب فرعي عفرين والباب بريف حلب والذين يعملون في مقرات فروع أخرى، منوها بما بدأه المصرف من منح القروض في فروع الحسكة والقامشلي ودير الزور ودرعا وحلب بمجرد أن أصبحت مناطقها آمنة، أي أن العمل لم يتوقف بل تباشر الفروع المتضررة عملها في مقرات فروع أخرى.

العربيد ختم بقوله إن ما حققه المصرف خلال الأشهر العشرة المنصرمة سواء لجهة التوظيفات التي قام بها أم لجهة القروض التي منحها يعتبر جيداً، ولا سيما أن المصرف عمل خلال الفترة القصيرة الماضية على تحديث بعض منتجاته المصرفية، بالتوازي مع طرح منتجات جديدة ما يناسب فئة محدودي الدخل التي تشكل خدمتها المهمة الأساسية للمصرف، مؤكداً أن شبكة التوزع الجغرافي للمصرف باتت أكثر وضوحاً بعد ترميم ما دمره الإرهاب من فروع ومكاتب، معتبراً الشبكة الالكترونية التي تربط فروع المصرف بالإدارة المركزية في العاصمة وهذه الأخيرة بمصرف سورية المركزي قد باتت أمراً واقعاً بنسبة ٩٠٪.

الكنز

ركائز الإصلاح

■ ميساء العلي

لا يخفى على أحد أن القطاع العام الاقتصادي وتحديداً الصناعي يعاني مشكلات عديدة أثقلت كاهله وأضعفت من إنتاجيته حيث كان للحرب دور لا يستهان به إلا أن الجزء الأكبر كان نتيجة تراكمات لسنوات عديدة قدم خلالها طروحات عديدة وسيناريوهات واستراتيجيات بقيت تدور في نفس المكان دون التوصل لآلية واضحة وقادرة على النهوض به.

لنصل بعد كل ذلك إلى تشكيل لجنة عليا لإصلاحه لوضع تصور منطقي يراعي الظروف الحالية ويرسم الطريق لمرحلة إعادة الإعمار.

في الواقع لا يبتعد إصلاح القطاع العام الاقتصادي عن إصلاح القطاع الصناعي فالمسار واحد والرؤية يجب أن تكون هي الأخرى واحدة تقتضي إيجاد حلول عملية بعيداً عن الرؤى والنظريات التي تضعها هذه الجهة أو تلك وخاصة بعد أن ثبت أنه لا بديل عن القطاع العام لأنه أحد أسباب صمود الاقتصاد الوطني وكونه ضمانة لاستقلالية القرار الوطني والاقتصادي.

إعادة هيكلة القطاع العام الاقتصادي وتحديثه بما يسهم في بنائه على أسس قوية وزيادة مساهمته في عملية التنمية وخاصة لمرحلة إعادة الإعمار يتطلب توافر بنية صلبة قادرة على تطوير هذا القطاع بما يتناسب والظروف الحالية والمستقبلية للاقتصاد السوري.

نحن اليوم أمام تحد حقيقي خاصة بعد فرض قانون سيزر يتطلب منا الإسراع بإصلاح القطاع العام الصناعي فالمرحلة تقتضي دعمه وتطويره لاعتبار وطني.

فلا يمكن مقاربة إصلاح القطاع العام الصناعي إلا من خلال تحديد قائمة الاحتياجات فيه ولا يمكن فعل ذلك ما لم نتعرف إلى الرؤية والأهداف والاستراتيجية، وهذه الثلاثية ستقودنا إلى الحديث عن ركائز الإصلاح الأربع وهي العزيمة والإدارة ونواظم قانونية والتمويل.

وبعد تحديد قائمة الاحتياجات يتم تصميم برامج لتطوير القطاع الصناعي ووضع تطبيقات صناعية تتمتع بثنائية التنافسية والتنمية المستدامة، بمعنى لا يمكن الاقتراب من الإصلاح بدون برامج تقودنا إلى تجاوز جميع المشكلات التي عانتها صناعة القطاع العام طوال السنوات القليلة الماضية، فعلى سبيل المثال أول الإصلاح يبدأ بجدولة الأولويات التي تعتمد على الجدوى والتأثير الاقتصادي وعلى شدة الطلب المحلي ثانياً والقيمة المضافة والسوق المحلي والتصديري الجاذب ثالثاً ورابعاً.

ولا يمكن تنفيذ الخطوة الأولى ما لم نتوسع في قواعد جذب الاستثمارات المحلية، وتطوير الخبرات المحلية والاستفادة من تجارب بعض الدول المشابهة لاقتصادنا، وهذا كله يأتي ضمن سياقات إصلاح اقتصادي شامل منتظر.

إقلاع ٨٣١٨٩ منشأة خلال العام الحالي

الصناعة أنتجت بـ٣١٨ مليار ليرة وسوقت منتجات وصرفت مخازين بـ٢٤٣ مليار ليرة

■ دمشق – الثورة:

حصاد وفير وغلة كبيرة سجلتها وزارة الصناعة التي نجحت خلال العام الحالي في إقلاع وعودة ٣٧ شركة وخط إنتاج من الشركات المتوقفة وإدخال خطوط إنتاج جديدة وتطوير عدد من المنتجات، يضاف إلى كل ذلك تسويق منتجات وتصريف مخازين بقيمة ٢٤٣ مليار ليرة، في حين تجاوز المؤشر الإنتاجي في المؤسسات والشركات التابعة لها عتبة ٣١٨ مليار ليرة، أما الأهم فهو إعادة إقلاع ٨٣١٨٩ منشأة صناعية وحرفية في القطاع الخاص التي سبق لها أن توقفت عن العمل نتيجة إجرام العصابات الإرهابية المسلحة.

وزارة الصناعة وفي جردة حسابها عن كل ما أنجز خلال العام الحالي، أشارت في تقرير لها حصلت الثورة على نسخة منه أنه خلال العام الجاري تم تسجل إقلاع ١٨ شركة وخط إنتاج كانت متوقفة منها معامل الشركة العامة للأسمدة وإصلاح آلة الأحذية الرياضية في الشركة الأهلية للمنتجات المطاطية والبلاستيكية بدمشق، وإصلاح قالب سدات البلاستيك وخط إنتاج أنابيب ملساء (بي في سي) مختلفة الأقطار في شركة بلاستيك حلب، وصيانة وتشغيل الخط الثاني في معمل أحذية السويداء، وافتتاح صالة الألبسة الجاهزة بمقر الشركة السورية للغزل في حلب، إضافة إلى صيانة وإعادة تشغيل الآلات الإنتاجية في الشركة المتحدة للصناعة والتجارة (الخماسية).

يضاف إلى ذلك (بحسب التقرير الصادر عن الوزارة) زيادة الآلات العاملة إلى ٢٨ آلة وإصلاح آلة الكوي البخارية وتأهيل قسم المصبغة وإصلاح عدة آلات في قسم الساتان وحياكة الجوارب في شركة خيوط النايلون والجوارب وتجميع مكونات ٢٠٠٠ جرار في شركة جرارات حلب واقلاع معمل السكر في حمص وتطريق ١٧٤ طناً من الحديد والاستفادة من ٧٠ بالمئة من المعادن في شركة حديد حماة، إلى جانب إقلاع خطي إنتاج اللبن واللبنة المعلبة بطاقة إنتاجية من ٢ إلى ٤ أطنان يومياً في شركة ألبان دمشق وتركيب آلات نفخ يدوية بوحدة عين الفيجة التابعة لشركة تعبئة المياه وإعادة إقلاع خط تجميع الشاشات في شركة سيرونيكس والبدء بإنتاج الجلد الملون وتجهيز ورشة لخياطة الجلود في شركة الدباغة بدمشق، وزيادة عدد الآلات في شركة غزل جبلة إلى ٧٢ آلة وإصلاح مبردين وتجهيز آلات الزوي وآلتي تطبيق بطاقة إنتاجية تقدر بـ ٣ ملايين طن يومياً إضافة إلى تشغيل قسم تعبئة الدهان البلاستيكي المتوقف منذ أكثر من ١٠ سنوات وبكوادر شركة دهانات أمية.

وبالنسبة للمنجز داخل الشركات أشار التقرير إلى إضافة خطوط إنتاج جديدة أو تطوير المنتجات لديها فقد بلغ عددها ١٩ حيث سجلت الشركة الطبية العربية تاميكو افتتاح خط الشراب الجاف وخط إنتاج الكبسول للمضادات الحيوية وافتتاح مجمع مخابر الشركة الموزعة بين المواد الأولية والأبحاث والمخبر الجرثومي والفيزيائي والكيميائي الخاص بالمستحضرات الجاهزة، وكذلك افتتاح خط إنتاج جديد في معمل أحذية مصياف التابع للشركة العامة للأحذية بطاقة إنتاجية تصل إلى ٥٠٠ زوج أحذية يومياً وإحداث مركزين لبيع الغزل والنسيج في دمشق وحلب تابعين للمؤسسة النسيجية ومركزين آخرين لبيع الكحول الطبي في دمشق وحلب يتبع للمؤسسة العامة للسكر، إضافة إلى إحداث أربعة مراكز إنتاجية تابعة لشركة وسيم للألبسة الجاهزة في حمص ودمشق وطرطوس واللاذقية ومراكز لإنتاج مادة البلوك الهوردي لدى الشركات العامة للإسمنت.

وفي شركة كابلات دمشق تم تصنيع آلة فريغ مادة البتروجيلي بعد تعطل الآلة السابقة التي تزود الحاقن الرئيسي بهذه المادة إضافة إلى توريد آلتي جدل شعرية وتصنيع خيوط ممزوجة من الصوف الطبيعي الأكريليك التي تدخل في صناعة السجاد في شركة السجاد والصوف بحماة، والبدء بإعادة تدوير ٨٠٠ طن من النفايات في معمل أحذية مصياف المتراكمة منذ ٤٢ عاماً وإدخال صنفي الحلاوة الطحينية والكتشب ومنكهات الطعام في شركة كونسروة دمشق والتجهيز لإحداث وحدة إنتاجية للرمل الإسمنتي المستخدم في البناء وتشغيل خط إنتاج مواد البناء في شركة إسمنت حماة، إضافة إلى دراسة عدد من المشاريع التي ثبت جدواها مثل الدهان الإسمنتي والقرميد واللاصق الإسمنتي والخرسانة الملونة في المؤسسة العامة للإسمنت ومواد البناء وتشغيل نول الجاكار لتصنيع المنتجات القطنية وإصلاح آلة تطريز وإدخال أربع آلات تريكو إلى العملية الإنتاجية في الشركة السورية الصناعية بحلب.

يضاف إلى كل ذلك تطوير المنتجات وإدخال ١٤ صنفاً جديداً منها الشراب الجاف والكبسولات الدوائية وإنتاج الحديد الخلائطي والشاشات التلفزيونية (إل إي دي) وأجهزة استقبال فضائي وأجهزة هاتف ورمل إسمنتي ومواد بناء من بحص متعدد وبلوك وجلود طبيعية (شاموا) وإنتاج خيوط صوفية ممزوجة وخيوط قطنية من نمرة ٤٠، جنباً إلى جنب مع تسويق منتجاتها المخزنة لدى شركاتها وتصريفها عبر عدد من الإجراءات أسفرت عن تخفيض المخازين المسجلة لديها بقيمة تزيد على ٢٥ مليار ليرة.

التقرير كشف عن عودة ٨٣١٨٩ منشأة صناعية وحرفية في القطاع الخاص للعمل وفي طور التأهيل منها ٢٢٨٩٥ منشآت صناعية و٦٠٢٩٤ منشأة حرفية وذلك بفضل الدعم والتشجيع الحكومي وإصدار مجموعة التشريعات والبلاغات والقرارات إلى جانب العمل على تأهيل البنى التحتية للمناطق والمدن والتجمعات الصناعية وتوفير الخدمات اللازمة لها.

٧٩٦ مليون ليرة تداولات البورصة

■ دمشق – الثورة :

انخفض حجم وقيم التداول في سوق دمشق للأوراق المالية خلال جلسة أمس حيث أغلقت على حجم تداول قدره ٨٢ألف سهم موزعة على ١٠١ صفقة بقيمة تداولات بلغت ٦٩مليون ليرة، وقد تم تنفيذ صفقة ضخمة واحدة بحجم قدره ٢٤٧٣ سهما بقيمة بلغت ٧٢٧مليون ليرة ليصبح بالتالي إجمالي حجم التداول ٢٥٥٦ سهم موزعة على ١٠٢ صفقة بقيمة تداولات بلغت ٧٩٦مليون ليرة .

بالمقابل ارتفع مؤشر السوق ٨٩ نقطة عن الجلسة الماضية حيث أغلق على قيمة ٥٧٦٧ نقطة وبنسبة تغير موجبة قدرها ١,٥٨٪.

وقد تصدر سهم بنك سورية والخليج المقدمة من حيث قيم التداول بتنفيذه صفقة ضخمة ، ومن ثم جاء سهم بنك سورية الدولي الإسلامي حيث تم تداول ٣٢ألف سهم بقيمة تداول ١٧مليون ليرة من خلال ٣٤ صفقة، ليغلق سهمه على سعر ٥٤٢ليرة مرتفعاً عن سعر إغلاق جلسة التداول السابقة بنسبة ١,٥٧٪، تلاه سهم شركة سيريتل موبايل تيليكوم حيث تم تداول ٢٣٢٤ سهما بقيمة تداول ١٦مليون ليرة من خلال ١١ صفقة ، ليغلق سهمه على سعر ٧٠٤٩ ليرة مرتفعاً عن سعر إغلاق جلسة التداول السابقة بنسبة ٣,٦٧٪.

بالمقابل لم تتم أي صفقة على كل من الشركة الأهلية للنقل، البنك العربي– سورية، السورية الدولية للتأمين – أروب، شركة العقيلة للتأمين التكافلي، بنك عوده سورية، بنك بيبلوس– سورية، بنك بيمو السعودي الفرنسي، بنك الأردن – سورية، بنك سورية والمهجر، المصرف الدولي للتجارة والتمويل، شركة MTN سوريا، الشركة السورية الوطنية للتأمين، الاتحاد التعاوني للتأمين، بنك الشرق، الشركة السورية الكويتية للتأمين، المجموعة المتحدة للنشر و الإعلان و التسويق.

صدر العدد الأول في 1963/7/1
الأربعاء 28 ربيع الآخر 1441 هـ 25 كانون الأول 2019 م العدد 17154
الثورة

فواصل

ترانيم النصر ..

على إيقاع النصر، تصدح حناجر السوريين بترانيم العيد الذي حلّ ضيفاً عزيزاً واستثنائياً هذا العام على كل قلوب الشعب السوري الذي توحدت ابتهالاته بالدعاء الى الله أن يعود الوطن الى سابق عهده عندما كان الأمن والأمان هو الذي يعم كل شبر وبقعة من أرجائه وحينما كان أبناؤه على قلب رجل واحد. أجواء من الفرح الغامر تعم أنحاء الوطن بمناسبة اعياد الميلاد والفصح المجيد، وهي رسالة سلام وانتصار يخطها السوريون بحروف من أمل وحب وإصرار على الحياة والعيش بسلام ومحبة ووحدة تحت سقف الوطن وبين أحضانه برغم كل الظروف الصعبة التي لا تزال تعتري الكثير من الاسر السورية. هي رسالة محبة وأمل للعالم أجمع تعكس جمال هذا الوطن وأصالة أبنائه عبر التاريخ، رسالة حياة تؤكد للعالم بأن السوريين هم صناع الحياة والحضارة والانتصارات التي ما كانت لتكون لولا تضحية أبنائهم ودماء شهدائهم. من باب توما الى القصاع وباب شرقي الى صحنايا وجرمانا وكافة الاحياء الدمشقية القديمة وكل مدن وشوارع الوطن في حلب وحمص وحماء ودرعا واللاذقية، أضاءت زينة الميلاد القلوب قبل الاحياء والشوارع، لتؤكد مجدداً أن سورية قد نفضت عنها غبار الإرهاب والحرب وبدأت الحياة تدب في كل شرايين الوطن الذي يحتفي أبناؤه على إيقاع النصر بأعيادهم التي تحاكي إرادة الفرح والحياة التي تسري في عروقهم مع كل نبضة فجر ودفقة أمل . كل فصح وميلاد والوطن بأبنائه بألف خير، وكل نصر والسوريون يرسمون الفرح والامل على جبين الوطن وعلى محيا أطفالهم وأبنائهم الذين اجترحوا المعجزات وقهروا المستحيل، وتجاوزوا بأحلامهم وطموحاتهم حدود الشمس.

■ فردوس دياب

بين الإضاءة والأمل .. ترانيم الميلاد رسالة محبة وسلام

شجرة كبيرة ترمز إلى الحياة الأبدية مع السيّد المسيح. زينت بالرعاة في إشارة إلى أن البشارة في ميلاد السيد المسيح هي لكافة الناس اجمع دون تمييز والنجوم التي وضعت في أعلاها وهي تذكار للنجمة التي قادت الرعاة إلى مكان مولد السيد المسيح، اللون الأحمر: ويدلّ على موت السيد المسيح وقيامته من اجل الحياة الأبدية. اللون الأخضر: وترمز إلى الحياة والشباب والى الصلوات المرفوعة للسماء. الجرس: ويرمز إلى البهجة والسعادة بحلول هذا العيد المجيد.

الشمعة: وترمز إلى أن السيد المسيح هو نور هذا العالم. هذه الشجرة تمت اضاءتها أمام برج الريم في مدينة السويداء احتفاء بأعياد الميلاد ورأس السنة الميلادية ليؤكد على أواصر المحبة والإخاء ، وشملت الاحتفالية التي نظمتها جمعية «سواعدنا الخيرية» بالتعاون مع جمعية الصداقة العربية السورية الفنزويلية إطلاق العاب نارية وأضواء وموسيقا وأغان لأعياد الميلاد وتوزيع هدايا لنحو ١٥٠ طفلاً من أطفال جمعية الرعاية الاجتماعية وفرع الجمعية السورية للمعوقين جسدياً.

عضو مجلس الشعب ومجلس إدارة جمعية «سواعدنا الخيرية» معين نصر بيّن أن الفعالية تأتي تأكيداً على أواصر المحبة والأخوة بين أبناء المجتمع السوري ووحدة وتماسك نسيجه بمختلف أطيافه الذي وقف وصمد أمام الحرب الإرهابية العدوانية على سورية وانتصر بفضل

بطولات وتضحيات بواسل جيشنا ودماء شهدائه وحكمة قيادته.

من جهته لفت الأب فيليب معمر من مطرانية بصرى وحوران وجبل العرب للروم الأرثوذكس نوه إلى أنها تعكس صورة صادقة للسلام والمحبة والعمل المشترك لمساعدة كل إنسان محتاج مؤكداً أن الفرحة كبيرة ومشتركة بانتصاراتنا على الإرهاب بفضل بطولات جيشنا العربي السوري ودماء شهدائه الطاهرة ليعود السلام إلى ربوع الوطن.

مدير مكتب أوقاف السويداء الشيخ نجدو العلي لفت إلى أن الاحتفالية تجسد حقيقة الشعب السوري الذي يعيش أسرة واحدة وأسقط بتلاحمه وصموده وتضحياته مشروع أعداء الوطن وانتصر على الإرهاب وسينتصر على ما يمارس من إرهاب اقتصادي بفضل تماسك ووحدة ومحبة ووعي هذا الشعب.

كما شهدت كنيسة الراعي الصالح الانجيلية عروضاً وفقرات مسرحية وصلوات وترانيم ميلادية أوجدت أجواء من الفرح والبهجة وبين راعي الكنيسة الإنجيلية الوطنية المشيخية في قرية خربا بالسويداء القسيس سليم فرح أن الترانيم والصلوات التي أقيمت تسعى لخلق أجواء من السعادة والسلام بين الناس وتعكس الفرح الذي عاد للسوريين بعد الانجازات التي حققوها على الإرهاب بهمة الجيش العربي السوري وقيادته الحكيمة.

كما أوضح شيخ كنيسة خربا الإنجيلية في السويداء هلال الحج أن العروض تناولت القيم السامية التي نادى بها السيد المسيح وضرورة تكريسها كما أن التراتيل والترانيم الميلادية والأناشيد الدينية حملت جميعها عناوين تدعو لأن يحلّ السلام في وطننا.

■ رفيق الكفيري

عين المجتمع

ليلة عيد ..

■ رويدة سليمان

ليلة عيد ..ليلة عيد ..الليلة ليلة عيد ..زينة وناس ..صوت جراس ..عم يرن بعيد ..صوت ولاد ..ثياب جداد وبكرا الحب جديد .

ترانيم فيروزية في ميلاد مجيد ،حافلة بالفرح والمحبة ،أجمل أغاني الميلاد تصدح عالياً ،رسالة سلام وحضارة ونور إلى العالم كله .

تحضيرات واستعدادات لاستقبال هذا اليوم والاحتفاء به في ساحات الوطن وشوارعه من خلال فعاليات ومهرجانات واحتفالات فنية ،بمشاركة الصغار والكبار لإعادة الألق لهذه المناسبة بعد وجع حرب من فقدان وخراب ،جهود تكللت بسعادة وسرور أبناء الوطن الذين تجمهروا بساحة العباسيين احتفالاً بالنصر ..بالاستقرار والأمان ،لوحة فنية تنبض حياة وحيوية ،وتتسع فسحة الأمل بعام جديد وتزداد على مرمى أنظارنا ساحات التفاؤل بأطفال صغار زينوا منازلهم بطريقة مبتكرة وبأقل الخامات باستخدام الورق المقوى لتزيين جدران المنزل ،وتتساقط منه كروت تهنئة بلغتهم العفوية البريئة، وبالونات ملونة وشجرة ميلاد صنعوها بأياديهم الغضة ،تزهو بأحمر الهدايا المتواضعة وكثير من الطقوس الاحتفالية الرائعة من جديد اللباس وجديد الأطباق الشهية، لكسر روتين الأيام وتعميق قيم الميلاد ومعانيه من محبة وتعاون وألفة بين القلوب ،نأمل فيها ..لأنفسنا ولغيرنا مزيد من الصحة والحب والسعادة دون خيبة أمل ولا كسرة قلب .

الليلة ليلة عيد ..حالة فرح وسرور وابتهاج نستحق أن نحياها بعد سنوات من الحرب على بلدنا الغالي ،نضيء شجرة الميلاد..نور وعلم وإنسانية بعد أن أضاءت تضحيات رجال الجيش العربي السوري دروب العزة والكبرياء .

نجتمع اليوم ..نتشارك الفرح والأمل ..ونغني ترانيم الميلاد ..ليلة عيد ..ليلة عيد ،الليلة ليلة عيد ...

ندوة

دور الجمعيات الأهلية في تعزيز الوعي البيئي

لا ننكر أن حبك هو أعظم وأثمن ما في الحياة .. وأنك الأمل الباقي الذي يستمد منه كل عروبي الأنفة والكبرياء .. هذا لسان حال كل من وطأت قدماه دمشق ..تنزه على ضفاف نهر بردى (روح دمشق) وأهم معلم من معالمها الجمالية..

كان أهالي دمشق يشربون منه ويروون المزروعات .. حيث كان لها طعمها الخاص .. أما اليوم تعرض نهر بردى للاعتداء عليه من قبل المواطنين الذين يقطنون بجواره ومن المارة أو القاصدين التنزه على ضفافه (فمن الحب ما قتل) لا أحد يبقى على حاله.. كل شيء تغير حتى الناس الذين كان همهم أن يبقى نظيفا.. اليوم أهملوه لا بل يرمونه بنفاياتهم القذرة غير مبالين بتشويه هذا المعلم الجمالي لدمشق.. وغير مدركين خطورة ما يفعلون. ضمن هذا السياق أقامت جمعية أصدقاء دمشق نشاطا تحت عنوان (دور الجمعيات الأهلية في تعزيز الوعي البيئي للمحافظة على نهر بردى وفروعه)في ثقافي أبي رمانة،شارك في النشاط كل من السيدة أمل محاسن ، والمهندس سامي الدبس ، و عرفان البزرة..

بدأت السيده أمل بالتعريف بالجمعية وبدور الجمعيات الأهلية بشكل عام في تعزيز الوعي البيئي للمحافظة على نهر بردى وذلك من ثلاثة محاور شملت وضع نهر بردى سابقا ولاحقا .وبينت دور المجتمع الأهلي في المحافظه على نهر بردى وفروعه وحمايته ومكافحة تلوثه ونشر الوعي العام وقد قامت الجمعية بعدة أنشطة على مدى ٤٠ عاما منها: ١-تنظيف نهر بردى في منطقة الربوة بالتعاون مع الجهات المعنية ٢-تنظيف المجرى من الأوساخ التي تخلفها المطاعم على المجرى لأن هذا التلوث ينعكس على صحة المواطن بشكل مباشر أو غير مباشر ٣- نغسل التعب عن بردى بمؤازرة مجموعة من الجمعيات والمؤسسات. وقد نوهت الى أن الجمعية تقوم بندوات ومحاضرات للتعريف بأهمية نهر بردى ودور المواطن في المحافظة على المياه وترشيد استهلاكها والعناية بها وتسليط الضوء على المشكلة الأساسية وهي تلوث نهر بردى وحملات التوعية عن طريق توزيع كتيبات للتعريف بها .

ففي عام ٢٠١١ تشكلت في وزارة الدولة لشؤون البيئة لجنة وطنية لحماية بيئة نهر بردى بالاشتراك مع الهيئات والادارات المعنية و شرائح واسعة من قادة الرأي والأدباء والفنانين ورجال الدين الخ.. حول تصفية نهر بردى وكيفية سيره بشكل طبيعي ..وقد أصدرت الجمعية بمناسبة دمشق عاصمة الثقافة عام ٢٠٠٨ كتاباً يتضمن دراسة حول نهر بردى والخصائص الطبيعية لواحة دمشق قدمها المرحوم محمد شفيق الصفدي..

كل ماتقدم هو غيض من فيض لما قدمته الجمعية للمحافظة على نهر بردى.. ويجب التعاون بين الجميع للمحافظة عليه فدمشق وبردى صنوان لولا بردى ماكانت دمشق..كما قدم السيد سامي الدبس متابعة لما قدمته السيدة امل حيث بدأ بنبذة عن عمل الجمعية واجتماعاتها ونوه الى دور الجمعيات المحلية في نشر الوعي البيئي للمحافظة على النهر وفروعه..وقد عرف الجمعيات الأهلية على أنها الجمعيات غير الحكومية تم اشهارها من قبل وزارة الشؤون الاجتماعية للقيام بنشاطات بيئية اجتماعية ثقافية..الخ، وهي غير سياسية بكل تأكيد تهدف لدعم الحكومة في الأعمال التطوعية وهي تتنوع حسب اهدافها فمنها الخيريه كجمعية البر والاحسان لمساعدة الفقراء والمساكين ومنها الاجتماعية مثل (رعاية المكفوفين). او ثقافية هدفها تنشيط الحركه الثقافية.

وهناك جمعيات بيئية مهتمة بالشأن البيئي مثل جمعية اصدقاء دمشق..الخ ولفت إلى ان تلك الجمعيات تتوزع على محافظات القطر كافة.. وبين السيد سامي دور هذه الجمعيات ..وهو تسليط الضوء على قضية محددة في المجتمع مثل القضية التي نحن بصددها اليوم وهي اعادة احياء نهر بردى وفروعه والتعريف بأهمية دور المواطن وتعاونه مع البلديات للمحافظة على النظافة العامة..ومساعدة الجهات الحكومية في قضية ما والتوعية العامة في أوساط الجمهور.

كما أشار أن وزارة الشؤون الاجتماعية تسعى لتفعيل دور الجمعيات لتعزيز التشاركية..كما عرف المواطنة البيئية..وهي ان يكون المواطن مستوعبا لمحيطه وملتزما بالحفاظ عليه والاحساس بالمسؤولية تجاهه.. وتهدف المواطنة البيئية الى تحقيق التنمية المستدامة لتعزيز السلوك اليومي البيئي للمواطنين بما يضمن حماية البيئة من خطورة المشاريع التنموية وتقييم الاثر البيئي لها قبل القيام بها..ورفع الثقافة البيئية بين الناس .

وتبادل المعارف والخبرات بين الجهات الحكومية وغير الحكومية المعنية بقضايا البيئة-واقامة الندوات والمحاضرات داخل المجتمعات المتضررة بيئيا وتشجيع المواطن على تشكيل لجان بيئية محلية والعمل مع الجهات المعنية لايجاد الحلول للمشاكل البيئية الخ. منوهاً أهمية دور جمعية اصدقاء دمشق في المحافظة على مدينة دمشق وآثارها وأوابدها وطابعها ومؤازرة السلطات السياحية والوقفية واصدار المطبوعات والمجلات الى ماهنالك من نشاطات.

وقد اعطى تلخيصا حول وضع النهر ومجراه وفروعه وغزارته وموارده وجريانه ..الخ، بالاضافة الى توصيات الجمعية حول وضع الخطط ونشر التوعية واعداد البرامج وعقد الاجتماعات بما يخدم هدفها ..كما كان هناك مشاركة للدكتورعرفان البزرة الذي بدأ بمقدمة عن تاريخ النهر وجماله وما قدمته الجمعية من حلول وزيارات لوزارة الموارد المائية مثل انشاء محطات التنقية للمياه واعادة ضخها ..موضحاً خطط الجمعية في استقطاب المنح ووضع تصورات لتنفيذ مشروع وضع نوافير مضاءة تبدأ من فكتوريا الى الأمويين.. ومن الشيراتون الى خناق الربوة... ومن خناق الربوة الى الصفصاف واقامة مسطحات مائية ومزارع حيوانات لاعادة احياء التاريخ الطبيعي لمدينة دمشق..

■ متابعة: علاء الدين محمد

تهيئة الأطفال نفسياً واجتماعياً في الظروف المختلفة

يوجع الفقد القلب ويولد فيضاناً من الأسى ،وحينما تتألم الروح يصرخ الجسد وتحت وطأة رعب الموت ابتدع الحداد كي يكون معيناً له على التخفيف من هذا القدر المحتوم ،وهنا تكمن أهمية الطقوس الاجتماعية وواجب العزاء التي تدعم الشخص المنكوب مادياً ومعنوياً وتحاول التخفيف من آلامه وشعور الفقد.

وقعت فاجعة الموت لابنتها إثر حادث سير ،ولم تعلم الجدة كيف تفعل مع الأحفاد الصغار ولكن خوفها من شعورهم بالألم وفقدان الحنان والأمان الذي اعتادوا عليه جعلها تخفي عنهم هذه الحقيقة وتأجيلها حتى ينضجوا ويكون باستطاعتهم استيعاب أن الموت هو نقيض الحياة وأنه النهاية الحتمية لكل كائن حي.

عندما كنا صغاراً كانت مراسم العزاء والحداد تدهشنا وفي حالات كثيرة كنا نعاود اللعب و دون أن ندري أن هذه مناسبة اجتماعية حزينة ودون أن نعلم ما تحمله الأيام القادمة من قهر وحزن وألم عندما يكون الفقيد من الأهل..

اليوم وبعد حرب كونية عاش أطفالنا تفاصيلها القاسية من خراب ودمار ودماء لابد من تزويدهم بحقيقة الموت بعيداً عن أي محاولة لإلهاء الطفل وهروبه من مواجهة الحقيقة وفي الوقت الذي يفهم طفل خمس السنوات الذي يسكن في مناطق منكوبة بالحروب بعض جوانب الموت تغيب كثير من المصطلحات والمفاهيم عن أطفال آخرين يسكنون في مناطق يسودها الأمان والاطمئنان.

تجنب الكذب

مع تناقض آراء الآباء حول أهمية إشراك الطفل في مراسيم الحداد إلا أنه ثبت علمياً وتربويا ضرورة المشاركة لان حضوره في هذه الطقوس تساعده على تفهم الواقع الجديد وإخفاء حقيقة الموت تضره وتسبب له أزمة ،تؤكد دراسات للهيئة السورية لشؤون الأسرة ضرورة أن يقوم شخص يحبه الطفل بإبلاغه والإجابة عن تساؤلاته بصدق وتفهم مع الاستمرار في مراقبة الطفل وملاحظة أي تغيير في سلوكه وإعطاء الاهتمام والشعور بأنه محمي وغير مهمل ومشاركته في طقوس الحداد ويجب توضيح سبب الوفاة وتجنب الكذب.

وهنا يجب أن يدرك الأهل أن رفض تقبل حقيقة الموت هي وسيلة دفاع تعطي الطفل فترة من الزمن لاستيعاب الوضع وقد يحتاج الأمر لعدة أشهر خاصة عندما يرتبط الطفل بالمتوفى بعلاقة عاطفية قوية وقد يبدو الطفل وكأنه نسي الأمر ولكن في كل مرة يذكر الموضوع أمامه يسأل ويبكي وكأنه سمع به للتو وهذا ينبع من طريقة تفكير الأطفال والتي تقول بأننا إذا تجاهلنا الأمر ولم نتحدث عنه فإنه لن يحصل..

في المركز الإقليمي لتنمية الطفولة المبكرة يرى معنيون أهمية وضرورة الامتناع عن إعطاء آمال غير واقعية أو أجوبة كاذبة عن الموت وتجنب القول الشائع «إن هذا الشخص قد سافر» والإجابة عن أسئلة الطفل بلغة بسيطة وسؤالها ما إذا كان لديه أمور أخرى يود معرفتها ومساعدته ليبتكر طريقته الخاصة في الوداع ككتابة رسالة أو رسم ذكرى مميزة للفقيد وتشجيعه للتعبير عن مخاوفه وعدم إخافته أو الإيحاء له بالخوف فارتباط الموت بالصراخ والبكاء هو الذي يخلق شعور الخوف لدى الطفل.

وسيلة علاجية

ويؤكد الخبراء في المركز أن الرسم قوة إبداعية خفية تجعل منه وسيلة علاجية فعالة في خفض وتيرة التوتر وشدة الانفعال ويعكس ما يجول في داخله من معاناة، واستثمار عامل الفنون فرصة ثرية لتعديل سلوك الطفل ،وكذلك السماح له بتربية بعض الطيور وزراعة النباتات والاعتناء بها ،وفي حال الكوابيس أو فزع ليلي يجب إخباره بأن الأحلام السيئة بعد هكذا حادثة أمر طبيعي وتصيب الكبار أيضا وستختفي تدريجياً ويجب تفسير الفرق بين الأحلام والحياة الحقيقية والتمييز بين الحلم والواقع ويستحسن التغاضي عن بعض التصرفات التي يمكن اعتبارها غير مضرة وآنية كعادات النوم وقلة التركيز ،كما على الأهل أن يتفهموا رغبة الأطفال في رجوع الميت ولكن ذلك الأمر ليس في متناول اليد وليس بالإمكان تغيير الوضع ،وإبداء مشاعر الاشتياق إلى من فقدوه والتحدث عن عاداته وتذكر الجوانب الإيجابية والتماثل مع الآمال والتوقعات التي كان يريدها من الآخرين.

رغم صعوبة موضوع التعامل مع الأطفال والبالغين مع قضية الموت تلك التجربة المؤلمة والمفزعة رغم حقيقة وجوده إلا أن الصدق والصراحة ومواجهة هذه المعضلة الوجودية تكسبهم خبرات حياتية مستقبلية تمكنهم من تجاوز المحن بقوة وجرأة ،ولا يستسلمون للتجارب المؤلمة ويتعافون منها بكثير من الثقة بالنفس.

■ دائرة المجتمع

قبضة من أمل .. توقظ أحلامنا .. فهل توقظ إنسانيتنا ؟

بين الواقع والحلم.. ثمة قبضة من أمل، هي كالقابض على الجمر أمام هذا التوحش الإنساني الذي اجتاح أرواحنا قبل أجسادنا، حتى احتل شرايين حياتنا ونبضات أحلامنا.

هي قبضة من أمل أو قبضه من حلم، لا فرق، المهم أننا سنحضنها كما يحتضن طفل لعبته المحببة ببراءة الطفولة، سنحاول أن نشد عليها بكل ما أوتينا من إرادة الحياة وسنحرص ألا تتسرب من بين أصابعنا حتى لو كانت أحر من الجمر.

..(زكاتك.. خفض أسعارك)، مبادرة إنسانية أطلقتها وزارة الأوقاف وهي تستهدف التجار وأصحاب المحلات من أجل تخفيض أسعار منتجاتهم وبيعها للمواطنين بسعر التكلفة، أو على الأقل بيعها بأقل ربح، خاصة المنتجات الأساسية والضرورية كالزيوت والالبان والاجبان والسكر والرز والطحين.

المبادرة وجدت صداها بسرعة في الأسواق ولاقت ترحيباً وتشجيعاً واستحساناً من المواطنين، لاسيما أصحاب الدخل المحدود الذين أرهقهم الغلاء وارتفاع الأسعار بشكل جنوني، لكن الأهم أن المبادرة لاقت تجاوباً ملحوظاً عند كثير من التجار وأصحاب المحلات.

المبادرة في مضامينها وأبعادها ليست سوى تكريس وتعزيز لقيم الإنسانية والمحبة والتلاحم والتعاضد بين أبناء الشعب السوري الذي هو أحوج ما يكون الى التكاتف والتراحم في ظل هذه الظروف العصيبة التي يمر بها الوطن بعد أن تكالبت عليه دول الاستعمار والاحتلال التي تجاوزت في إرهابها وإجرامها وغيها وحصارها كل القيم والمبادئ والشرائع الإنسانية بعد أن طالت العقوبات حليب الأطفال ورغيف الخبز وأبسط حاجاته الضرورية.

نتمنى أن تمضي المبادرة في طريق تحقيق غاياتها ومبتغاها، لجهة إيقاظ الضمائر النائمة ودفعها الى إعادة النظر بمفاهيمها وآلية تعاملها مع أبناء هذا الوطن الغالي الذي تساهم وحوش الغلاء في نهشه وبقاء جرحه نازفاً، والعكس صحيح، فالتلاحم لمواجهة تلك الوحوش يساهم في تعافي الوطن ونهوضه بأبنائه واحتضانهم تحت علم الوطن وتحت راية الشموخ والعزة والكرامة.

فلنمضي في تفاؤلنا وحبنا للحياة فهناك الكثير الكثير ليجعلنا أقوى وأكثر تصميماً على النهوض من تحت الرماد.. فقد بدأت أحلامنا وإنسانيتنا بالاستيقاظ من كابوسها وليلها الطويل.

■ ف . د

وللمواطن دوره أيضاً ..!

اليوم وضمن إجراءات وزارة التجارة وحماية المستهلك لضبط فلتان الأسعار في الأسواق وللاستمرار بتوفير المواد الغذائية الأساسية بالمواصفات والنوعية الجيدة وبأسعارها الحقيقية .قرأنا عن قرار الوزارة عبر لجنة مشتركة بإصدار نشرة أسعار كل ١٥ يوماً تتضمن أسعار المواد الغذائية الأساسية وفق أسعار الصرف الرائجة والتكاليف الحقيقية للسلعة يعلن عنها عبر وسائل الإعلام المختلفة .طبعا يأتي هذا الإجراء ليكمل دور المواطن ودوريات التموين المستنفرة.

هي حالة استنفار دائمة يعيشها المواطن السوري لتحصيل الحق المصادر على أبواب الأفران والمحال التجارية والبقاليات الصغيرة والكبيرة التي وجد أصحابها في زيادة الراتب مبررا لرفع الأسعار ،بحجة الارتفاع في سعر الدولار .وللأسف فكما هو المواطن ضحية للحرب المدمرة كذلك هو اليوم الضحية و الفريسة ..فريسة جشع وطمع أغلب التجار على اختلاف بضائعهم الذين لا ضمير ولا أخلاق في مهنتهم أيا كانت حجتهم في الخسارة .فليس بالأمر السهل أن يقوم المواطن بدور التموين(دور الرقيب) ،وهو يكاد يؤمن قوت يومه وأغلب الأحيان يمضي الشهر وكابوس الدين يقلق ليله .فكيف لهذا المواطن المستدين أن يقاوم مخرز البائع الذي لولاه لما أكل الأولاد بالدين وإن أحببنا أن نخفف من وقع الكلمة فنقول (التقسيط).

حالة فوضى تعيشها الأسواق وحالات إغلاق يومية بالمئات في أغلب المحافظات .ولكن ماذا يستفيد الموظف ذا الدخل المحدود والمواطن الذي لا دخل يسنده ...!من هكذا إجراءات لا تعيد الحق لصاحبه .قد يكون اليوم ومع الإفصاح كل نصف شهر عن الأسعار وقد حاولت الوزارة المعنية بضبط فلتانها وإعلام المواطن بذلك كوسيلة ناجعة للحد من المخالفات والإغلاق وسرقة المواطنين .

وتعمل السورية للتجارة حسب مصادرها على توزيع سلة غذائية للمواطنين بقيمة ١٠٠٠٠ليرة سورية تتضمن كافة المواد الغذائية من برغل وسكر وأرز وسمن وزيت وأصناف أخرى ،وذلك في إجراء تدخلي من هكذا مؤسسة هدفها تأمين حاجيات المواطن من المواد الأساسية بأسعار مدروسة ذات نوعية وأصناف جيدة .

وبهذا تكون الجهات المعنية تسعى جاهدة لضبط فلتان الأسعار وعدم التزام التجار بالأسعار الموضوعة قدر الإمكان ،لكن أغلبهم لا يرضيهم الربح القليل ،والمواطن قد دخل في حالة الإنهاك.فهو دائماً في حالة دفاع عن حقه ،ففقد القدرة على تفعيل دوره في المحيط وبالأخص في أزمة الواقع الراهنة .فهو لم يعد يتفهم العلاقة غير المنطقية بين سعر الدولار وسعر باقة البقدونس هبوطا ونزولا .وأعتقد أن أحدا من الاقتصاديين لا يمكن له أن يفسر هذه العلاقة الطردية فيعطيه إجابة مقنعة.

■ لجينة سلامة

عروض فنية متنوعة لأبناء جمعيات ذوي الإعاقة والأطفال الأيتام

تنوعت الفعاليات والاحتفالات الخاصة بالأطفال خلال هذا الشهر منذ بدايته، وصولا إلى مشاركتهم في أعياد الميلاد.. وتركزت الأنشطة والمبادرات التي نفذها أطفال معهد رعاية المكفوفين وجمعية دفا ودار الرحمة للأيتام تحت رعاية وزارة الشؤون الاجتماعية والعمل على الغناء والرقص والعزف والشعر بأجواء من المرح والبهجة.

ندى أبو الشامات مديرة معهد التربية الخاصة لتأهيل المكفوفين بدمشق ،أكدت أن الاحتفال بيوم المعوق العالمي ويوم الطفل وأعياد الميلاد من المناسبات المهمة التي تبرز المواهب المغروسة أصلا في قلوب هؤلاء الأطفال وتقدم لهم الدعم المعنوي. مشيرة إلى ضرورة دعم كافة الحقوق والواجبات التي نصت عليها قوانين حقوق الطفل ودمج ذوي الإعاقة بالمجتمع والتأكيد على حقهم بالتعليم وفي جميع مناحي الحياة.

وبينت أبو الشامات أن توجيه الوزارة للتعاون مع جمعية دفا ودور الرعاية الأخرى هو دعم لمواهب الغناء والعزف وروح العمل الجماعي بين الأطفال حيث شارك ١٨ طفلا من معهد المكفوفين في العروض التي قدمت وهناك تكريم لحوالي ٥٥ طفلا من المشاركين كل حسب وضعه وحالته . لافتة بأن المعهد يحتضن حاليا ١٦٢ طالبا وطالبة، وهو لم يتوقف عن أداء واجباته حتى خلال فترة الأزمة، بل عمل بكل طاقته رغم وجود بعض النواقص بالأدوات المستخدمة، والتي تم تأمينها بالكامل وبخاصة آلة طباعة برايل الموضوعة حاليا في الخدمة بهدف طباعة المناهج وفقا لهذه الطريقة.

هذه الأنشطة الفنية المتنوعة التي برع الأطفال بتنفيذها، سواء كانوا من ذوي الاحتياجات الخاصة أو الأطفال الأيتام أو المشردين والمتسولين، هي بمثابة دمج وتفاعل إيجابي بينهم بحسب ما أكدته فداء دقوري رئيس مجلس إدارة جمعية دفى مبينة أن الهدف هو التقريب بينهم ومساعدتهم على تنمية قدراتهم من خلال الفقرات التي قدموها في الموسيقا والغناء والعروض الترفيهية والتمثيلية والتي تحكي عن الطفولة والوطن وعن الرعاية الاجتماعية.

ولفتت دقوري أن عملية التدريب استغرقت حوالي شهر كامل، وتم اختيار ٥٥ طفلا وطفلة لتكريمهم دون أي تمييز بينهم من حيث المعاملة أو تقديم الهدايا بحيث كل سيحصل على ما يناسبه، مشيرة على أهمية هذه الخطوة للتقريب ليس فقط بين الأطفال، بل بين العاملين في الجمعيات ومعاهد الرعاية والأهالي.

وأشارت رئيس جمعية دفا إلى أهمية الإبلاغ عن أي حالة يجدها الناس بالنسبة للتسول والأطفال المشردين وذلك عن طريق الخط الساخن للإبلاغ، حيث يصل عدد الأطفال المتواجدين حاليا في الجمعية إلى ٩٠ طفلا وطفلة بحسب إحصائية عام ٢٠١٩ على مستوى دمشق وريفها.

الاحتفالية عززت الوعي بالعمل الجماعي بين الكبار والأطفال ورسمت البسمة والفرح على وجوه الأطفال وذويهم وكان لها صدى ايجابي لدى جميع المشاركين من حيث تعريفهم على مشكلات بعضهم البعض والقدرات التي يمكن أن يقدمها كل منهم.

■ ميساء الجردي

روزنامة ثقافية

شعر أمل دنقل وجماليات الرمز

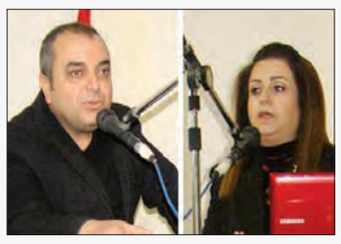

جوانب مختلفة من جماليات اللغة العربية ومن تجربة الشاعر الراحل أمل دنقل كانت محور الندوة التي أقامها المركز الثقافي العربي في جرمانا بمناسبة اليوم العالمي للغة العربية.

الندوة ناقشت محورين (جماليات اللغة العربية) و(الرمز في شعر أمل دنقل) تحدث خلالها الباحث بشار عليوي عما تحتويه لغة الضاد من جماليات لانجدها في غيرها من اللغات الحية لما تتسم به من خصائص فريدة لا تتوفر لسواها مثل فصاحة الكلم وعذوبة اللفظ وجزالة التراكيب ورقة العبارة ودقة الدلالة والقدرة على التوليد والاشتقاق واتصالها الوثيق بعناصر الطبيعة فضلاً عن كثرة المترادفات والعلاقات بين المفردات وتشابه الألفاظ واختلاف معانيها.

أما الأديبة عبير نادر فقدمت مطالعة نقدية حول الرمزية في شعر دنقل عرضت فيها للأبعاد التراثية والميثولوجية وإسقاطاتها على الواقع العربي في قصائد دنقل منوهة باتصاله بالتراث العربي الأصيل وتوظيفه للأسطورة وللتاريخ الإغريقي والفرعوني مسقطاً إياها على إنسان العصر الحديث الباحث عن مصيره.

وتحدثت نادر عن الأدب الشعبي الذي استمد منه دنقل رموزه مثل شخصية عنترة وشخصية الملكة الزباء التدمرية وحرب البسوس التاريخية أو ما يطلق عليه ملحمة الزير سالم كما في قصيدته الشهيرة (لا تصالح) مؤكدة أن الشاعر دنقل استطاع أن يصنع من هذا التراث قناعه التعبيري بغرض اقتناص الواقع وإدخاله في شبكة الرمز.

المرأة برؤى مختلفة في معرض بصالة السيد

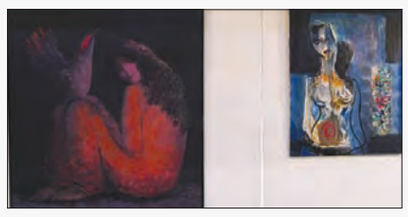

ضمن فعاليات أيام الفن التشكيلي السوري التي تقيمها وزارة الثقافة تحت عنوان ذاكرة الإبداع.. افتتح في صالة السيد للفنون معرض بعنوان (رؤى مختلفة عن المرأة) تضمن مجموعة لوحات من مقتنياتها.

وعن المعرض قال الناقد التشكيلي عمار حسن في تصريح لـ سانا: (تأتي الرؤى المختلفة من تباين وجهات نظر الفنانين المشاركين ووعيهم تجاه المرأة باعتبارها رمزاً متعدد الأبعاد للوطن والجمال وحتى الجذور فقدم العديد منهم المرأة المتألمة وقدمها البعض كجزء من أسطورة حررت للحضارة الإنسانية الكثير من الوعي كما في لوحات الفنان الراحل محمد الوهيبي).

وتابع حسن: (البعض الآخر من الأعمال انحاز للمرأة باعتبارها امتداداً للذاكرة والبيئة كما في لوحات الفنان أيمن فضة أما أعمال نهى جبارة فكانت تترقب في لوحتها والعديد من النسوة أصواتاً وأخباراً علها تحمل السلام والفرح).

وأوضح الناقد حسن أن لوحات المعرض قدمت رؤية للمرأة من منظور كل فنان وإن تراوحت الرؤى بين الخاص والعام فهي تشكل بالنهاية مرآة لوعي الفنان تجاه هذا الموضوع.

قراءة

(القصة القصيرة جداً بين التبعيّة والاستقلال)

نظريات نقدية لجدلية النصوص الإبداعية

عرفت القصة القصيرة جداً كنوع أدبي في مطلع التسعينيات من القرن المنصرم، تبرز شرعية القصة القصيرة جداً، بوصفها نوعاً أدبياً، لها هويتها واستقلالها، فالقصة القصيرة جداً حالة نثرية ذات خصوصية فريدة، فهي وعلى رأي بعض النقاد فن فاضح لمن لا يمتلك موهبة لأنه يتطلب اللعب فوق رقعة محدودة وإمكانات مقتضبة بمهارة رجل السيرك، فإما النجومية الشارقة أو السقوط المدوي.

ومن هنا كان جلّ ما ابتغاه المؤلفان فندي الدعبل وزياد القنطار في كتاب (القصة القصيرة جداً بين التبعية والاستقلال) الصادر عن دار الغانم للثقافة، هو أن يكون للقصة القصيرة جداً هوية مستقلة إلى جانب المنظومات النثرية الأخرى، وهو ما حاولا إثباته وتلمس البراهين الدامغة له بعرض بعض الدراسات النقدية من خلال مفاهيم نقدية تليق بها، وتناسب مقتضياتها السردية ومفرزاتها.

فخلص بعض النقاد إلى استنتاجات مفادها أن القصة القصيرة (جداً) هي إحدى مقروئيات القصة القصيرة نظراً لتشابه التمركز في الأركان، فمعظم أركانها وميزاتها متضمنة أو منصهرة في المنظومات النثرية الأخرى.

تناول الكتاب النقاد الذين انقسموا إلى فريقين: فريق معارض لا يعترف بها جنساً أدبياً مستقلاً لها هويتها واستقلالها، وفريق آخر رحب بها وشجعها كظاهرة نثرية ترفض المألوف، وتنزع نحو التمرد وكسر النمطية السردية، فالقدرة على الاستشراف والابتكار هي قدرة لافتة مدهشة تعبّر عن مخزون هائل من التجارب الإنسانية والمواقف الحياتية، وهي لا تتوقف على جنس أدبي محدد، وهم يجيزون ويسوغون ظهور أنماط نثرية جديدة، مقاربين بذلك التطورات التي طالت المنظومة الشعرية.

سعى الفصل الثاني من الكتاب إلى إزالة اللبس أو الشبهة، بين القصة القصيرة جداً والأنواع الأدبية الأخرى، حيث تحلق القصة القصيرة جداً بالقرب من مداراتها، لكنها تبقى حريصة على ألا تدور بفلكها، فالقصة القصيرة جداً، تعالج المواضيع النفسية والاجتماعية والاقتصادية والسياسية بأسلوب سردي مكثف سهمي يبتعد كل البعد عن الوصف، فالوصف لا مكان له في القصة القصيرة جداً، وهو العنصر الأكثر اختصاراً وتجاوزاً، حيث نلاحظ تداخل وتشابك

الوصف مع السرد بعلاقة مترابطة ومتعاضدة، تهدف إلى إبراز الحدث الرئيس الذي يتناوله الكتاب.

وقد أوضح المؤلفان بكتابهما الفارق بين القصة القصيرة جداً والومضة الشعرية، موضحين الفوارق وسمات التشابه بينهما، فكانت السمات المشتركة، هي معمارية النص قصر الحجم، رشاقة السرد والاعتماد على الدهشة والمفارقة والتورية، أحادية الحدث، التكثيف السردي الشديد، عدم المباشرة، الاعتماد على القفل المدهش المفتوح، أو القفل القاطع الحاسم، أو القفل الصادم، أما الفوارق فالقصة القصيرة لا تعتمد على الحدث إلا بعد مروره على الرقابة الذهنية الصارمة للكاتب، التي غالباً ما يخاطب بها العقل مباشرة.

بينما الومضة الشعرية تناسب متدفقة عفو الخاطر، بانسياب عضوي شعري عميق، فاعتمدت القصة القصيرة جداً على علامات الترقيم الخاصة بها كالحذف والإضمار، بينما الومضة الشعرية لا تأبه بها لأنها تعوق انسيابيتها وتدفقها.

أما عن العنوان ففي القصة القصيرة جداً لا تستغني عنه أبداً، بينما الومضة الشعرية لا تقيم وزناً يذكر له، فالعنوان برأي (وليم امبسون) يشكل نصاً موازياً للنص، باعتباره عتبة الولوج الأولى ولحظة التجسير الأساسية بين المتلقي والنص، وذلك قبل الدخول في آليات التفكيك والتأويل.

استعرض الكتاب عدة نصوص لمؤلفي القصص القصيرة جداً، وقد اخترنا جزء الوظيفة التناصية للعنوان في هذا النوع الأدبي ومنها:

نص للكاتبة ريم الشعار بعنوان (كذبة كيوبيد) رسمنا قلوباً كثيرة عندما كنا صغاراً، وببراءة، غرزنا فيها السهام، تلك التي أصابت فجراً كبد المدينة وها نحن نجني الليل صقيعاً، فوق برك الدماء.

وكذلك نص للكاتب وسام أبو خشريف بعنوان (طروادة) أرسلت لها حمامات قلبي الزاجلة، فافترستها صقور حاقدة، تقدمتني جيوش محبتي، لكن ألغام العرف بيننا نسفتها، مشينا في اتجاهين متعاكسين عسى أن نلتقي يوماً!.

فيما تناول الكتاب الميزات والتقانات السردية في القصة القصيرة جداً، كالتكثيف وهو انضغاط الكلام إلى آخر الأمداء التي لا تسمح للكلام بعده من دخول دائرة الإبهام، والتكثيف على مستوى الدلالة فيعتمد المبدع إلى شحن لغته، وتغليفها بشيء من الغموض المحبب، أما التناص هو (كالأوكسجين فحياة النصوص مرهونة بتناصاتها المختلفة).

لقد قدما أفكاراً تم توظيفها من خلال الدراسات التحليلية والتفكيكية للكثير من المباحث النقدية النثرية وإسقاطها على النصوص الشواهد، كل ذلك لتحديد المصطلح في الأدبيات العربية الشعرية والنثرية معاً وهذا نابع من حال التبعية الثقافية والعلمية والفكرية، وبالتالي فإن نقل المصطلحات وترجمتها دون تفحص ومعرفة سوف يوقعنا في منزلق توظيفها الخاطئ في العملية السردية إبداعياً ونقداً.

■ رنا بدري سلوم

رؤيـــة

أرض الســلام..

■ عمار النعمة

وأنت تتابع ما يجري على أرض سورية هذه الأيام، تصبح على يقين تام بأن هذا الشعب لا يمكن أن ينكسر يوما... فتسع سنوات من الحرب والظلام الأسود، والسوريون يستقبلون أعيادهم عشاقاً ومبدعين للحياة والفرح.

اليوم يحتفل السوريون بعيد ميلاد السيد المسيح، وقدوم رأس السنة، مزهوّين بما أنجزه جيشهم من انتصار، وفخورين بما حصدوه من صمود وإنجازات خلال سنين الحرب.

وأنت تسير في ساحات دمشق الصامدة، تشعر أن الحرب لم تعرف يوماً طريقاً إليها، وأن ما حصل هو مجرد فيلم عابر مرّ ولم يعد...فهذا الوطن المعجزة الذي تعرض لمؤامرة لم يشهد لها التاريخ مثيلا، وما نابه من ظلم المتآمرين والخونة، ما زال حتى اللحظة منبعاً للنور والعطاء والإنسانية.

نعم.. مانراه في أعيننا هو فعل حضاري وإنساني صنعه السوريون وما صنعه أحد من قبل، إنها قيامة جديدة لشعب ما زال يومض حباً على الرغم من سني التعب والآلام... وانتصار عظيم لوطن نهض من رماد الحرب ليبدو أيقونة أشعلت سماء العالم بالنور والمنارة.

على اعتاب نهاية عامنا هاهم السوريون ينهضون من جديد ليعيدوا الحياة إلى ما كانت عليه، يطوفون ساحات البلاد وشوارعها ليستقبلوا أعيادهم بكل حب وسلام... وليؤكدوا أنهم صنّاع الحياة ومبدعو الكلمة الصادحة بالحق والجمال.

إنه تاريخ نصر جديد على قوى الشر، ليزهر الفرح في أرضنا... ولنؤسس لغد واعد تعززه الإرادة وسواعد المؤمنين رجال الحق رجال الجيش العربي السوري..

في كل عام وكل يوم سنواصل العطاء، فسورية التي حاولت معظم قوى العالم كسرها ظلت صامدة ومنيعة وعصية على الهزائم، كيف لا، وهي الأرض التي اغتسلت بدماء الشهداء، ومحال أن تدنس... مهما حاولت قوى الشر والظلام.

ammaralnameh@hotmail.com

انتهـــاء ترميـــم قصـــر زيـــن العابديـــن في إنخـــل

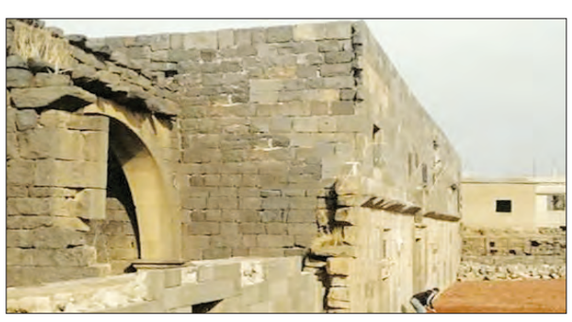

انتهت المرحلة الأولى من أعمال مشروع التدعيم والترميم الطارئ لقصر زين العابدين بإنخل بريف درعا بتكلفة إجمالية بلغت ١٢ مليون ليرة سورية.

المشروع الذي تنفذه دائرة آثار درعا تحدث عنه لـ (سانا) الدكتور محمد خير النصر الله رئيس الدائرة بأنه نفذ بالتعاون مع القطاع الخاص تحت إشراف لجنة من دائرة الآثار بغرض إزالة الخطورة الإنشائية للمبنى مبيناً أن الأعمال المنفذة شملت توثيق وفك وتركيب الأجزاء المتصدعة من الجدران وتوثيق أرضية القصر وفرز الحجارة وفرشها بمادة محايدة من الخفان وتركيب أبواب ونوافذ حديدية لحماية القصر من العبث والتخريب.

وبين النصر الله أن القصر أحد الأمثلة المهمة على الأبنية الريفية التي بقيت محافظة على شكلها الأصلي. موضحاً أن المبنى محاط بالكثير من الأبنية القديمة التي تتمتع بميزات تختلف عن القصر من حيث الحجم والديكورات والارتفاع وغيرها.

معرض

٥٥ مشاركاً و١٠٥ لوحات في معرض الهواة في حمص

من وحي إلهامهم، وثقوا اللحظة، رسموا الفرح والحزن والأمل والتأمل، إنهم باقة من الهواة وعشاق الرسم، فكان نتاجهم العديد من اللوحات التي احتضنها فرع حمص لاتحاد الفنانين التشكيليين، فكان لنا وقفة مع رئيس الفرع الفنان أميل فرحة ليحدثنا عن هذا المعرض قائلاً: (إنه معرضنا الدوري للهواة الذي نقوم به سنوياً في صالة اتحاد الفنانين التشكيليين، وقد تميز المعرض هذا العام بالإقبال الكثير من المشاركين، حيث تجاوز عددهم ٥٥ مشاركاً، وبلغ عدد الأعمال ١٠٥ لوحات، وتفاوتت أعمار المشاركين بين ١٣ سنة و٧٠ سنة، ومن الملفت للنظر وجود مستويات متفاوتة، حيث يعتبر المعرض المنفذ الوحيد للهواة من خلال الاتحاد، نحاول من خلاله إعطاءهم جرعة أمل، ويأتي المعرض ضمن خطة الاتحاد لتشجيع المواهب والهواة، واستمرار الحركة التشكيلية في حمص، ويقام مرة واحدة بالعام، تتراوح مشاركة كل فنان بين لوحة واحدة وثلاث لوحات، ونلاحظ أن أغلب المشاركين يميلون للمدرسة الواقعية، والتنوع الكبير بالموضوعات فنجد الخط العربي والعجمي والألوان المائية والزيتية..

ويشدك عند دخولك لوحتا بورتريه رسمتا بالرصاص بدقة عالية للهاوية طالبة الأدب الإنكليزي إيناس البوز، أما المشاركة هاجر عيشة فشاركت للمرة الأولى في المعرض بلوحات بورتريه لفنانين أجانب واستخدمت الحبر والفحم والرصاص، وأما اللوحة الثالثة فاستخدمت الألوان الزيتية، حيث لم تمنعها دراسة الطب عن الاهتمام بهوايتها، ونجد في ركن آخر موهبة من نوع آخر فتبدع طالبة الكيمياء أسماء النجار برسم لوحتين استخدمت فيهما الحروف العربية لرسم آلة العود بمحاولة للعودة للأصالة العربية، أما المعلمة إيفون دبور فشاركت بلوحتين جسدت فيهما الطبيعة وراقصة الباليه وعبرت عن سعادتها بالتعرف على تجارب أخرى..

وتحدث الرسام رامز السليم عن مشاركة ابنته نايا بلوحتين، وتحدث عن إعجابه بمستوى المشاركات، حيث وجد لوحات فنية متميزة تنبئ عن جيل من الفنانين التشكيليين الذين سيرفدون الحركة التشكيلية، أما طالبة الثانوية غاردينيا الياسين فشاركت بلوحة واحدة بالرصاص سكبت فيها جمال روحها، وجاءت من حماة سارة عيسى لتشارك بلوحتين تناولت الطبيعة بعنفوانها حاملة تجربتها لتستفيد من تجربة زملائها وتطلعهم على تجربتها، أما المهندسة المعمارية ديانا مكي فبدا تأثرها واضحاً بعملها من خلال دقة خطوطها المتوازية وتكرارها، برمزية التعايش في سورية بين الأديان فرسمت الجامع والكنيسة بلون واحد وهو الأسود، أما رؤى حنا ماجستير رياضيات فشاركت بلوحة واحدة رسمت الطبيعة بأسلوب واقعي لتهرب من جمود الرياضيات وتحلق في سماء الفن حيث ركزت على الألوان الدافقة التي تعطي الحياة، سارة الخطيب طالبة الأدب الإنكليزي ترسم البورتريه وتغوص في التفاصيل...

وأخيراً: تميز المعرض بالحضور اللافت وتنوع المدارس والأساليب وتفاوت الأساليب من الهاوي المحترف الذي أبهرنا إلى الهاوي الذي ما زال يحبو ويحاول التعلم، مع التأكيد على أهمية هكذا لقاءات في تنشيط الحركة الفنية.

■ سلوى الديب

فعالية

عدنان رجب ريشة..

في «أنثى ترقص على الورق».. حوار داخلي مسكون بالأمل

ببوح شعري جميل ترقص انثاه على ورق.. تحاكي الحسن وتورق الحياة..فكانت قدرة الشاعر على مراقصة انثاه داخل خطابه الشعري فتارة شبهها بساحرة الجمال وتارة شبهها بأنثى يليق بها الفرح وتتخطى حدود الروعة ام بأنثى ترتمي في حضن الاسطر بالاضافة الى عناوين تفرض نفسها، ففي انثى على ورق استطاع الشاعر ان يدخلنا بحلقات الوجد الصوفي الجمالي الشعري بلمحة البصر منذ عتبة العنوان «انثى ترقص على الورق» ديوان شعري اطلقه الشاعر عدنان رجب ريشة في قاعة مجلس محافظة طرطوس بحضور نخبة من المثقفين والادباء والشعراء والمهتمين بالشأن الثقافي بالمحافظة.

وقدمت خلال حفل توقيع الديوان مجموعة من القصائد والقراءات النقدية لهذا الديوان.

الكاتب محي الدين محمد رئيس فرع اتحاد الكتاب العرب في طرطوس قدم قراءة نقدية واسعة معتبرا ان المدارات اللغوية جاءت عبر حوار داخلي مسكون بالعاطفة تجاه انثاه المصنوعة من ورق ويصحب ذلك الحوار الروح العاطفية بأناقة تعبيرية ووجدانية، وتمضي اللغة الموزعة على الافكار الهادفة لبناء عالم آخر يطمح اليه في شتى مجالات الحياة.وقبل أن يضرب الموج أشرعة السفن التي تحمل معشوقته ويسقط الحلم الذي كان ينتظره.

ويتابع الكاتب محمد في قراءته النقدية ان لغة الشاعر جاءت لتوقظ القارىء بالاهتزاز النفسي الذي يميل اليه كل عشاق الحياة، كما تبدو تداعيات الشاعر في نصوصه التي كانت اربعة عشر عنوانا موزعة على مئة وعشرين صفحة وحملت افكارا مختلفة في الاوضاع الاجتماعية والانسانية، مضيفا ان المجموعة الشعرية مثقلة بالوجع العاطفي تجاه كل القضايا التي وقف عندها بما في ذلك تثاؤبه امام حركات الموج والفصول والاعوام والأزمنة، بالاضافة الى القفزات

اللغوية الواضحة التي تحمل دلالات لغوية حاضنة للاسئلة والاجوبة معا.

كما قدمت الشاعرة احلام غانم قراءة نقدية مفصلة وشاملة عن الديوان تناولت فيها العنوان وعتبة الاهداء باعتبار العنوان من أهم العتبات النصية والمحيطة بالنص لانه يساهم في توضيح دلالات النص واستكشاف معانيه الظاهرة والخفية.

وتضيف غانم ان قصائد الديوان تضعنا عند حافات مسكونة بالقلق وان تجربة الشاعر تأتي عبر هيمنة الخيال الحر الذي لاحدود له، وبخيال رهيف قادر على أن يعطي للفرح ملامحه ومعناه عبر لغة طيّعة وانثى ملأى بالكنوز والاسرار ومتمردة بأن معا.

فأنثى الشاعر ريشة استطاعت ان تشكل معالم عنوانها الخاص وهيكلها الجديد وملامحها الجمالية والتي رصدتها الناقدة في العتبتين الاساسيتين للديوان وهما العنوان والاهداء.باعتبار ان الاهداء هو ذكرٌ للكثير من الكتاب والشعراء والمبدعين في نصوصهم الابداعية.

بدوره اوضح الشاعر عدنان ريشة ان ديوان انثى على الورق هو الاصدار الرابع بعد(خيمة عشق- -لا وقت لدينا للتمثيل- انثى ووطن)وقد تنوعت قصائده بين الشعر القديم والحديث ضمن مواضيع شاملة عن الوطن والوضع الاجتماعي والحالة الوجدانية

واكد ان دور الأديب مهم جدا والكلمة سلاح فعال الى جانب الرصاصة في الدفاع عن الوطن وقضاياه العادلة.

من القصائد التي قدمها الشاعر خلال حفل التوقيع انثى ترقص على الورق:

أنثى..
كلما بحثت لها عن قواف
تليق بها..
وجدتها الأجمل
كلما أرسلت لها كلماتي
ترجع.. مبللة بعبيرها
وفي حالة سكر
أنثى.. ملكة على عرش الأنوثة
كلما كتبت لها..
أراها.. ترقص على الورق

■ متابعة: مها يوسف

رقص

«تواصل».. الرقص التعبيري لون إبداعي مميز

التواصل الاجتماعي هو من يمنح الانسان آفاقا تتكئ عليها المحبة والألفة والمودة وكل القيم الانسانية القادرة على التحليق بالإنسان الى عوالمه الأجمل، إذا ما قورنت بحالة العزلة، فالتواصل حالة إنسانية تتطلبها الضرورة الحياتية للطبيعة البشرية، خصوصا أننا في عصر جفاء تلك العلاقات بامتياز لأسباب كثيرة، لاتقف عند انشغال الناس بتأمين متطلبات الحياة والسعي المسعور إلى ملاحقة المتغيرات المتسارعة، حيث اجتمعت ظروف كثيرة لاعتمادها مسائل ملحة.. ضمن هذا المنظور إضافة الى مفاهيم أخرى ارتبطت بالعلاقات الإنسانية، شكلها، آفاقها، آلياتها ونزاهة عوالمها، كي تكون الأفضل.. تعمق فيه العرض المسرحي الراقص (تواصل) آخذا بالمتلقي إلى مفاهيم يفترض بها بديهية، لولا عالمنا الحالي الذي بات يحتفي بكل المتغيرات والتطورات، عدا ما يخص داخل الانسان وفطرته الانسانية الاولى ككائن اجتماعي بامتياز، حيث اختصر مقولته بأسلوب فني له أدواته وخصوصيته الإبداعية بكونه اعتمد على الكثير من التقنيات الفنية المختلفة...

أدت العرض فرقة (ميرال) للمسرح الراقص على صالة مسرح الحمراء بدمشق، وهو من إخراج الفنان جمال تركماني، وقد عمل على ضرورة التواصل بين الناس، ووجه إلى هذه الفكرة تحديدا بمفرداته المتعددة ومجرياته كافة، وقد اعتمد على الأداء المسرحي والحركات الراقصة والحوار للوصول الى هدفه، وبلورة مقولته بالدعوة الملحة الى ضرورة التواصل بين البشر، فهي الوسيلة الأنجع لكل جانب في الحياة، وما كان التمسك بطرح هذه الفكرة لولا النتيجة السلبية للعلاقات المتباعدة بين الناس تحت عنوانين مختلفة، أولها انجرار الناس لعلاقات اجتماعية يسودها البعد والجفاء وعدم الاعتراف بالأخر، أو فسح المجال أمامه للتواصل والتعامل بطريقة مثلى، أو التسامح معه.

وقد عمل العرض بأسلوبه الفني المتميز على ايصال معان على درجة كبيرة من الأهمية وفق أسلوب، تمكن بحركات ايقاعية راقصة، أن ينطق بالعديد من المفاهيم، وقد أسس فضاءاته علي تقنيات فنية متنوعة، برز من خلالها على أنه يمكن للإبداع أن يقدم فكرته بأساليب مختلفة تعمق من جمالية الفكرة والإحساس بها بحضور آليات أدائية جديدة دون أن ننسى مساهمة العناصر الفنية الاخرى، التي ساعدت بوصول معان مختلفة، خصوصا انه بات للرقص التعبيري حضوره المتميز عند الجمهور السوري، ليمكنه التعبير عن أصعب المضامين بآليات فنية، لها مؤشراتها بمفردها، كما هو بتكاملها مع العناصر الأخرى، متكاملة مع بعضها البعض وفق أسلوب راسخ، أصبح التفاعل معه في الفترة الاخيرة حالة مألوفة من قبل الجمهور.. خصوصا أنه توفرت توليفة بصرية، تجلى ابداعها بالحركة الموحية والموسيقى، فتم الخلق لحالة قادرة على النطق بكثير من الافكار التي تدعو الى التواصل والالفة الانسانية.

■ آنا عزيز الخضر

ثائـر محفـوض يوقـــع (معشـوقة فـــوق الضبـــاب)

وقع الشاعر ثائر محفوض مجموعته الشعرية المحكية (معشوقة فوق الضباب) في المركز الثقافي العربي بالمزة.

وفي ندوة نقدية عنها بين الشاعر أحمد زمام أن المجموعة المحكية (معشوقة فوق الضباب) لا تقل أهمية عن مثيلاتها بالفصحى لأنها تعبر عن قضايا الناس الاجتماعية والذاتية والعاطفية بلغتهم لافتاً إلى الهموم التي تناولتها المجموعة وخاصة الهم الوطني حيث تماهى الشاعر محفوض في قصائده مع أبطال الجيش العربي السوري وتغنى بتضحيات شهدائه.

وأشار زمام إلى الصور المبتكرة في المجموعة مستشهداً بأمثلة واقتباسات منها مبيناً أن الشعر المحكي والزجل له أنواع كثيرة منها الشروقي والقصيد والمعنى أما الشاعر محفوض فقد أضاف إلى تلك الأنواع نوعاً جديداً هو القصة الشعرية التي برع بإسقاطها على الشعر المحكي.

بدوره لفت الشاعر الدكتور أسامة حمود الذي أدار الندوة إلى أهمية الشعر المحكي ودوره في إيصال هموم الناس مشيراً إلى جماليات شعر محفوض الفصيح والمحكي.

كما قدم بعض الشعراء والنقاد الحضور مداخلاتهم وآراءهم حول المجموعة.

يذكر أن (معشوقة فوق الضباب) هي العمل الثالث للشاعر محفوض بعد مجموعتين بالفصحى هما (تراتيل الودق) و(غنج وأشياء أخرى).

صدر العدد الأول في 1963/7/1
الأربعاء 28 ربيع الآخر 1441 هـ 25 كانون الأول 2019 م العدد 17154
الثورة

الاتحاد إلى الدور نصف النهائي لكأس الجمهورية بكرة السلة.. والوحدة يتجاوز عقبة الكرامة ويتأهل

■ متابعة- هراير جوانيان:

تأهل فريق الاتحاد إلى الدور نصف النهائي من مسابقة كأس الجمهورية لكرة السلة رغم خسارته أمام الجيش يوم أمس بنتيجة سبع وستين مقابل واحد وثمانين نقطة في مباراة شهدت حضوراً جماهيرياً كبيراً في حلب.

وكان ينبغي لفريق الجيش الفوز بفارق ست عشرة نقطة لكي يتأهل إلى الدور نصف النهائي ولكن النتيجة النهائية انتهت بفارق أربع عشرة نقطة فقط.

وتبادلت فرق المجموعة الفوز ذهاباً وإياباً وحسم فارق النقاط المتأهلين إلى الدور نصف النهائي وهما الاتحاد والوثبة.

كما تأهل فريقا الوحدة والجلاء إلى الدور نصف النهائي من البطولة بعدما تفوق الوحدة على ضيفه الكرامة بفارق ١٠ نقاط ٦٥/٧٥ في ختام مباريات دور الستة عن المجمعة الأولى التي ضمت أيضاً الجلاء.

ففي المباراة التي أجريت في صالة الفيحاء بدمشق ووسط حضور جماهيري كبير جداً من أنصار الفريقين، بدأ الكرامة بقوة أملاً في حسم النتيجة مبكراً خاصة وأن الفريق كان بحاجة إلى الفوز بأي نتيجة أو الخسارة بفارق أقل من ٤ نقاط ليضمن التأهل إلى المربع الذهبي، وكانت كل الأمور تسير كما أرادها النسور الزرق عندما تقدموا في الربع الأول بفارق ٧ نقاط ١٥/٢٢، لكن الوحدة سرعان ما تدارك الموقف وهو الذي كان بحاجة للفوز الحتمي بفارق ٤ نقاط ليتأهل لنصف النهائي وتمكن من التقدم في الربع الثاني بفارق ٨ نقاط ١١/١٩ لينتهي النصف الأول بتفوق طفيف للبرتقالي بفارق نقطة واحدة ٣٣/٣٤،وبعد الاستراحة دخل الفريقان سعياً لتجاوز الأخطاء اللذين وقعا بها في النصف الأول ونجح لاعب الوحدة مجد عربشة أن يفرض نفسه نجماً بتسديداته الناجحة من خارج القوس ليقود فريقه للتقدم في الربع الثالث ١٥/٢٢ ، وفي الربع الثالث حاول الكرامة جاهداً تقليص الفارق مستغلاً خروج عملاق الوحدة محي الدين قصبللي بالأخطاء الشخصية الخمسة لكن الأمور سارت كما يشتهيها الفريق البرتقالي الذي تقدم مع نهاية هذا الربع ١٧/١٩ لينهي المباراة لمصلحته بفارق ١٠ نقاط ٦٥/٧٥ ويتأهل إلى الدور نصف النهائي كبطل للمجموعة الأولى برصيد ٦ نقاط لكنه تقدم بفارق التسجيل فقط عن الجلاء الذي تأهل كوصيف ، فيما ودّع الكرامة المنافسة بعد حلوله ثالثاً بنفس الرصيد من النقاط.

ما بين السطور

رياضة العاصمة بخير

■ لينا عيسى

أفسحت انتخابات اتحادات الألعاب والأندية والفروع المجال أمام الرياضيين، لاختيار قياداتهم وإيصال من يرونه مناسباً للمواقع القيادية، ممن يحقق في المستقبل طموحهم وأحلامهم، فالرياضيون هم سفراؤنا للخارج، وفي حال استثمار الرياضة جيداً وتوظيفها بالشكل الأمثل، نقدم من خلالها أبهى وأجمل صورة لبلدنا الحبيب.

انتخابات العاصمة لم تخرج عن المألوف، حيث سارت العملية الانتخابية بكل سلاسة وهدوء وتم تجديد الثقة بقيادتها التي أحسنت إدارة الدفة في المرحلة الماضية وبكفاءة، ما انعكس بشكل إيجابي وساهم في نقلة نوعية في معظم الألعاب وخاصة القدم والسلة وألعاب القوة، وانصب جل الاهتمام على الفئات العمرية، وتجسد ذلك في البطولة الأشمل والأهم والأميز قولاً وفعلاً مهرجان «لعيونك يا شام» الذي ضم ما لا يقل عن ١٥٠٠ رياضي ورياضية، قدموا من جميع المحافظات ومثلوا فئات الأشبال والناشئين والشباب للجنسين، وهذا الرقم في ازدياد مع البطولات القادمة بعد أن أصبحت هذه البطولة عرساً رياضياً سنوياً، ينتظره ويستعد له الرياضيون بفارغ الصبر، فهو نافذتهم للمنافسة الحرة الشريفة ولعرض إمكانياتهم المغمورة التي تحتضن وتستثمر وتمنح الرعاية والاهتمام، لتشكل فيما بعد أغزر روافد منتخباتنا الوطنية.

أفرزت الانتخابات وجوهاً شابة يعول عليها في المرحلة القادمة خاصة، في جو يسوده التفاهم والانسجام، وهذا ما تحتاجه رياضتنا عموماً حيث ضخ دم جديد في صفوف قياداتها، فالشباب المتحمس المعطاء لديه دون شك رؤى مستقبلية متطورة وبناءة، تسهم إلى حد كبير في رفع مستوى الرياضة، فرياضة العاصمة رقم واحد ونجاحها يعني نجاح الرياضة بشكل عام.

مباريات منتخبنا الأولمبي في كأس آسيا أمام تقنية (الفار)

أعلن الاتحاد الآسيوي لكرة القدم، أن نظام تقنية الفيديو المساعد (فار) سيطبق في بطولة آسيا تحت ٢٣ عاماً، التي تقام في تايلاند مطلع العام المقبل، والمؤهلة لأولمبياد طوكيو ٢٠٢٠،

وكان نظام حكم الفيديو المساعد طبق للمرة الأولى في قارة آسيا اعتباراً من دور الثمانية في نهائيات كأس آسيا ٢٠١٩ في الإمارات، التي أقيمت في شهر كانون الثاني الماضي. وسوف يتم تطبيق نظام حكم الفيديو المساعد في جميع مباريات البطولة والبالغ عددها ٣٢ مباراة.

وتشهد بطولة آسيا تحت ٢٣ عاماً هذه المرة ولأول مرة، تنافساً بين ١٥ منتخباً من أصل ١٦، من أجل الحصول على بطاقات التأهل إلى دورة الألعاب الأولمبية ٢٠٢٠ في طوكيو ، حيث تتأهل المنتخبات الثلاثة الأولى في البطولة للمشاركة في اليابان.

وقال الشيخ سلمان بن إبراهيم رئيس الاتحاد الآسيوي: كرة القدم الآسيوية وصلت إلى مستويات عالمية، ونحن مصممون على ضمان مواصلة دورنا القيادي بين الاتحادات القارية في الاستفادة من أحدث وسائل التكنولوجيا وأفضل الممارسات الحديثة في كل جوانب تطوير اللعبة. وأضاف: أنا واثق أننا سوف نبني على النجاحات السابقة، حيث ستكون بطولة آسيا تحت ٢٣ عاماً ٢٠٢٠ في تايلاند فرصة جديدة لإظهار قدرات التحكيم الآسيوي.

وخضع جميع الحكام الذين جرى اختيارهم من أجل تطبيق نظام فار في بطولة آسيا تحت ٢٣ عاماً ٢٠٢٠ في تايلاند، لتدريبات مكثفة من أجل التعامل مع المعايير والمتطلبات التي وضعها المجلس الدولي لكرة القدم.

ومن أجل ضمان قدرة الاتحاد الآسيوي على تطبيق هذه المعايير، فقد تم تنظيم ست دورات وندوات منذ شهر آذار ٢٠١٧، لضمان قدرة الحكام في قارة آسيا على تطبيق أفضل معايير وإجراءات نظام حكم الفيديو المساعد. وسوف ينحصر تطبيق حكم الفيديو المساعد على أربع حالات في المباريات، وهي احتساب أو عدم احتساب الهدف وضربات الجزاء والبطاقات الحمراء والخطأ في تحديد هوية اللاعب.

كلايسترز تعود إلى الملاعب في آذار القادم

أعلنت البلجيكية كيم كلايسترز أنها ستعود إلى ملاعب التنس في آذار المقبل عبر المشاركة في دورة مونتيري المكسيكية.وقالت كلايسترز في مقطع فيديو نشرته في حسابيها على موقعي تويتر وإنستغرام، بعد أكثر من ثلاثة أشهر من إعلانها عن العودة إلى الملاعب، أنه : بضعة أسابيع أخرى من الصبر وسأكون مستعدة للعودة إلى المنافسات.

وكانت كلايسترز، المصنفة أولى عالمياً سابقاً والتي أحرزت خلال مسيرتها ٤ ألقاب في بطولات الغراند سلام بينها ٣ في فلاشينغ ميدوز، أعلنت في أيلول الماضي عدولها عن اعتزال اللعب الذي اتخذته عام ٢٠١٢ والعودة إلى الملاعب مطلع العام المقبل، لكنها أرجأتها مطلع تشرين الثاني الماضي بسبب معاناتها من إصابة في الركبة.وحدّدت كلايسترز (٣٦ عاماً) في شريط الفيديو دورة مونتيري المكسيكية لاستئناف مسيرتها الاحترافية في الفترة بين ٢-٨ آذار المقبل، تليها دورة إنديان ويلز الأميركية من ١١ - ٢٢ من الشهر ذاته، وتشارلستون الأميركية في الفترة بين ٤- ١٢ نيسان ، مشيرة إلى أن هذه الاختبارات الثلاثة ستكون الأولى في برنامج عودتها إلى الملاعب.

وكانت كلايسترز تخطط أصلاً لاستئناف اللعب في بطولة أستراليا المفتوحة، أولى البطولات الأربع الكبرى، في كانون الثاني ، وهي البطولة التي فازت بلقبها عام ٢٠١١. لكن إصابة في الركبة تعرضت لها في التدريبات أرغمتها على تغيير مخططاتها.

وستشارك كلايسترز للمرة الأولى في دورة مونتيري، في حين سبق لها الفوز بلقب دورة إنديان ويلز مرتين في ٢٠٠٣ و٢٠٠٥.واتخذت كلايسترز قرار الاعتزال النهائي في العام ٢٠١٢، بعد مسيرة توجت خلالها بلقب بطولتي أستراليا المفتوحة (٢٠١١) وفلاشينغ ميدوز الأميركية (٢٠٠٥ و٢٠٠٩ و٢٠١٠).

وخاضت كلايسترز ٤ مباريات نهائية في البطولات الكبرى إلى جانب ألقابها الأربعة، وأصبحت عام ٢٠٠٩ في فلاشينغ ميدوز أول لاعبة منذ العام ١٩٨٠ تتوج بلقب كبير بعد وضعها مولوداً.واعتزلت البلجيكية مباشرة بعد مشاركتها في بطولة فلاشينغ ميدوز الأميركية عام ٢٠١٢ حين ودعت من الدور الثاني. وكان هذا الاعتزال الثاني في مسيرتها، بعدما توقفت بين أوائل ٢٠٠٧ وصيف ٢٠٠٩ حين رزقت بطفلها الأول، قبل العودة إلى الملاعب.

وتصدرت كلايسترز، الفائزة بـ٤١ لقباً في الفردي خلال مسيرتها بينها ٣ ألقاب في بطولة الماسترز الختامية (٢٠٠٢ و٢٠٠٣ و٢٠١٠)، تصنيف رابطة اللاعبات المحترفات للمرة الأولى عام ٢٠٠٣، واحتلته ٢٠ أسبوعاً آخرها في شباط ٢٠١١.

ميسي وكريستيانو.. لا فائز ولا مهزوم في عقد المتعة والجنون

انتهى العقد الكروي الحالي، الذي بدأ في ٢٠١٠ وينتهي ٢٠١٩ رسمياً، مع بداية الراحة الشتوية للأندية الأوروبية، وحصل ليونيل ميسي وكريستيانو رونالدو على هذه الراحة مع برشلونة وجوفنتوس، حيث يعود النشاط الكروي في إسبانيا وإيطاليا في ٥ كانون الثاني المقبل، ما يتيح الفرصة لتقديم الحصاد الكامل للتنافس الملتهب بين ليو والدون على مدار عقد كامل، وهو الصراع الكروي الأكثر سخونة وإثارة في تاريخ كرة القدم، سواء من الناحية الرقمية التهديفية، أو بالنظر إلى الأبعاد الجماهيرية والإعلامية، والبطولات التي حققها كل منهما، وكذلك الجوائز الشخصية، فقد صنعا معاً متعة كرة القدم، وجذبا أنظار العالم أجمع، في كل دقيقة من دقائق العقد الذهبي.

قبل أن يبدأ العقد الحالي، والذي ينتهي بعد أيام، أدرك العالم أن رونالدو وميسي موهبتان كرويتان استثنائيتان، يملكان القدرة على إمتاع الملايين من عشاق الساحرة لفترات طويلة، فقد حصل رونالدو على الكرة الذهبية ٢٠٠٨، وانتزعها ميسي ٢٠٠٩، ليبدأ الصراع الحقيقي بينهما فيما بعد، وتحديداً منذ ٢٠١٠ وحتى الآن، وبالنظر إلى تقدمهما في العمر، ورحيل الدون إلى الدوري الإيطالي، فقد تراجعت إثارة المنافسة المباشرة بينهما، ما يعني أن السنوات العشر الماضية هي الفترة الأفضل لرصد تفاصيل الصراع الملتهب بين النجمين الأفضل في العالم ليس في الوقت الراهن فحسب، بل إن البعض يرى أنهما الأفضل في التاريخ الكروي، ومحصلة المقارنة تقول إنه لا فائز ولا مهزوم، ويظل الفائز الأكبر هو الملايين ممن عاشوا عقد المتعة والجنون.

المعدل التهديفي

منذ عام ٢٠١٠ وحتى الآن، لم تتوقف حمى المقارنة بين ليو والدون، ويظل المعدل التهديفي واحداً من بين أوجه المقارنة الأكثر إثارة، فقد خاض رونالدو في الفترة المذكورة ٥٨٦ مباراة على المستويات كافة، أحرز خلالها ٥٥٤ هدفاً، وصنع ١٤٨ هدفاً، أي إن معدله تهديفاً وصناعة للأهداف بلغ ١،١٩ هدفاً في المباراة، فيما خاض ليو ٦١٤ مباراة محرزاً ٥٧٩ هدفاً، وصنع ٢٣٠ هدفاً، بمعدل ١،٣١ هدفاً في المباراة، ما يعني أنه يتفوق بفارق ضئيل على رونالدو في هذا الجانب، وسر هذا التفوق أنه يصنع أهدافاً أكثر من النجم البرتغالي.

البطولات

تظل البطولات الجماعية التي حققها رونالدو وميسي على مستوى الأندية والمنتخبات الوجه الأكثر عدالة للمقارنة بينهما، خاصة أنهما لعبا أدوار البطولة في تتويج البارسا والريال واليوفي بهذه البطولات، وكذلك مع المنتخب البرتغالي، فقد حقق كل منهما ٢٢ بطولة على المستويات كافة في العقد الحالي، إلا أن ما يميز رونالدو أنه حصل على دوري الأبطال ٤ مرات جميعها مع الريال، وحقق ميسي البطولة القارية في مناسبتين فقط خلال السنوات العشر الماضية، مقابل تفوقه على مستوى الليغا بحصد اللقب مع البارسا ٦ مرات، مقابل ٣ مرات لرونالدو مع الريال واليوفي.

الكرة الذهبية

تظل الجوائز الفردية الأكثر إثارة للجدل، خاصة أن معايير الاختيار ليست واضحة لدى الجميع، وما إذا كانت تتعلق بالأداء والمهارة الفردية، أو بالمشاركة المؤثرة في تحقيق البطولات الجماعية، أو أنها تبتسم للأكثر شعبية، وعلى أي حال تفوق ميسي في السنوات العشر الأخيرة على رونالدو بفارق كرة ذهبية، حيث حصدها ليو ٥ مرات أعوام ٢٠١٠ و٢٠١١ و ٢٠١٢ و٢٠١٥ و٢٠١٩، فيما حصل عليها رونالدو ٤ مرات أعوام ٢٠١٣ و٢٠١٤ و٢٠١٦ و٢٠١٧، وذهبت الجائزة مرة واحدة في السنوات العشر للاعب آخر وهو لوكا مودريتش.

الحذاء الذهبي

من بين ١٠ نسخ للتنافس على الحذاء الذهبي الأوروبي، خلال السنوات العشر الماضية، حصل ميسي ورونالدو على الجائزة ٨ مرات، وخطفها لويس سواريز عامي ٢٠١٤ و٢٠١٦، وهي أقرب ما تكون إلى الصراع على الكرة الذهبية بين النجمين، ويتفوق ميسي بصورة واضحة في هذا الصراع بفوزه بالحذاء الذهبي ٦ مرات أعوام ٢٠١٠، و٢٠١٢، و٢٠١٣، و ٢٠١٧، و٢٠١٨، و٢٠١٩، أما النجم البرتغالي فقد ظفر بها ٣ مرات، وتحديداً في أعوام ٢٠١١، و٢٠١٤ و٢٠١٥، ويحسب للنجم الأرجنتيني استمراره في التوهج.

التحدي الدولي

على مستوى المنتخبات، يتفوق رونالدو بصورة واضحة على ميسي، فقد لعب النجم البرتغالي أحد أدوار البطولة في تتويج البرتغال بلقب يورو ٢٠١٦ في فرنسا، وهو الإنجاز القاري الأكبر على مستوى المنتخبات، كما قاد البرتغال للفوز بدوري أمم أوروبا ٢٠١٩، وهو الملهم للمنتخب البرتغالي، سواء في التأثير على جماعية الأداء والإنجاز، أو بالنظر إلى دوره التهديفي، خاصة أنه الهداف التاريخي لمنتخب بلاده، وفي المقابل استمرت العقدة، لم ينجح ميسي في إهداء الأرجنتين أي لقب قاري أو عالمي في السنوات العشر الأخيرة، رغم تعدد المشاركات في كوبا أميركا وكأس العالم.

فليك مستمر مع بايرن لنهاية الموسم

■ متابعة-مازن أبو شملة:

أعلن نادي بايرن ميونيخ الألماني تعيين هانزي فليك مدرباً حتى نهاية الموسم الحالي بعد أن تولّى مهام تدريب النادي البافاري عقب إقالة الكرواتي نيكو كوفاتش في أوائل تشرين الثاني الماضي.وجاء في بيان على موقع النادي أن بعد فوز بايرن ٢/٠ على فولسبورغ في المرحلة ١٧ من البوندسليغا: عُقد اجتماع بين الرئيس التنفيذي كارل هاينتس رومينيغه والبوسني حسن صالح ميدزيتش المدير الرياضي والمدرب هانس فليك وعلى إثره اتفق بايرن وفليك أن يبقى الأخير مدرباً حتى نهاية الموسم الحالي أقله، مشيراً إلى أن : تمديداً لعقده إلى ما بعد تلك الفترة هو خيار صريح لبايرن ميونيخ.

وقال رومينيغه : نحن في بايرن سعيدون بعمل فليك. تحت إشرافه كمدرب، كان التطور داخل المستطيل الأخضر رائعاً جداً، إن كان على صعيد جودة أدائنا أو النتائج التي حققناها.وتابع رومينيغه: لقد حققنا رقماً قياسياً جديداً في تاريخ دوري الأبطال (بنسخته الحديثة) الذي بدأ منذ ٢٨ عاماً بتحقيقنا ٦ انتصارات من ٦ مباريات في دور المجموعات. وفي البوندسليغا اقتربنا من صدارة الترتيب.

وعُيّن فليك، المساعد السابق لكوفاتش، مدرباً مؤقتاً منذ إقالة الأخير من منصبه في الثالث من تشرين الثاني الماضي، وقاد بايرن منذ استلامه المهمة إلى الفوز في ٨ مباريات في مختلف المسابقات مقابل خسارتين.من جهته، أكد فليك الذي كان أيضاً مساعد المدرب يواكيم لوف الذي قاد ألمانيا إلى التتويج بكأس العالم ٢٠١٤ في البرازيل : أنا سعيد جداً أن بايرن لا يزال يضع ثقته بي كمدرب. أنا أستمتع بالعمل مع الفريق والجهاز الفني. لقد حققنا مركزاً جيداً لننطلق منه في القسم الثاني من الموسم إن في البوندسليغا، كأس ألمانيا أو دوري الأبطال. وأنهى بايرن دور الذهاب في البوندسليغا في المركز الثالث بفارق ٤ نقاط خلف لايبزيغ المتصدر، وضمن تأهله إلى ثمن نهائي دوري الأبطال حيث سيلاقي تشيلسي الإنكليزي.

تسيتسيباس يسعى لتخطي الثلاثة الكبار في ٢٠٢٠

■ متابعة- ريم عبدو:

كشف النجم اليوناني الشاب ستيفانوس تسيتسيباس المصنف السادس عالمياً بين رابطة محترفي التنس ، عن الهدف الذي يسعى لتحقيقه في الموسم المقبل ٢٠٢٠.

وقال تسيتسيباس (٢١ عاماً) : إن هدفه في ٢٠٢٠ هو الفوز بإحدى البطولات الأربع الكبرى للتنس، في إطار سعيه لإنهاء الموسم بين المصنفين الثلاثة الأوائل ، وهي المراكز التي يسيطر عليها رافائيل نادال، و نوفاك دجوكوفيتش، و روجيه فيدرر، في المواسم الأخيرة.

وأضاف اللاعب اليوناني : أن (الثلاثة الكبار) سيعانون خلال ٢٠٢٠، بعد فوزه بلقب البطولة الختامية لموسم الرجال في لندن، وإنهاء الموسم في المركز السادس عالمياً.

وقال تسيتسيباس للصحفيين في أبوظبي، حيث شارك في بطولة مبادلة العالمية للتنس : أتفهم أن التنس يتغير حالياً، اللاعبون الثلاثة الكبار يتقدمون في العمر ونحن الجيل القادم،وتابع : نادال ودجوكوفيتش وفيدرر دائماً حاضرون وسيظلون، وما أفعله هو بذل المزيد من الجهد لتجاوزهم، هذا أكبر هدف أمامي العام المقبل،وواصل : أهدافي العام المقبل الفوز ببطولة كبرى، وإنهاء العام بين الثلاثة الأوائل، والتأهل إلى البطولة الختامية مرة أخرى، والفوز في بطولات الماسترز.

غوارديولا: من غير المنطقي التفكير في اللحاق بليفربول

■ متابعة- ميسون مهنا:

صرح الإسباني جوسيبغوارديولا مدرب مانشستر سيتي الإنكليزي بأنه من غير المنطقي التفكير في اللحاق بمتصدر ترتيب الدوري الإنكليزي ليفربول بعد انطلاقته الرائعة منذ بداية الموسم.ويتصدر ليفربول حالياً الترتيب برصيد ٤٩ نقطة بفارق ١٠ نقاط عن صاحب المركز الثاني ليستر سيتي، و١١ نقطة عن مانشستر سيتي، ويتبقى أيضاً للريدز مباراة مؤجلة أمام وستهام يونايتد.

ولعب ليفربول لعب هذا الموسم حتى الآن بالدوري ١٧ مباراة، فاز في ١٦، وتعادل في واحدة، ولم يتعرض للخسارة، حيث أن الريدز لم يخسر أي مباراة بالبريميرليغ منذ شهر كانون الثاني الماضي أمام مانشستر سيتي على ملعب الاتحاد ٢/١.وتحدث غوارديولا حسب موقع(غول)بنسخته العالمية قائلاً : عندما ترى فريقاً يفوز في ١٦ مباراة من أصل ١٧، فمن غير المنطقي التفكير في اللحاق به.وأضاف : هذا أمر غير واقعي الآن، يجب أن نحاول الفوز في مبارياتنا أولاً، وتأمين تواجدنا في بطولة دوري أبطال أوروبا في الموسم المقبل.وتابع : ولكن في كرة القدم، أنت لا تعلم ما الذي سيحدث، إذا فقد ليفربول النقاط، ونحن فزنا في مبارياتنا، في الحقيقة لا أعلم.وأكمل : إذا خسر فريق مباراة فقط في ٥٣ لقاء، سيكون من غير المنطقي خسارته مثلاً ٤ أو ٥ مباريات في ١٠ أو ١١ لقاء.

ياكيني يخلف مونتيلا مدرباً لفيورنتينا

أعلن نادي فيورنتينا الإيطالي تعيين جوسيبي ياكيني مدرباً له خلفاً لفينتشينزو مونتيلا الذي أقيل من منصبه في ظل تراجع أداء الفريق.

وسيخلف المدرب البالغ من العمر ٥٥ عاماً، مونتيلا الذي أقيل غداة الخسارة أمام روما ٤/١ في افتتاح مباريات المرحلة السابعة عشرة من الدوري الايطالي، وتراجع الفريق إلى المركز ١٥ في الترتيب، بفارق ٣ نقاط فقط عن أول المراكز المؤدية إلى الهبوط للدرجة الثانية.ودافع ياكيني عن ألوان فيورنتينا خلال مسيرته كلاعب، وخاض في صفوفه ١٢٧ مباراة بين العامين ١٩٨٩ و١٩٩٤.وخلال مسيرته التدريبية التي بدأت عام ٢٠٠٢، تولّى ياكيني الإشراف على أندية إيطالية عدة أبرزها سامبدوريا وباليرمو وساسولو وأودينيزي. ولم يشغل المدرب الجديد أي منصب منذ إقالته من مهام الإدارة الفنية لإمبولي في آذار الماضي.

ومن المقرر أن يقدّم فيورنتينا مدربه الجديد في ٢٨ كانون الأول ، قبل أن يعاود الفريق التمارين استعداداً لاستئناف الدوري بعد العطلة الشتوية، وذلك في المرحلة الثامنة عشرة التي تنطلق في ٥ كانون الثاني ، والتي يحلّ فيها فيورنتينا ضيفاً على بولونيا في اليوم التالي.

وجاء إقصاء مونتيلا بعد سلسلة من النتائج السيئة، إذ حصد النادي نقطتين فقط في مبارياته السبع الأخيرة، كما تعرض لثماني هزائم منذ بداية الموسم الحالي ما جعله يتراجع الى المركز الخامس عشر برصيد ١٧ نقطة.

وكان مونتيلا (٤٥ عاماً) قد عاد للإشراف على فيورنتينا في نيسان الماضي، بعد محطة أولى بين عامي ٢٠١٢ و٢٠١٥، وساهم في إبقائه في دوري الأضواء، علماً أن المهاجم الإيطالي الدولي السابق خاض تجارب تدريبية مع كل من سامبدوريا وميلان وإشبيلية الإسباني.

انخفاض القيمة السوقية لنيمار

انخفضت القيمة السوقية لنجم باريس سان جيرمان البرازيلي نيمار دا سيلفا ، لأول مرة منذ ١١ عاماً، بعدما وصلت إلى ١٦٠ مليون يورو في ٢٠١٩.

ولم يكن مستوى نيمار ثابتاً، فضلاً عن الإصابات المتتالية التي تعرّض لها، وتحديداً منذ انتقاله من برشلونة الإسباني إلى باريس سان جيرمان، إضافة إلى أنه لم يحرز لقب دوري أبطال أوروبا، محققاً فقط لقب الدوري المحلي والكأس وكأس الرابطة، وفق ما نقل موقع صحيفة(آس) الإسبانية عن موقع (ترانسفيرماركت). وبلغت قيمة نيمار في ٢٠٠٩ مليون يورو، ثم ٥٠ مليوناً في ٢٠١٣، و١٠٠ مليون في ٢٠١٥، و١٥٠ مليوناً في ٢٠١٧، لتصل إلى أعلى نسبة في ٢٠١٨ (١٨٠)، قبل أن تنخفض إلى ١٦٠ مليوناً في ٢٠١٩.

أنت والنجوم

• الحمل ٢١ آذار - ١٩ نيسان

مهنيا: أجواء إيجابية لطرح ما تعتقد أنه يسهم في تطوير قدراتك.. عاطفياً: بعض المشاكل القديمة تظهر إلى الوجود مجدداً ناقشها مع الحبيب..

• الثور ٢٠ نيسان - ٢٠ أيار

مهنيا: تتعدد الاحتمالات الإيجابية وتجد تجاوباً معك بعد تردد وممانعة.. عاطفياً: ركز في علاقتك ولا تكرر أخطاء الماضي وتبادل الآراء والأفكار مع الشريك..

• الجوزاء ٢١ أيار - ٢٠ حزيران

مهنيا: تعيش وقتاً ديناميكياً وناشطاً يقدّم إليك فرصة لتحسين الوضع.. عاطفياً: تفكر في الانتقال إلى وضع جديد مع الشريك..

• السرطان ٢١ حزيران - ٢٢ تموز

مهنياً: تطلع على الكثير من الأمور المفيدة لك في العمل لتبني على ضوئها قراراتك.. عاطفياً: كن حذراً مع الشريك لأنه قد يسعى إلى الإيقاع بك..

• الأسد ٢٣ تموز - ٢٢ آب

مهنيا: أُحذّرك من أجواء هذا اليوم فقد تتعرّض للإرهاق والاشمئزاز.. عاطفياً: قد تتأثر بمشكلات جانبية تعوق أمامك التحرّك والتواصل مع الشريك..

• العذراء ٢٣ آب - ٢٢ أيلول

مهنيا: تعيش يوما جيدا تجد حلولاً لبعض المشكلات المستعصية منذ مدة.. عاطفياً: قرارات جريئة ومهمة قد تبدل مجرى حياتك العاطفية..

• الميزان ٢٣ أيلول - ٢٢ تشرين الأول

مهنيا: لا تتخذ قرارات تحت وطأة الضغوط النفسية فقد تندم عندما لا ينفع الندم.. عاطفياً: قد تبوح بشيء أو يدعمك الشريك للبدء بجديد وتبحث عن التغيير..

• العقرب ٢٣ تشرين الأول - ٢١ تشرين الثاني

مهنيا: تقدّم وتطوّر يحمّسانك لتكون رائداً في حقل اختصاصك بغض النظر عن عمرك.. عاطفياً: يزورك أحد الأصدقاء حاملاً دعوة لك وللشريك لتمضية عطلة أسبوع رومانسية..

• القوس ٢٢ تشرين الثاني - ٢١ كانون الأول

مهنيا: قوة كبيرة ويوم هو الأفضل يتحدث عن شخصية مشعّة وجاذبية.. عاطفياً: اصطحب الحبيب في سهرات وامض معه أجمل الأوقات..

• الجدي ٢٢ كانون الأول - ١٩ كانون الثاني

مهنيا: ينصحك هذا اليوم بتنفيذ جميع الواجبات لأن الجوّ ملائم جداً.. عاطفياً: الأجواء مليئة بالرومانسية والعذوبة والسعادة فهي تحمل اليك الهدايا العاطفية..

• الدلو ٢٠ كانون الثاني - ١٨ شباط

مهنيا: تكون هادئاً جداً وتصحّح بعض الأوضاع المهنية ولا تضغط على المحيطين.. عاطفياً: تقدّر سعة طاقة الشريك على العطاء اللامتناهي تجاهك بشكل متواصل..

• الحوت ١٩ شباط – ٢٠ آذار

مهنيا: يوم مميز يوم مائي بامتياز لذلك تحاول الابتعاد عن المسؤوليات التي تضغط عليك.. عاطفياً: تتعرف الى شخص يستحق كرمك ونبلك واحترامك..

الكلمات المتقاطعة

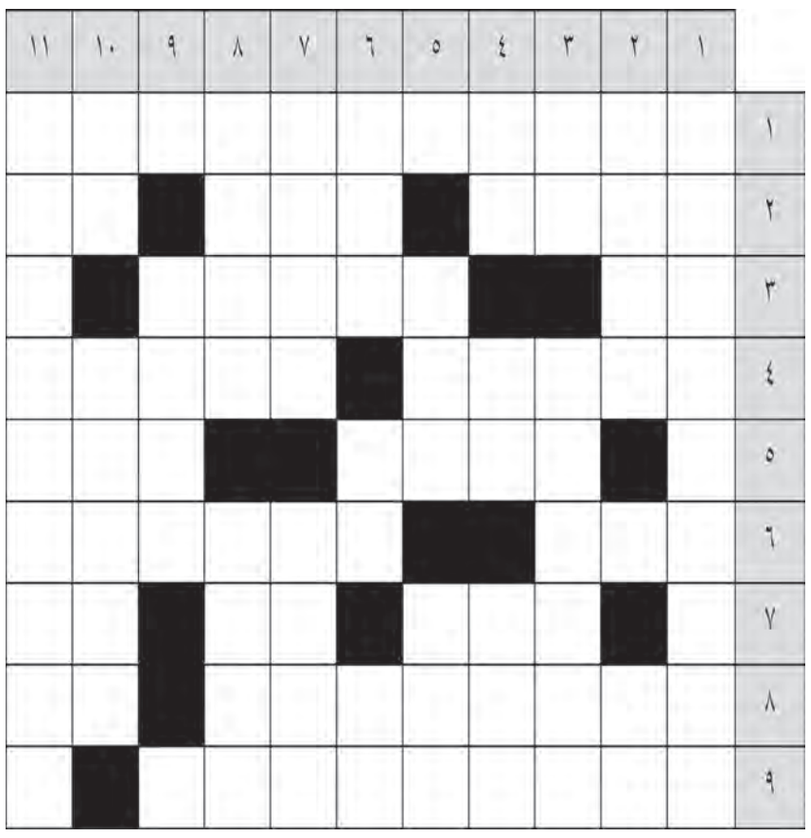

أفقي

١. ممثل عالمي راحل.
٢ـ رقم عشري . حفلة الزواج (م) ـ فاصل (م).
٣ـ هم (م) ـ تدنو (م).
٤ـ ينفين ـ علم مذكر (م).
٥ـ نبال ـ نحر (مبعثرة).
٦ـ سلب . الاطمئنان.
٧. شعوب ـ نصف مودة ـ من الأطراف.
٨ـ بلدة فلسطينية . حب (م).
٩ـ إعلامي لبناني راحل.

عامودي

١. ممثلة أجنبية .
٢ـ جدها في نهروان ـ متشابهان.
٣ـ ثلثا بحر ـ مسلسل مصري شهير(م).
٤ـ جواب ـ حيوان أليف (م) ـ ظلم (م).
٥ـ وبخ (م) ـ اسم موصول.
٦ـ صوّر (م) ـ أحد الوالدين (م) ـ مايكتم.
٧ـ يتراجع . علم مؤنث.
٨ـ ارتمت (م) ـ نظروا (م).
٩ـ انتفخ.
١٠ـ حب ـ علم مؤنث (م).
١١ـ أديب وناقد عربي.

الحل السابق

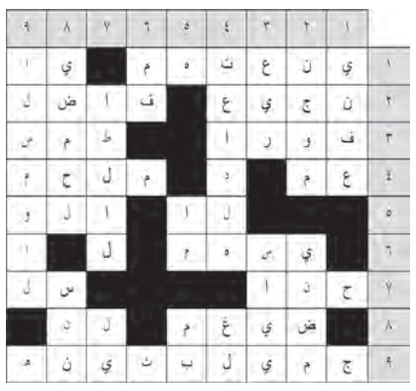

إعداد: لؤي ملحم

سودوكو

المربع الكبير مقسم إلى ٩ مربعات متوسطة.. المطلوب: ملء المربع المتوسط بالأرقام من ١ إلى ٩ دون أن يتكرر نفس الرقم مرتين في المربع نفسه ولا يجب أن يتكرر الرقم على الامتداد الطولي أو العرضي.

5	2			6		8		
	6							5
8					2			3
		1	5					7
		9				6		
6					1	4		
9			4					1
4							9	
		5		9			7	4

الحل السابق

3	7	5	1	9	2	6	8	4
6	8	9	7	4	5	1	3	2
1	4	2	6	8	3	5	9	7
7	5	6	8	3	1	4	2	9
9	1	4	2	6	7	3	5	8
2	3	8	4	5	9	7	1	6
8	6	3	5	2	4	9	7	1
4	9	1	3	7	8	2	6	5
5	2	7	9	1	6	8	4	3

هواتف ضرورية

الاسعاف ١١٠- الاطفاء ١١٣-الاسعاف العسكري ١١٨- النجدة ١١٢- المرور ١١٥- الساعة الناطقة ١٥١- شكاوى تموين دمشق ١١٩- شكاوى تموين ريف دمشق ١٢٠ -المكالمات القطرية ١٤١- المكالمات الدولية ١٤٣- البرقيات المهتوفة ١٤٦- الاستفسار عن الامور الهاتفية ١٩٩-استعلامات ضمن المدينة ١٤٧- استعلامات المحافظات ١٤٨ -استعلامات دولية ١٤٩-شكاوى الاعطال ضمن قطاع المقسم ١٠٠- الاستعلام عن صدور فاتورة الهاتف ١٢١- الاستعلام عن قيمة الفاتورة ١٦٠ -طوارىء المياه ١١٤- طوارىء الكهرباء ١١٧- طوارىء الصرف الصحي بدمشق ١٨١- ادارة نقل الدم ٦٦١٥٩٤٥- مشفى دمشق «المجتهد» ١٢٣ ٢٢١٦٠٠٠- مشفى المواساة ١٥ حتى ٢١٣٣٠٠٠- الهلال الاحمر ٤٤٢١٦٠١- حركة المطار ١ ٢ ٣ ٥٤٠٠٩٨٠- الدفاع المدني١٠٩ - ٩٤٥٣ اسعار التموين- شكاوى البيئة ٢٣٢٥٠٩٧

الصيدليات المناوبة ليلاً حتى ٩ صباحاً

- وليد الرافعي: ابو رمانة موقف السفارة السعودية جادة ابن الهيثم ٣٣٣١٥٦٦
- الوجدان منى الغبرة: مزرعة قرب جامع الايمان شارع الشرباتي ٤٤١٠٦٥٥
- شذى الرواس: شارع بغداد – خلف مشفى الأمل ٤٤٤١٥٧٦
- احمد ماهر: ركن الدين – الشارع العام مقابل افران ابن العميد ٢٧٢٢٢٠٢
- احمد زرزور: ساحة النجمة ٣٣١١٤٣٣
- امل شمعون: قصاع – ساحة التحرير ٤٤٤٠٤٧٥
- العباسيين: ساحة العباسيين ٤٤٤٩٣٩٧
- فادي شحادة: ميدان كورنيش مقابل جريدة تشرين ٨٨٢١٠٥٢
- الزاهرة: مساكن الزاهرة مقابل السوق ٦٣١٥٥٦٩
- الأنوار: الزاهرة الجديدة ٦٣١٨٦٣١
- الدكاك: الزاهرة – جانب فلافل الجسر ٦٣٠٢١٤٩
- المنطقة الصناعية: صناعة مقابل سبانو للتجارة ٥٤٣٢٨٥٦
- المحطة: بوابة الميدان – نهر عيشة ٨٨٨٥٤٤٢
- المزة المركزية: مزة جبل – مقابل قسم الشرطة ٦٦٢٣٠١١
- ربيعة التمر: مزة – الشيخ سعد – مقابل الفرن ٦٦١٥٩٥٨
- فراس طهاوي: مزة – فيلات غربية ٦١١٩٦٨٦
- الرفاعي: دوار كفرسوسة – مقابل جامع الرفاعي
- عساف ابو عيسى: دويلعة كباس
- وسيم عبدلكي: باب شرقي – دوار البيطرة قبل النفق ٤٧٣١٠٤٣
- مي حداد: باب شرقي ٤٧٢٩٤٤٥
- محمد ناصيف: مساكن برزة الشارع الرئيسي مقابل المدينة الجامعية ٥١٢٢٧٤٤
- سهير يونس: مساكن برزة – مقابل سوق الخضار ٥١١٨٤٧١

إعلانات

إعلان تحويل شركة الخليوي وشركاه

من شركة تضامنية إلى شركة محدودة المسؤولية

عزمت شركة الخليوي وشركاه التضامنية على تحويل الشكل القانوني من شركة تضامنية إلى شركة محدودة المسؤولية علماً أنه لا يوجد دائنون للشركة.

شركة الخليوي وشركاه

تنويه

لاحقاً للإعلان المنشور في جريدة الثورة العدد /١٧١٠٨ و١٧١٠٩/ وجريدة البعث العدد /١٦٤٦٥/ والعدد /١٦٤٦٦/ حول تحويل الشكل القانوني لشركة الرفاعي إخوان للصناعات البلاستيكية والصحية (سالي) التضامنية إلى شركة محدودة المسؤولية فقد تم تعديل رأس المال إلى ٢٠٠٠٠٠٠٠٠ ل.س فقط مائتي مليون ليرة سورية.

مدير الشركة
شركة الرفاعي اخوان للصناعات البلاستيكية و الصحية (سالي)

فقدان شهادة قبطان بحري

تكت

فقد عبد الله موفق مجذوب سوري الجنسية

مواليد طرطوس والدته ميساء
شهادة قبطان بحري صادرة من لبنان البترون
يرجى لمن يعثر عليها تسليمها لأقرب مخفر

خلاصة انتهاء عقد الإيجار

العائد للسيد: محمد خرفان دغمه
العنوان: طرطوس – حكر الشيخ محمود – عقار بلا
تاريخ الإنهاء: ٢٠١١/١٠/١٨
المؤجر: طاهر يحيا محمد.
المستأجر: محمد خرفان دغمه.

أمين السجل التجاري بطرطوس

خلاصة عقد الإيجار

الفريق الأول (المؤجر): نمر حسين الباروكي والدته زكيه تولد ١٩٦٥ رقم القيد السويداء خ٢٦٠
الفريق الثاني (المستأجر): جمال صالح عبود الشعراني والدته صالحه تولد ١٩٥٣ رقم القيد الدور خ٩٦
مدة العقد: اعتباراً من ٢٠١٩/١٢/١٥ ولغاية يجدد تلقائياً،
العنوان: السويداء – شارع أمية

أمين السجل التجاري بالسويداء

إعـــلان مناقصـــة داخلـي

بالسرعة الكلية

تعلن الشركة العامة للمشاريع المائية – فرع حمص (للمرة الثانية) عن رغبتها للتعاقد لتوريد قساطل بولي اتيلين P.E١٠٠ عالي الكثافة ضغط ١٠ بار مع الاكسسوارات والقطع الخاصة وشريط التحذير لمشروع استبدال شبكات مياه الشرب في قرى أم جباب – مريغان – أم دالي .

وفقاً لدفاتر الشروط الفنية الخاصة والحقوقية التي يمكن الحصول عليها من دائرة العقود بفرع حمص الكائن على طريق حمص – طرطوس لقاء مبلغ ٣٠٠٠ ل.س وحسب الكميات التالية :

القطر / مم	الوحدة	الكمية
١٦٠	م.ط	٨٥٠
١٤٠	م.ط	٢٥٠٠
١٢٥	م.ط	١٧٠٠
١١٠	م.ط	٢٤٠٠
٩٠	م.ط	٨٥٠٠
٧٥	م.ط	٤١٠٠
٦٣	م.ط	٦٥٠

علماً بأن :

- التأمينات الأولية : / ٢٥٠٠٠٠٠ / ل.س والنهائية (١٠ %) من قيمة الإحالة .
- مدة التنفيذ : ٣٠ يوم تقويمي .
- ارتباط العارض بعرضه : /٩٠/ يوم .
- تاريخ الإغلاق : تقبل العروض حتى نهاية الدوام الرسمي من يوم الاثنين المصادف ١٣/ ١ / ٢٠٢٠ .
- جلسة المناقصة يوم الثلاثاء في ١٤ / ١ / ٢٠٢٠ الساعة العاشرة صباحا .

٢١ / ١٢ / ٢٠١٩ — مدير فرع حمص

١١٨٣٧٤

إعلان مزايدة علنية

تعلن المؤسسة العامة للطيران المدني عن إجراء مزايدة علنية لاستثمار كونتوار بمساحة /١٠/ م٢ لبيع المواد الغذائية الخفيفة (تحف – هدايا – مياه معدنية – بن مغلف – بزوريات وموالح – علب عصير كولا) في منطقة الترانزيت في الصالة الاولي في مطار دمشق الدولي ، وفق دفتر الشروط الفني والمالي والحقوقي.

- التأمينات الاولية (٧٠٠٠٠٠) فقط سبعمائة الف ليرة سورية.
- التأمينات النهائية [١٠%] عشرة بالمائة من قيمة مجمل الإحالة.
- المدة العقدية كما هي واردة بدفتر الشروط الفنية والمالية والحقوقية المعد للمشروع .
- غرامات التأخير [٠,٠٠٥] خمسة بالألف عن كل يوم تأخير على أن لا تتجاوز ٢٠% من قيمة العقد الإجمالية.
- مدة ارتباط العارض بعرضه تسعون يوماً تقويمياً من تاريخ تقديم العرض.

• الشروط المطلوبة في المستثمر هي جميع الشروط المحددة في الفقرة [أ] من المادة /١١/ من نظام العقود الموحد الصادر بالقانون رقم ٥١ لعام ٢٠٠٤ .

• تجري المزايدة وفقاً لأحكام الفقرة [ب] من المادة (٨٠) من نظام العقود الموحد الصادر بالقانون رقم ٥١ لعام ٢٠٠٤ في الساعة الثانية عشرة من تاريخ ٢٠ / ١ / ٢٠٢٠ في مبنى المؤسسة العامة للطيران المدني بدمشق ـ ساحة النجمة .

• على من يرغب الاشتراك بالمزايدة الحضور إلى مبنى المؤسسة العامة للطيران المدني بدمشق في الموعد المحدد أعلاه مصطحباً معه التأمينات الأولية والأوراق الثبوتية وطلب اشتراك ملصق عليه طابع مالي بقيمة ١٥٠٠ ل س وطابع مجهود حربي بقيمة ٥٠ ل.س و٢٠ ل س لاعادة الاعمار مع التصاريح اللازمة والطوابع المالية اللازمة كشرط أساسي يخوله دخول المزايدة .

• للحصول على دفتر الشروط يرجى مراجعة المؤسسة العامة للطيران المدني بدمشق ـ ساحة النجمة ـ مديرية العقود والمشتريات لقاء مبلغ [٢٥١٠٠] ل.س فقط خمسة وعشرون ألف ليرة سورية تدفع نقداً في صندوق الإدارة .

المدير العام للطيران المدني

المؤسسة السورية للتجارة - مديرية فرع حلب
إعلان مزايدة علنية للمرة الأولى رقم (٥)

١ - تعلن المؤسسة السورية للتجارة فرع حلب عن رغبتها بطرح الأرض الزراعية البالغ مساحتها /١٣,٥/ هكتار مروي و/٢/ هكتار بعلي الواقعة في منطقة دير حافر - قرية حميمة كبيرة للاستثمار/ط المزاد العلني وفق أحكام القانون /٥١/ لعام ٢٠٠٤ ووفق دفتر الشروط العامة الصادر بالمرسوم رقم /٤٥٠/ لعام ٢٠٠٤م ووفق الأسس الواردة في دفتر الشروط الخاص بالمزايدة.
٢ - التأمينات المؤقتة: ١٠٠،٠٠٠ ل.س فقط مائة ألف ليرة سورية لا غير.
٣ - التأمينات النهائية: ١٠٪ من قيمة العقد الإجمالية.
٤ - مدة ارتباط العارض بعرضه: ٢٠ عشرون يوماً تبدأ من اليوم التالي لانتهاء موعد تقديم العروض.
٥ - مدة الاستثمار: سنة واحدة من تاريخ أمر المباشرة قابلة للتمديد باتفاق الفريقين.
٦ - تقدم العروض إلى ديوان الفرع الكائن في حلب - السبع بحرات - شارع عبد المنعم رياض - بلوك ٢ ط١ - هاتف: ٢١١٤٠٦٣
٧ - آخر موعد لتقديم طلبات الاشتراك بالمزاد العلني نهاية الدوام الرسمي ليوم الأحد الواقع في ٢٠٢٠/١/١٩
٨ - تجري المزايدة يوم الاثنين الواقع بتاريخ ٢٠٢٠/١/٢٠ الساعة العاشرة صباحاً في مقر إدارة فرع المؤسسة الكائن في حلب - السبع بحرات - شارع عبد المنعم رياض بحضور العارضين.
٩ - يتم تحميل المتعاقد كافة الرسوم والطوابع المترتبة على العقد وأجور الإعلان.
١٠ - يمكن الحصول على دفاتر الشروط الخاصة من الدائرة المالية بالفرع لقاء مبلغ وقدره /٥٠٠٠/ ل.س.

مدير فرع المؤسسة بحلب

القرار رقم / ٣٥٣٠ /
وزير التجارة الداخلية وحماية المستهلك
بناءً على المرسوم رقم /٣٦٠/ تاريخ ٢٠١٨/١١/٢٦
وعلى المرسوم التشريعي رقم /٤٦/ تاريخ ٢٠١٢/٦/٢٣
وعلى قانون الشركات الصادر بالمرسوم التشريعي رقم /٢٩/ لعام ٢٠١١
وعلى قرار التصديق على النظام الأساسي للشركة رقم /٢١٧٥/ تاريخ ٢٠٠٩/٩/٧
وعلى محضر اجتماع الهيئة العامة لشركة المراد للخيوط المحدودة المسؤولية المنعقد بتاريخ ٢٠١٩/١٢/٩

يقرر ما يلي :

المادة ١- التصديق على قرار الهيئة العامة لشركة المراد للخيوط المحدودة المسؤولية المتخذ باجتماعها المنعقد بتاريخ ٢٠١٩/١٢/٩ والذي تقرر فيه بالإجماع الموافقة على حل الشركة وتصفيتها رضائياً و تفويض السيد رجب حسن بمتابعة إجراءات التصفية و توزيع ناتج التصفية و أموال الشركة بين الشركاء كل حسب حصته في رأسمال الشركة وذلك بعد الاخذ بعين الاعتبار ما يترتب على الشركة تجاه وزارة المالية و الغير من التزامات ، و تمثيل الشركة و التوقيع عنها على كل ما يلزم تجاه حل الشركة من طلبات و تعهدات و مستندات ووثائق لدى جميع الجهات و الدوائر الرسمية ذات العلاقة بما فيها وزارة التجارة الداخلية و حماية المستهلك وأمانة السجل التجاري و مديرية المالية المختصة و تفويضه بدفع الضرائب و الرسوم عن الشركة و استردادها .

المادة ٢- تلقى المسؤولية التضامنية على المؤسسين والمديرين فيما يتعلق بحقوق الغير تجاه الشركة.

المادة ٣- يجب على الشركة شهر هذا القرار لدى أمانة السجل التجاري في مديرية التجارة الداخلية المستهلك في محافظة دمشق خلال ثلاثة أيام من تاريخه عملا بأحكام المادة /١/٢١ من قانون الشركات الصادر بالمرسوم التشريعي رقم /٢٩/ لعام ٢٠١١ .

المادة ٤- ينشر هذا القرار في الجريدة الرسمية ويبلغ من يلزم لتنفيذه.

دمشق في / /١٤٤١ هـ الموافق لـ ٢٢ / ١٢ /٢٠١٩ م

وزير التجارة الداخلية وحماية المستهلك

صدر العدد الأول في 1963/7/1
الأربعاء 28 ربيع الآخر 1441 هـ 25 كانون الأول 2019 م العدد 17154
الثورة

البقعة الساخنة

بالوثائق ولكن!

■ أحمد حمادة

منذ اليوم الأول لتدخله في الأزمة في سورية وحتى يومنا هذا يرتكب نظام أردوغان الجرائم المتتالية بحق الشعب السوري، وكل ذلك تحت عناوين إنسانية كاذبة كمحاربة الإرهاب ومساعدة اللاجئين وحماية حقوق الإنسان، مع أنه أول من ينتهك هذه الحقوق.

فمن سرقة النفط إلى دعم داعش المتطرف، مروراً بقتل المدنيين الأبرياء بذريعة محاربة الإرهاب، ومحاولة التغيير الديموغرافي عبر توطين إرهابيه في القرى السورية بما يخدم أجنداته العثمانية التوسعية، وليس انتهاءً باستخدام الأسلحة المحرمة دولياً بحق المدنيين كالفوسفور الأبيض، التي تعتبر جريمة حرب وفقاً للقانون الدولي.

لكن السؤال الذي يلقي بظلاله على هذه الجرائم المروعة هو: أين المنظمات الدولية المختصة بهذه الجرائم مما يرتكبه أردوغان بحق السوريين؟ أين تحقيقاتها مع وجود عشرات الأدلة على استخدام قواته الغازية مادة الفوسفور الأبيض خلال عدوانها على الأراضي السورية؟. ثم أليست منظمة حظر الأسلحة الكيميائية هي التي رفضت التحقيق في الموضوع واكتفت بالإعلان أنها تتابع الوضع فقط؟!.

إن الأدلة الموثقة على هذه الجرائم تستدعي ملاحقة المسؤولين عنها عبر مجلس الأمن الدولي ومحكمة الجنايات الدولية، لأنها جرائم حرب ضد الإنسانية، وضحاياها كانوا من المدنيين، ممن دفعوا فاتورة باهظة التكلفة بأرواحهم وممتلكاتهم، فهل نشهد العدالة أم أنها ستبقى نائمة لأن مرتكبي الجرائم هم أدوات أميركا؟ وهل ستستفيق هذه المنظمات من غيبوبتها المقصودة وتحاسب القتلة أم ستبقى نائمة كعادتها، وتتحفنا يومياً بتشدقها بالدفاع عن حقوق الإنسان؟.

ما بعد جرجناز .. الجيش على مشارف معرة النعمان وأردوغان يتعلق بقشة الأوهام

فيما بدا أنه تحول لافت في سير المعارك القتالية في الشمال، أحدث الجيش العربي السوري مفاجأة من العيار الثقيل بعد تطهيره لبلدة جرجناز الإستراتيجية أكبر معاقل الإرهابيين و الواقعة جنوب شرق إدلب والتي تُعد بوابة الدخول الى معرة النعمان، المدينة الأكثر من إستراتيجية للتنظيمات الإرهابية التي تتحصن فيها وتعتبرها خط الدفاع الأول عن محافظة إدلب التي تحتلها بدعم من النظام التركي.

وتكتسب المدينة أهميتها من كونها تقع شرق الطريق الدولي (حماة - معرة النعمان) وكذلك كونها جزءا لا يتجزأ من معركة السيطرة على الطريق الدولي(إم ٥).

تبدو المعركة بعد سيطرة الجيش العربي السوري قد دخلت مرحلة جديدة في حسم الحرب على الإرهاب، مرحلة قد تكون الأخيرة، لكن وبحسب المعطيات فإنها قد تنتظر قليلا ريثما تحسم أطراف الإرهاب أمرها وموقفها فيما يتعلق بإستراتيجيتها للمرحلة الحالية، ولاسيما النظام التركي الذي ما يزال يصر على التشبث بسياسات التعطيل والتصعيد والبحث عن مكاسب وأثمان مناسبة مقابل تخليه عن ورقة الإرهاب الإستراتيجية التي تشكل له آخر أوراقه وخياراته التي يمتلكها.

ضمن هذا السياق تكتسب المعارك القادمة أهميتها وخطورتها على المشهد برمته ما لم يحصل هناك اختراقات في المشهد السياسي، خصوصا وان نظام أردوغان كان قد أعلن بالأمس عن إرسال وفد الى روسيا لمناقشة آخر التطورات الميدانية بعد وصول الجيش العربي السوري الى مشارف مدينة إدلب التي تحتلها التنظيمات الارهابية بدعم وحماية من أنقرة، يأتي هذا في وقت كانت فيه رسالة موسكو واضحة في هذا الشأن لجهة الثوابت والخطوط التي يمنع تجاوزها على الأرض، خاصة وحدة الأراضي السورية وضرورة تحريرها من الإرهاب ومن كل القوات الأجنبية المحتلة التي دخلت بطريقة غير شرعية، حيث أعاد وزير الخارجية الروسي سيرغي لافروف التأكيد على عودة سيطرة الدولة السورية على جميع الأراضي السورية.

وبحسب المعلومات فإن النظام التركي يسعى الى الحصول على مقايضة تكون بمثابة صفقة يبيع من خلالها أدواته هناك، مقابل الحصول على موطئ قدم له في الشمال السوري تحت ذرائع وحجج إنسانية مكشوفة ومفضوحة منها ما يسمى مناطق آمنة للتغيير الديمغرافي على الحدود السورية التركية، وهذا بالتأكيد لم ولن يكون لانه يدخل ضمن الثوابت والخطوط الحمراء التي يمنع حتى النقاش فيها، وهذا ما لا يفهمه حتى اللحظة النظام التركي الذي ما يزال أسيراً لطموحاته وأحلامه العثمانية.

ما هو مؤكد أن الأيام القادمة سوف تحمل الكثير من المفاجآت والاحتمالات والخيارات ، إلا أن الرهان الوحيد على ذلك هو الجيش العربي السوري الذي يملك مفاتيح المعركة بشكل مطلق ما يجعله الأقدر على تحديد أولوياته وأهدافه بما يتناسب وطبيعة الظروف السياسية والميدانية، ذلك أن تهاوي وانهيار المجاميع الإرهابية المتواجدة هناك بات أمراً حتمياً يرتبط فقط بالتوقيت ولحظة الحسم النهائي التي قد تعلنها دمشق في أية لحظة إذا أيقنت أن الجهود السياسية قد وصلت الى طريق مسدودة حتماً .

ومع تمكن الجيش العربي السوري من السيطرة على بلدة جرجناز (قرابة ١٠ كم شرقي معرة النعمان)، يواصل بالتوازي تقدمه على محاور أكثر أهمية يمكن أن تشكل قاعدة و منطلقاً نحو معرة النعمان من الجهة الشمالية الشرقية، وسوف تتيح سيطرة الدولة السورية عليها الانتقالَ إلى مرحلة السيطرة على مدينة سراقب في ريف إدلب الشمالي و التي ستكون آخر النقاط المهمة على الطريق الدولي.

وقد خاضت وحدات الجيش العربي السوري خلال الساعات القليلة الماضية معارك عنيفة ضد التنظيمات الإرهابية المتمركزة في بلدة جرجناز الاستراتيجية ومحيطها قبل أن تسيطر عليها، حيث دخلتها من عدة محاور بعد تدمير مقرات الإرهابيين ومراكز قيادتهم وتكبيدهم خسائر كبيرة بالعتاد والأفراد، وكانت وحدات الجيش العربي السوري قد طهرت في وقت سابق خمس قرى جديدة بريف إدلب الجنوبي الشرقي هي خربة السرواني وخربة معراتة والحديثة والفعلول وأبو دفنة بعد معارك عنيفة ضد الإرهابيين كبدتهم خلالها خسائر كبيرة بالأفراد والعتاد.

وتواصل وحدات الجيش تقدمها وسط انهيار التنظيمات الإرهابية أمامها بعد تتالي اندحارها من خطوطها الدفاعية الأولى وتحصيناتها في عدة قرى وبلدات استراتيجية أهمها بلدة التح القريبة من الطريق الدولي، وكانت وحدات الجيش نفذت أيضاً عمليات مكثفة ضد بؤر ومواقع انتشار المجموعات الإرهابية التابعة لتنظيم (جبهة النصرة) في ريف إدلب الجنوبي الشرقي محققة المزيد من التقدم في عدد من القرى والبلدات بمنطقة معرة النعمان.

■ فؤاد الوادي

أردوغـــان يفتـــح صنـــدوق «بانـــدورا» !!!

LE TEMPS

■ بقلم: بول أنتونوبولوس

ازدادت التوترات في شرق المتوسط عقب اجتماع الرئيس التركي رجب أردوغان الأسبوع الماضي في أنقرة مع مسؤول ليبي في حكومة الاتحاد الوطني الليبية، وهي حكومة معترف بها دولياً ومقرها في العاصمة طرابلس، اتفق الرجلان على منطقتهما الاقتصادية الخالصة في مياه المتوسط و التي تتداخل مع المياه الإقليمية اليونانية والقبرصية، وذلك في انتهاك لاتفاقية الأمم المتحدة لقانون البحار وبشكل يتعارض مع المطالب القبرصية واليونانية لأنقرة باحترام تلك الاتفاقية، السبب الرئيسي وراء كون تركيا وهي واحدة من ١٥ عضواً فقط في الأمم المتحدة من أصل ١٩٣ لم توقع على قانون البحار هو الأطماع التركية في المياه اليونانية والقبرصية الغنية بالنفط والغاز على الرغم من أن تركيا تدعي أنها تتصرف في إطار القانون الدولي، وهي لا تذكر القانون الدولي أبداً بل تتجاهل تماماً، يقودنا هذا إلى السؤال البسيط عن سبب عدم توقيع تركيا على اتفاقية الأمم المتحدة لقانون البحار إذ كان من المفترض أن يؤيد القانون الدولي مطالبها بخصوص المياه الإقليمية القبرصية و اليونانية.

يأتي ذلك استمراً للاستفزازات التركية ضد اليونان، ففي الشهر الماضي أجرت تركيا وباكستان مناورات بحرية خرقت خلالها تركيا مراراً وتكراراً المجال الجوي والبحري اليوناني والقبرصي في عملية أشبه باستعراض عضلات، إضافة لعمليات القرصنة والتخويف تجاه السفن التجارية القبرصية واليونانية وهذا يدل على أن تركيا تعزز تحالفاتها لفرض سيطرتها الكاملة على منطقة شرق البحر المتوسط، وهنا تكمن الفكرة حيث يسعى أردوغان إلى توسيع المجال البحري التركي في انتهاك للقانون الدولي لاستغلال ثروات الغاز والنفط الغنية في المنطقة.

تركيا وعبر تاريخها اعتادت على تحدي القانون الدولي، فقد غزت وبشكل غير شرعي شمال قبرص، وفي سورية لعبت أنقرة ومازالت تلعب دوراً قذراً في تأجيج وتعميق الحرب أمام مرأى وأنظار العالم، لقد فتح هذا التدخل غير الشرعي في سورية الفرصة لتشكل مستنقعاً جديداً لم يكن أردوغان يتوقعه ولايعرف حتى الآن الخروج منه. و مع تدمير ليبيا من قبل حلف شمال الأطلسي في عام ٢٠١١، لعبت اليونان وتركيا دوراً صغيراً في تلك العمليات، كانت البلاد تعاني من القبلية والإقطاع والتطرف، في قلب هذه المعطيات خرجت قوتان رئيسيتان من هذه الفوضى، الأولى هي حكومة الاتحاد الوطني المتحالفة مع جماعة الإخوان المسلمين و هذا ليس مفاجئاً لأن تركيا لها تاريخ طويل في دعم الإخوان المسلمين، والثانية هي الجيش الوطني الليبي بقيادة اللواء خليفة حفتر ومقره في شرق ليبيا.

فتح أردوغان صندوق باندورا في ليبيا والذي لن يتمكن من إغلاقه بعد ذلك و سيرتد ضده وسيرى تفكك حكومة الاتحاد الوطني التي تدعمها تركيا، و تقول الأسطورة في الميثولوجيا الإغريقية إن الإله زيوس خلق المرأة الأولى و هي أول امرأة يونانية وجدت على الأرض حسب العقيدة اليونانية، و أسماها باندورا، و قد خلقت من الماء و التراب و أعطيت الكثير من المميزات كالجمال و القدرة على الإقناع و عزف الموسيقى، ثم أعطاها صندوقاً مغلقاً يضم كل الشرور وطلب منها ألا تفتحه أبداً حتى لا تتسبب في انتشار الشرور في الأرض، لكن الفضول دفع باندورا إلى فتح الصندوق لمعرفة محتوياته، فخرجت كل الشرور منه، فحاولت إغلاقه من جديد لكن الأوان كان قد فات، ما سبب انتشار الشر في الأرض.

وفد من الدبلوماسيين الأميركيين طلب مؤخراً من حفتر وضع حد للعمليات العسكرية بزعم أنها ستسمح بالغزو العسكري الروسي لليبيا، رفض حفتر الطلب، و قال وزير خارجية حفتر إن الولايات المتحدة مخطئة تماماً، لأن ليبيا أصبحت ساحة كبيرة لتسوية الحسابات بين القوى الإقليمية - وهذا صحيح بالنظر إلى أن السعوديين والإماراتيين والمصريين يدعمون الجيش الوطني الليبي بقيادة حفتر، بينما يدعم الأتراك والقطريون حكومة الاتحاد الوطني الليبي.

بدلاً من الالتزام بالقانون الدولي وقّع أردوغان اتفاقية غير قانونية مع حكومة الاتحاد الوطني الليبي لتنفيذ خططه التي تهدف إلى تقطيع شرق المتوسط، و على الرغم من أن اليونان لاعب ثانوي على الساحة الدولية، إلا أنها تمارس نفوذاً كبيراً في شرق البحر المتوسط وسوف تستخدم آليات الناتو والضغط من داخل الاتحاد الأوروبي لإقناع الدول الأعضاء بسحب الاعتراف بهذه الحكومة المدعومة من أنقرة ما سيزيد من عزلة تركيا في سعيها لبناء تحالف ضد الشراكة العسكرية بين اليونان وقبرص.

في حالة نادرة، انتقدت الولايات المتحدة العدوان التركي والتصعيد الذي تمارسه أنقرة في شرق البحر المتوسط، ووصفت وزارة الخارجية الأميركية حركة تركيا بأنها (عديمة الفائدة و الاستفزازية)، و من غير المرجح أن يُحدث هذا تغيراً يُذكر، حيث من المتوقع أن ترفض حكومة الاتحاد الوطني الليبي وبشكل قاطع التخلي عن اتفاقها مع تركيا، ما سيدفع اليونان لدعم فريق حفتر ومعها أعضاء الناتو ودول الاتحاد الأوربي كذلك، أما التحالف الثلاثي السعودي الإماراتي المصري فقد استخدم العدوان التركي في شرق البحر المتوسط كذريعة لدعم الجيش الوطني الليبي وتزويده بالأموال والأسلحة والمعلومات الاستخباراتية وغيرها من الموارد اللازمة لمواجهة حكومة الاتحاد الوطني المدعومة من قبل تركيا.

ومع وجود سيف الدين القذافي، الابن الثاني لمعمر القذافي، الذي أعلن أيضاً عن دعمه لحفتر، هناك كل الأسباب للاعتقاد بأن حكومة الاتحاد الوطني الليبي ، المعترف بها دولياً، والتي تمثل ذراع تركيا على الأرض الليبية، ستواجه العديد من الضغوط من الناتو و الاتحاد الأوروبي وكذلك التحالف السعودي الإماراتي المصري وأنصار القذافي وحفتر، إنه سعي يائس لأردوغان من أجل الهيمنة الإقليمية، لكن يبدو أنه فتح الآن صندوق باندورا في ليبيا والذي من المرجح أن يأتي بنتائج عكسية عليه الآن.

■ ترجمة: محمود لحام

إعلانات

إعلان مناقصة للمرة الثانية (داخلي)
الشركة العامة لمصفاة حمص إعلان مناقصة داخلية للمرة الأولى رقم ٢٠١٩/٢٠

تعلن مصفاة حمص عن حاجتها لتوريد مواد أولية لتصنيع العبوات البلاستيكية وفق دفاتر الشروط الخاصة المعدة لهذه الغاية وحسب الشروط التالية:
- التأمينات المؤقتة:
بطانة للسدة ومانع تسرب: بمبلغ (١٠٠٠٠٠٠) ل.س فقط مليون ليرة سورية لا غير.
٢-لصاقة ذاتية لمعلبات (١-٤) ليتر: بمبلغ (٣٧٥٠٠٠) ل.س فقط ثلاثمائة وخمس وسبعون ألف ليرة سورية لا غير.
٣-رقائق PE من أجل آلة التغليف (شرنك): بمبلغ (٢٠٠٠٠٠٠) ل.س فقط مليونان ليرة سورية لا غير.
٤-مادة ملونة لإنتاج العبوات: بمبلغ (٢٥٠٠٠٠) ل.س فقط مئتان وخمسون ألف ليرة سورية لا غير.
- التأمينات النهائية (١٠٪) من قيمة العقد (الإحالة).
- مدة التنفيذ (٣٠) يوم من تاريخ أمر المباشرة.
- مدة ارتباط العارض بعرضه: (٩٠) يوماً تبدأ من اليوم التالي لانتهاء موعد تقديم العروض.
-الطلبية قابلة للتجزئة.
- آخر موعد لتقديم العروض: حتى نهاية الدوام الرسمي ليوم ٢٠٢٠/١/٢٦ الساعة (١٥,٢٠)
- مكان وتاريخ فض العروض: مقر شركة مصفاة حمص في ٢٠٢٠/١/٢٧ الساعة العاشرة صباحاً.
- الجهة التي يمكن شراء الإضبارة منها: يمكن الاطلاع على دفتر الشروط العامة والحصول على دفتر الشروط الخاصة من مقر الشركة العامة لمصفاة حمص-دائرة الديوان العام مقابل (٢٠٠٠) ل.س.
- مكان تقديم العروض: يرسل العرض بالبريد أو يسلم باليد إلى ديوان الشركة العامة لمصفاة حمص ص.ب ٣٥٢ حمص-سورية
تطبق على هذا الإعلان أحكام القانون (٥١) لعام ٢٠٠٤ ودفاتر الشروط العامة والخاصة.

المدير العام
١١٨٣٨١

الشركة العامة لمصفاة حمص إعلان طلب عروض داخلي للمرة الثالثة للطلبية رقم ٢٠٠٩/٩

تعلن مصفاة حمص عن حاجتها لتقديم برنامج معالجة متكامل لوحدة المياه الملوثة وفق دفاتر الشروط الخاصة المعدة لهذه الغاية وحسب الشروط التالية:
- التأمينات المؤقتة (٩٤٠٨٠٠٠) ل.س فقط تسعة ملايين وأربعمائة وثمانية آلاف ليرة سورية.
- التأمينات النهائية (١٠٪) من قيمة العقد (الإحالة).
- مدة التوريد: يتم التوريد للدفعة الأولى خلال /٤٥/ يوم واصل أرض مصفاة حمص وعلى المتعهد أن يورد مواده على دفعتين بفارق مقداره سنة كاملة بين الدفعتين.
- مدة ارتباط العارض بعرضه: (٩٠) يوماً تبدأ من اليوم التالي لانتهاء موعد تقديم العروض
- آخر موعد لتقديم العروض حتى نهاية الدوام الرسمي ليوم ٢٠٢٠/١/٢٢ الساعة ١٥,٢٠
- الجهة التي يمكن شراء الإضبارة منها: يمكن الاطلاع على دفتر الشروط العامة والحصول على دفتر الشروط الخاصة من مقر الشركة العامة لمصفاة حمص-دائرة الديوان العام مقابل (٢٠٠٠) ل.س.
- مكان تقديم العروض: يرسل العرض بالبريد أو يسلم باليد إلى ديوان الشركة العامة لمصفاة حمص ص.ب ٣٥٢ حمص-سورية.
تطبق على هذا الإعلان أحكام القانون (٥١) لعام ٢٠٠٤ ودفاتر الشروط العامة والخاصة.

المدير العام
١١٨٣٨٢

إعلان مزايدة داخلية بالظرف المختوم للمرة الثانية

تعلن الشركة العامة لمصفاة حمص عن إجراء مزايدة داخلية بالظرف المختوم للمرة الثانية لبيع مادة السندج اليومي موضوع الطلبية رقم ٢٠١٩/٢٩/ وذلك وفقاً لدفاتر الشروط العامة والخاصة والأحكام التالية:
- التأمينات المؤقتة: مبلغ مقطوع وقدره (١٠٠٠٠٠٠٠) ل.س فقط عشرة ملايين ليرة سورية لا غير.
- التأمينات النهائية (١٠٪) من قيمة الإحالة.
- غرامات التأخير: ٠,٠٠١ واحد بالألف عن كل يوم تأخير.
-مدة التنفيذ: عام ميلادي كامل من تاريخ أمر المباشرة.
-طريقة الدفع: نقداً قبل سحب أي كمية
- مدة الارتباط بالعرض: (٩٠) يوماً اعتباراً من اليوم التالي لآخر موعد لتقديم العروض
- آخر موعد لتقديم العروض حتى نهاية الدوام الرسمي ليوم ٢٠٢٠/١/٢٢ الساعة ١٥,٢٠
-موعد جلسة المزايدة: الساعة العاشرة صباحاً من يوم ٢٠٢٠/١/٢٣ -مكان الجلسة: شركة مصفاة حمص
على من يرغب الاشتراك في هذه المزايدة تقديم عرضه إلى دائرة الديوان العام ضمن مغلف مغلق ويمكن الحصول على دفتر الشروط من مصافاة حمص-دائرة الديوان العام لقاء مبلغ /٢٠٠٠/ ل.س ويمكن مراجعة المصفاة لمعاينة المواد المقرر بيعها. تطبق أحكام قانون العقود رقم /٥١/ لعام ٢٠٠٤ والمرسوم رقم /٤٥٠/لعام ٢٠٠٤ في كل ما يتعلق بهذا الإعلان.

المدير العام ١١٨٣٨٣

إعلانات

إعــلان

على كافة المواطنين من مواليد /٢٠٠٢/ مراجعة شعب تجنيدهم في اليوم التالي لليوم الذي يتم فيه المواطن سن الثامنة عشرة من عمره اعتباراً من ٢٠٢٠/١/٢ ولغاية ٢٠٢٠/١٢/٣١ لاستلام دفاتر خدمة العلم وإجراء فحوص إعدادات السوق في مناطق التجنيد والتعبئة التابعين لها على أن يصطحبوا بطاقاتهم الشخصية وصورتين ملونتين قياس (٤×٤) حاسر الرأس مع وثائقهم الدراسية إذا كانوا طلاباً في المرحلة الثانوية وصورة مصدقة عن آخر شهادة دراسية حصلوا عليها وكل تأخير عن الموعد المحدد أعلاه يعرضهم للإجراءات القانونية.

- أما المواطنين العرب السوريين المتواجدين خارج القطر فعليهم مراجعة البعثات الدبلوماسية والقنصليات العربية السورية المتواجدة في دول إقامتهم من أجل ملء الاستمارة الخطية الخاصة بفحوص إعدادات السوق للمكلفين من مواليد ٢٠٠٢.

- على كافة المواطنين ممن تجاوزا سن (٤٢) عام ولم يؤدوا الخدمة الإلزامية (متخلفين) وجوب مراجعتهم أو أحد ذويهم- أو وكيلهم القانوني شعب تجنيدهم أو البعثات الدبلوماسية والقنصليات العربية السورية المتواجدة في دول إقامتهم ليصار إلى تسوية أوضاعهم أصولاً متجنبين تطبيق الإجراءات القانونية بحقهم.

مدير التجنيد العام

الشركة العامة لمصفاة حمص
إعلان طلب عروض داخلي للمرة الثانية للطلبية رقم ٢٠١٩/١٨

تعلن مصفاة حمص عن حاجتها لتأمين أجهزة مخبرية لزوم العمل في قسم المخبر المركزي وفق دفاتر الشروط الخاصة المعدة لهذه الغاية وحسب الشروط التالية:
- التأمينات المؤقتة:
١-جهاز آلي لتقطير النفط الخام (تقييم الخام) بمبلغ: (٦٧٥٠٠٠٠) ل.س فقط ستة ملايين وسبعمائة وخمسون ألف ليرة سورية لا غير.
٢-جهاز كروماتوغرافيا غازية لتحليل مفصل للنفتا النفطية بمبلغ: (٢٥٠٠٠٠٠) ل.س فقط مليونان وخمسمائة ألف ليرة سورية لا غير.
٣-جهاز تحديد الكلور الكلي في وسيط الألومينا بمبلغ: (٢٥٠٠٠٠) ل.س فقط مئتان وخمسون ألف ليرة سورية لا غير.
٤-جهاز لتقطير المياه عدد اثنان بمبلغ: (٢٠٠٠٠٠) ل.س فقط مئتا ألف ليرة سورية لا غير.
٥-مولد هواء للاستخدام المخبري بمبلغ: (٢٥٠٠٠٠) ل.س فقط مئتان وخمسون ألف ليرة سورية لا غير.
- التأمينات النهائية (١٠٪) من قيمة العقد (الإحالة).
٢-مدة التنفيذ:
- مدة التوريد: /٩٠/ يوم واصل أرض الشركة العامة لمصفاة حمص من تاريخ أمر المباشرة.
-مدة التركيب والتشغيل والتدريب: وفق ما هو محدد في دفتر الشروط الفني.
-الطلبية قابلة للتجزئة.
- مدة ارتباط العارض بعرضه: (٩٠) يوماً تبدأ من اليوم التالي لانتهاء موعد تقديم العروض
- آخر موعد لتقديم العروض: حتى نهاية الدوام الرسمي ليوم ٢٠٢٠/١/٢٣ الساعة ١٥,٢٠
- الجهة التي يمكن شراء الإضبارة منها: يمكن الاطلاع على دفتر الشروط العامة والحصول على دفتر الشروط الخاصة من مقر الشركة العامة لمصفاة حمص-دائرة الديوان العام مقابل (٢٠٠٠) ل.س.
- مكان تقديم العروض: يرسل العرض بالبريد أو يسلم باليد إلى ديوان الشركة العامة لمصفاة حمص ص.ب ٣٥٢ حمص-سورية.
تطبق على هذا الإعلان أحكام القانون (٥١) لعام ٢٠٠٤ ودفاتر الشروط العامة والخاصة.

١١٨٣٨٤
المدير العام

إعلانات

تعلن الجمعية التعاونية السكنية للعاملين في وزارة الداخلية - الشؤون المدنية
عن اجتماع الهيئة العامة وهيئة المستفيدين من المقسمين ٤٦١٠ - ٤٦١١ قدسيا

في صالة الاتحاد التعاوني السكني بدمشق وذلك يوم الاربعاء الواقع في١٥ / ١ / ٢٠٢٠ لمناقشة وإقرار بنود جدول الأعمال المعتمد على أن يكون اجتماع الهيئة العامة في تمام الساعة الرابعة عشرة وفي حال لم يكتمل النصاب يعقد الاجتماع في تمام الساعة الخامسة عشر من نفس اليوم وبنفس المكان .
- اجتماع هيئة المستفيدين من المقسم ٤٦١٠-٤٦١١ في تمام الساعة السادسة عشر وفي حال لم يكتمل النصاب يعقد الاجتماع في تمام الساعة السابعة عشر من نفس اليوم وبنفس المكان .
وعلى الأعضاء الراغبين بالترشيح لمجلس الإدارة ولجنة المراقبة موافاتنا بالوثائق المطلوبة حسب أحكام المادة /٣٠/ب من المرسوم التشريعي رقم /٩٩/لعام ٢٠١١ وهي :
١- شهادة لا حكم عليه .
٢- صورة عن شهادة التعليم الأساسي أو ما يعادلها .
٣- على أن يكون قد تجاوز الخامسة والعشرين من عمره وغير مستفيد من جمعية سكنية أخرى .

رئيس مجلس الإدارة

إعلان مزايدة بالظرف المختوم

يعلن فرع حمص للمؤسسة العامة لإكثار البذار عن رغبته ببيع المواد المبينة بالجدول أدناه ± ٢٥ % باختيار المؤسسة

الكمية	المادة	مكان وجودها
٨٠ طن ± ٢٥ %	كسرة قمح	مستودع الحبوب القديمة /المرآب/ طريق حمص حماه
٢٠ طن ± ٢٥ %	أوفال قمح	

وذلك وفقاً لدفتر الشروط الفنية والمالية والحقوقية الخاصة والذي يمكن الحصول عليه من الدائرة الادارية بالفرع لقاء مبلغ قدره ٢٠٠٠ل.س فقط ألفين ليرة سورية لا غير
- البيع بالوضع الراهن والوزن القائم مكان وجود المادة
- التأمينات الأولية / ٥٠٠٠٠٠ /ل.س فقط خمسمائة الف ليرة سورية لا غير لكسرة القمح
- التأمينات الأولية /٧٥٠٠٠/ ل.س فقط خمسة وسبعون الف ليرة سورية لا غير لاوفال القمح
- التأمينات النهائية ١٠% من قيمة العقد الاجمالية
- مكان التسليم أرض مستودع الحبوب القديمة /المرآب / طريق حمص حماه
- مدة التنفيذ /١٢/ يوم دوام فعلي في حال رسو المادتين على متعهد واحد و ثمانية ايام دوام فعلي لمادة كسرة القمح و أربعة أيام دوام فعلي لمادة أوفال القمح في حال التجزئة تبدأ من تاريخ اعطاء أمر المباشرة
- مدة ارتباط العارض بعرضه /٣٠/ يوم تبدأ اعتباراً من اليوم التالي لانتهاء موعد تقديم العروض
- مدة ارتباط المتعهد المرشح بعرضه /٣٠ يوم تبدأ اعتباراً من اليوم التالي لتبليغه إحالة التعهد عليه
- فعلى من يود الاشتراك بالمزاد التقدم بعرضه الى ديوان فرع المؤسسة بحمص / باب هود - خندق رابع-بجانب مدرسة خالد بن الوليد/ في موعد أقصاه يوم الأحد الواقع في ١٩ / ١ / ٢٠٢٠ و تفض العروض في اليوم التالي الساعة العاشرة صباحا في مقر الفرع في حمص

مدير فرع المؤسسة بحمص
١١٨٣٦٩

وزيرا الداخلية والكهرباء يتفقدان المشاريع الكهربائية والوحدات الشرطية في القريتين والقصير

■ سانا – الثورة:

تفقد وزيرا الداخلية والكهرباء اللواء محمد خالد الرحمون والمهندس محمد زهير خربوطلي سير أعمال إعادة تأهيل محطتي تحويل مدينتي القريتين والقصير الكهربائيتين اللتين تعرضتا للأضرار جراء الاعتداءات الإرهابية والعمل بالوحدات الشرطية في المدينتين اللتين تشهدان عودة للأهالي بعد تحريرهما من الإرهاب على يد بواسل الجيش العربي السوري.

وفي تصريح للصحفيين أشار وزير الكهرباء إلى أن أعمال التأهيل لمحطة القريتين تمت بالتوازي مع إعادة تأهيل المنظومة الكهربائية داخل المدينة بتكلفة ٢,٨٧٠ مليار ليرة سورية.

وقال خربوطلي: إن أعمال إعادة تأهيل محطة تحويل القصير شملت صيانة شبكات التوتر المنخفض والمتوسط ومراكز التحويل لتصل القيمة الإجمالية لإعادة تأهيل هذه المنظومة إلى مليار ليرة.

وخلال تفقد سير العمل في الوحدات الشرطية في صدد والقريتين والدمينة الشرقية ومركز الطرق العامة في الفرقلس وأمانة السجل المدني في القصير أكد وزير الداخلية في تصريح مماثل ضرورة تبسيط الإجراءات وحسن استقبال المواطنين وتقديم أفضل الخدمات ومعالجة الصعوبات التي تعرقل سير العمل.

وبين المهندس مصلح الحسن مدير كهرباء حمص أن محطة تحويل القريتين تعرضت للتدمير الكامل على يد المجموعات الإرهابية، وتتم متابعة تأهيلها بكوادر وخبرات وطنية واستطاعتها ٢٠ ميغا واط وهي مغذاة من خط التوتر ٦٦ حسياء/ القريتين، ويتم حالياً التجهيز لتأهيل خط مهين والمرملة، مشيراً إلى أنه يتم حالياً تأمين الكهرباء إلى حوالي ٣٠٠٠ مشترك في مدينة القريتين والقرى المجاورة.

ولفت الحسن إلى أن محطة تحويل القصير تعمل باستطاعة ٣٠ ميغا واط بسبعة مخارج توتر متوسط وتم تأهيل مناطق عودة المواطنين في ٤٠ كيلومتراً من شبكات التوتر المتوسط و٥٠ مركز تحويل و١٠٠ كيلومتر من شبكات التوتر المنخفض.

رامي كاسوحة أمين السجل المدني بالقصير أشار في تصريح لمراسلة سانا إلى أن الأمانة تخدم مدينة القصير و٥٢ قرية تابعة لها بالإضافة إلى تأمين البيانات العائلية والمستخرجات الحاسوبية وتنزيل واقعات للمهجرين الموجودين في القرى المجاورة، لافتاً إلى أن الأمانة تقدم خدماتها بشكل يومي لحوالي ٤٠٠ شخص حيث تجاوز عدد المعاملات التي تم إنجازها منذ افتتاحها ٤٠٠٠ واقعة.

رافق الوزيرين في الجولة محافظ حمص طلال البرازي وقائد شرطة المحافظة اللواء عبد الحكيم وردة.

بتكليف من الرئيس الأسد.. القائم بأعمال سفارتنا في عمان يزور المطران حنا للاطمئنان على صحته / بقية

دولياً في القدس الشريف ومنوهاً بمواقف المطران حنا في رفض العدوان والاحتلال متمنيا تعافيه وعودته في أقرب وقت ممكن لممارسة دوره الوطني والقومي المميز.

من جانبه طلب المطران حنا نقل رسالة شكر وامتنان ومحبة إلى الرئيس الأسد معربا عن تقديره البالغ لتضامن سورية الراسخ قيادة وشعبا مع فلسطين ومنوها بصمود الجيش العربي السوري وتضحياته في مواجهة المؤامرة الإرهابية التي تتعرض لها سورية.

وأكد المطران حنا على التمسك بثوابت حقوق الشعب الفلسطيني وقضيته العادلة وأن القدس ستظل العاصمة الأبدية لفلسطين.

وكان المطران حنا أعلن في مؤتمر صحفي أمس الأول بأحد مستشفيات عمان أنه تعرض للتسمم بعد استنشاقه مواد كيميائية جرى رشها داخل بطريركية الروم الأرثوذكس بمدينة القدس المحتلة، مؤكدا أن كل المؤشرات تدل على أن الاحتلال الإسرائيلي يقف وراء الحادثة.

قواتنا لعبت دوراً مهما بالحرب على الإرهاب في سورية/ بقية

الهجمات بالطائرات المسيرة والقذائف الصاروخية على المواقع العسكرية الروسية في سورية خلال العام الحالي.

وأوضح شويغو أن الحكومة السورية وبمساندة نشطة من الجنود الروس تنفذ برنامجا ضخما لإعادة الحياة إلى طبيعتها وعودة المهجرين في البلاد وقد عاد منذ العام ٢٠١٥ نحو مليوني مهجر ونازح داخليا إلى أماكن إقامتهم الدائمة.

وبين شويغو أن منظومات الدفاع الجوي السورية أكثر فاعلية من منظومات «باتريوت»، مشيرا إلى أن منظومات الدفاع الجوي السورية أفشلت منذ العام ٢٠١٥ عشرات الغارات الجوية المعادية وأسقطت مئات الصواريخ والقذائف الموجهة جويا والطائرات المسيرة.

وفي سياق آخر أعلنت رئيسة مجلس الاتحاد الروسي فالنتينا ماتفييينكو أن موسكو تتحضر لاتخاذ تدابير مضادة ردا على العقوبات الأميركية على مشروع غاز «التيار الشمالي ٢».

ونقلت سبوتنيك عن ماتفييينكو قولها خلال مؤتمر صحفي أمس إن الإدارات المعنية تعمل على وضع تدابير جوابية على هذه العقوبات موضحة أن ذلك لن يكون من قبل روسيا فحسب بل إن الاتحاد الأوروبي أعلن عن الحاجة لاتخاذ مثل هذه التدابير المناسبة.

وكان وزير الخارجية الروسي سيرغي لافروف أعلن قبل يومين أن موسكو سترد على العقوبات الامريكية ضد مشاريع نقل الغاز.

ووقع الرئيس الأميركي دونالد ترامب الجمعة الماضية الميزانية الدفاعية لعام ٢٠٢٠ وتتضمن تخصيص أموال لـ مواجهة روسيا في مختلف المجالات بما فيها فرض عقوبات على الجهات المشاركة في تنفيذ مشاريع نقل الغاز.

إغلاق جميع الموانئ/بقية

وتوقعت مديرية الأرصاد الجوية في نشرتها مساء أمس أن يكون الجو اليوم غائما جزئيا إلى غائم ماطر فوق معظم المناطق ويكون الهطل غزيرا فوق المناطق الساحلية والجنوبية الغربية وثلجيا على الارتفاعات التي تزيد على ١٤٠٠ متر.

وتكون الرياح جنوبية غربية معتدلة مع هبات نشطة الى شديدة في معظم المناطق وجنوبية شرقية معتدلة مع هبات نشطة إلى شديدة أحيانا مثيرة للغبار في المناطق الشرقية والجزيرة والبادية والبحر عالي ارتفاع الموج.

وزير الأوقاف مع وفد من علماء الدين الإسلامي/بقية

ونشق طريق المستقبل وان نشكر الله الذي منحنا بشرى الميلاد.

ودعا العبسي إلى العيش في عالم منفتح والتواصل مع الآخرين، مشيرا إلى ان ما نراه في العالم من مشكلات في العلاقات وصراعات ناجم عن الانانية حتى على مستوى الدول، والتي نرى بعضها تدوس كل المواثيق والشرائع والقوانين ولا تقيم وزنا لغيرها من الدول بل حتى لا تعتبرها موجودة.

وقال العبسي: نصلي من اجل بلدنا سورية ومن اجل كل مواطن فيه ومن اجل جيشنا وشهدائنا وجرحانا وان يحمي الله شعبنا وقائدنا وان يعطينا الأمان والسلام والاستقرار والازدهار، ولا شك ان الطريق ما زالت طويلة إلا أن الانتصارات التي تأتي يوما بعد يوم بإرادة السوريين الصلبة وصبرهم الطويل ومحبتهم لوطنهم تبعث على الرجاء ورجاؤنا لن يخزى.

وفي درعا أقيم قداس وصلاة في كنيسة سيدة البشارة ترأسه الاب جرجس رزق تخللته تراتيل وصلوات من وحي ميلاد المسيح.

وألقى الأب رزق عظة تحدث فيها عن معاني الميلاد وتمثل قيم المسيح الذي عمل على نشر الخير والابتعاد عن الشر وتكريس المحبة والاخوة بين الناس، داعياً ان يعم السلام ارض سورية وان يكون العام القادم عام خير على السوريين جميعاً.

وفي طرطوس ترأس المطران باسيليوس منصور راعي أبرشية عكار وتوابعها للروم الارثوذكس قداس عيد الميلاد في كنيسة رقاد السيدة على الكورنيش البحري بطرطوس رافقه الآباء ألكسي نصور والياس وهبة وميناس فهوم.

وأكد منصور في عظته المعاني السامية لعيد الميلاد المجيد والرسالة العظيمة التي جاء بها السيد المسيح لنشر قيم الخير والمحبة والسلام بين الناس.

وأقيمت في مطرانية حماة للروم الارثوذكس ومختلف الكنائس الأخرى في المحافظة القداديس الالهية بمشاركة فعاليات أهلية وجموع غفيرة من المواطنين من ابناء الطوائف المسيحية.

وقال مطران حماة لطائفة الروم الارثوذكس المتروبوليت نقولا بعلبكي: إن أبناء الارض يرفعون لله التسبيح وينشدون المجد لله في الأعالي وعلى الارض السلام وفي الناس المسرة .

وقال الأب اسكندر الترك وكيل مطرانية السريان الكاثوليك في حماة بهذه المناسبة: إن ولادة السيد المسيح له المجد تضعنا امام طريقة عيش جديدة وخاصة في هذه الازمة في أن نكون مع الفقراء والبسطاء والمتألمين والمهجرين.

واحتفلت الطوائف المسيحية في اللاذقية أمس بعيد الميلاد المجيد في أجواء من الفرح والمحبة والسلام وأقيمت الصلوات والتراتيل في كنيسة رئيسي الملائكة ميخائيل وجبرائيل أداها الاب اسبردون فياض وفي كنيسة القديس مارجورجيوس أداها المتروبوليت اسناسيوس فهد وفي كنيسة القديسة بربارة للروم الارثوذكس أداها الأب جورج حوش.

وأكد القائمون على الصلوات في كلماتهم ضرورة تجسيد معاني هذه المناسبة بما تحمله من قيم السلام والمحبة وضرورة نشر هذه القيم بين الناس بما يعزز روح التعاون والتكافل الاجتماعي.

ونوهت الكلمات ببطولات جيشنا الباسل الذي قدم التضحيات الجسام من أجل أن تبقى سورية موحدة ومنيعة، متضرعين إلى الله أن يحفظ سورية وشعبها وجيشها.

وفي حلب اقامت الطوائف المسيحية الصلوات والقداديس احتفالاً بعيد الميلاد المجيد في كنائس النبي الياس للروم الارثوذكس ومار جرجس للروم الكاثوليك والكلدان وسيدة الانتقال للسريان الكاثوليك والبربارة للارمن الكاثوليك وقلب يسوع للموارنة والسريان الارثوذكس والثالوث الاقدس للارمن الكاثوليك.

وتحدث رؤساء الطوائف المسيحية عن معاني ميلاد السيد المسيح الذي حمل رسالة المحبة والسلام للعالم منوهين برمزية وقيم الميلاد المجيد في تجسيد المحبة والاخاء والفرح وزرع البهجة في النفوس ودعا المطارنة والقساوسة في عظاتهم الله كي يحل السلام في سورية ولتخليصها من براثن الإرهاب، لافتين إلى تزامن احتفالات عيد الميلاد مع الذكرى الثالثة لتحرير حلب من الإرهاب ومؤكدين ثقتهم بالنصر على أيدي ابطال الجيش العربي السوري.

وتقدم الصلوات في كنيسة النبي الياس الاب موسي الخصي وكيل ابرشية حلب والاسكندرون للروم الارثوذكس وفي كنيسة مار جرجس المطران يوحنا جنبرت رئيس طائفة الروم الكاثوليك بحلب وفي كنيسة الكلدان المطران انطوان اودو رئيس طائفة الكلدان في سورية وفي كنيسة سيدة الانتقال المطران انطوان شهدا رئيس طائفة السريان الكاثوليك بحلب وفي كنيسة البربارة المطران بطرس مراياتي رئيس طائفة الارمن الكاثوليك بحلب وفي كنيسة قلب يسوع المطران يوسف طبجي رئيس طائفة الموارنة بحلب وفي كنيسة السريان الاب بطرس قسيس المعتمد البطريركي لطائفة السريان الارثوذكس.

وفي السويداء احتفلت الطوائف المسيحية بعيد ميلاد السيد المسيح رسول المحبة والسلام بإقامة القداديس والصلوات في الكنائس ففي مطرانية بصري وحوران وجبل العرب للروم الأرثوذكس، حيث أقيمت صلاة وقداس ترأسه المطران سابا اسبر مطران بصرى وحوران وجبل العرب للروم الأرثوذكس، فيما تقدم فادي زيادة راعي كنيسة يسوع الملك للآباء الكبوشيين قداسا وصلاة فيها.

وفي كنيسة الراعي الصالح ترأس راعي كنيسة الاتحاد الانجيلية الوطنية في السويداء ودرعا الواعظ جبرائيل جاك بطة صلاة وقداساً اضافة إلى صلوات وقداديس شهدتها كنائس شهبا والقريا وعرى وعدد من البلدات والقرى للروم الكاثوليك.

وأكدت العظات التي ألقيت خلالها معاني عيد ميلاد السيد المسيح رسول المحبة والسلام الذي أتى مخلصا وافتدى الناس وبارك هذه الارض بالخير والمحبة السلام والتسامح، وضرورة تمثل قيمها وتجسيدها على الدوام، مشيرة إلى اهمية وحدة وتكاتف وتعاضد وصبر ابناء الوطن في مواجهة الصعوبات والشدة التي مهما طالت ستنتهي.

ورفعت الصلوات لأن تغمر الفرحة والمحبة والنور قلوب جميع السوريين ويعم الامن والامان كل ربوع بلادنا التي بدأت تعود لتزدهر من جديد كما كانت دائما، وان يحمي الله وينصر شعبنا الصامد وقيادتنا الحكيمة وجيشنا البطل الذي يبذل التضحيات دفاعا عنه ويحقق الانتصارات حتى يستكمل تطهير كامل الارض السورية من الإرهاب وداعميه وان يتغمد ارواح شهداء الوطن ويشفي الجرحى ويعيد مخطوفيه.

في سياق متصل قدم وزير الأوقاف الدكتور محمد عبد الستار السيد ووفد كبير من علماء الدين الإسلامي أمس التهاني لعدد من الطوائف المسيحية بعيد ميلاد السيد المسيح رسول المحبة والسلام.

وزار الوزير السيد والوفد بطريركية أنطاكية وسائر المشرق للروم الأرثوذكس حيث التقى غبطة البطريرك يوحنا العاشر بطريرك أنطاكية وسائر المشرق للروم الأرثوذكس وقدم التهاني بعيد ميلاد السيد المسيح.

كما زار الوفد بطريركية أنطاكية وسائر المشرق للسريان الأرثوذكس حيث التقى قداسة البطريرك مار أغناطيوس أفرام الثاني بطريرك أنطاكية وسائر المشرق الرئيس الأعلى للكنيسة السريانية في العالم وقدم التهاني بمناسبة عيد الميلاد المجيد.

بعد ذلك زار الوزير السيد والعلماء بطريركية أنطاكية وسائر المشرق للروم الملكيين الكاثوليك وقدم التهاني إلى غبطة البطريرك يوسف العبسي بالعيد المجيد.

ودار الحديث خلال هذه الزيارات حول معاني عيد الميلاد المجيد السامية وإصرار أبناء سورية على الدفاع عن وطنهم وأسرتهم السورية الواحدة في مواجهة الهجمة الإرهابية التي تعرضت لها والانتصارات الكبيرة التي يحققها جيشنا الباسل لتبقى سورية وطن المحبة والتآخي واللحمة الوطنية.

كما تطرق الحديث إلى النجاح الذي حققته مبادرة وزارة الأوقاف «الدين أخلاق.. زكاتك خفض أسعارك» والتي شارك فيها علماء الدين الإسلامي ورجال الدين المسيحي ولاقت صدى إيجابياً على الصعد كافة.

وأكد وزير الأوقاف أن اللقاء كما دائماً يؤكد تآلف الأسرة السورية الواحدة بجميع مكوناتها لأن أبناءها بنوا حضارتهم يداً بيد معاً ولن يستطيع الإرهاب أن ينال من وحدتهم مؤكداً أن سورية بفضل بسالة جيشها وتضحيات شهدائها الأبرار وحكمة قائدها ستنتصر على الإرهاب وعلى الحصار والإجراءات الاقتصادية أحادية الجانب الجائرة عليها.

من جانبهم أكد أصحاب القداسة والغبطة البطاركة أنه رغم شراسة الهجمة الإرهابية على شعبنا لم تستطع قوى الشر أن تزرع الفتنة بين الأخوة بل زادتهم إصراراً على التمسك بوحدتهم ومحبتهم لوطنهم والوقوف صفاً واحداً بوجه أعدائه.

ودعا البطاركة الله أن يعود الأمن والأمان والسلام إلى الوطن وأن يطهر أبناؤه بوحدتهم وتكاتفهم كل ذرة من ترابه من رجس العدوان التركي والأمريكي والإرهابي.

بدورهم أكد علماء الدين أهمية دور علماء ورجال الدين في الدفاع عن الوطن والذود عن حياضه.

أكدت إصرارها على إتمام تحرير محافظة إدلب من رجس الإرهاب ورعاته / بقية

أن عملية مكافحة الإرهاب مستمرة إلى أن يستكمل الجيش العربي السوري تطهير جميع المناطق المحتلة من قبل الإرهابيين والعملاء مهما كانت مسمياتهم وأينما وجدوا وأن يرفرف علم الجمهورية العربية السورية على كامل جغرافيتها إيذانا بالنصر التام والناجز على الإرهاب ورعاته وداعميه.

في الأثناء أسقطت مضادات الجيش العربي السوري طائرة مسيرة للتنظيمات الإرهابية في أجواء مدينة السقيلبية بريف حماة الشمالي الغربي.

وذكر مراسل سانا أن مضادات الجيش أسقطت بالوسائط المناسبة صباح أمس طائرة مسيرة للتنظيمات الإرهابية مذخرة بست قنابل معدة للانفجار في أجواء مدينة السقيلبية بريف حماة الشمالي الغربي.

وتصدت مضادات الجيش الليلة قبل الماضية لطائرة مسيرة للتنظيمات الإرهابية حاولت الاقتراب من مطار حماة العسكري وذلك بعد ساعات من التصدي لطائرات مسيرة في سماء مدينة جبلة ومنعتها من تنفيذ اعتداءاتها.

من جهة أخرى وفي إطار استكمال تأمين المناطق المحررة من الإرهاب وبالتعاون مع الأهالي عثرت الجهات المختصة بحمص على أسلحة وذخائر بعضها أميركي المنشأ من مخلفات التنظيمات الإرهابية كانت مخبأة في بئر بمحيط قرية السعن الأسود بريف حمص الشمالي.

وذكر مصدر في الجهات المختصة في تصريح لمراسل سانا أنه من خلال المتابعة الأمنية المستمرة لاستكمال أعمال تأمين المناطق المطهرة من الإرهاب حفاظا على حياة المدنيين عثرت إحدى الجهات المختصة على كمية كبيرة من الأسلحة والذخائر من مخلفات التنظيمات الإرهابية كانت مخبأة في بئر عمقها ٣٥ مترا في مزارع قرية السعن الأسود بمنطقة تلبيسة في ريف حمص الشمالي.

وبين المصدر أن الأسلحة المضبوطة شملت رشاشات متوسطة وقنابل يدوية وصواريخ محمولة على الكتف وبنادق آلية بعضها أميركي الصنع إضافة لرشاش دوشكا وقذائف «أر بي جي» مع حشواتها وقذائف هاون وأجهزة اتصال ومذخرات ومناظير ليلية وذخائر بمختلف العيارات.

قوات الاحتلال التركي تنقل ١٠٠ إرهابي من ريف الحسكة الشمالي إلى إدلب

الى ذلك ذكرت مصادر أهلية في ريف الحسكة الشمالي أن قوات الاحتلال التركي نقلت نحو ١٠٠ عنصر من تنظيم جيش الاسلام الإرهابي من مناطق انتشارها في ريف الحسكة الشمالي لزجهم في المعارك بريف ادلب الجنوبي الشرقي في محاولة لدعم التنظيمات الإرهابية المنهارة أمام الجيش العربي السوري.

خطوة النظام التركي تعكس حقيقة دعمه للتنظيمات الإرهابية ومحاولة تأخير انهيارها أمام الجيش العربي السوري بريف ادلب وتفضح ادعاءاته بمحاربة الإرهاب.

مراسل سانا نقل عن المصادر الاهلية قولها إن قوات الاحتلال التركي قامت أمس بنقل نحو ١٠٠ إرهابي مما يسمى جيش الاسلام من قرية جان تمر ١٠ كم شمال غرب ناحية ابو راسين بريف الحسكة الشمالي إلى محافظة ادلب مع اسلحتهم.

وتأتي عملية نقل هؤلاء الإرهابيين إلى محافظة ادلب في الوقت الذي يحقق فيه الجيش العربي السوري انتصارات متتالية في حربه ضد الإرهابيين من تنظيم جبهة النصرة والمجموعات التي تتبع له بريف ادلب الجنوبي الشرقي حيث أعلنت القيادة العامة للجيش والقوات المسلحة في وقت سابق عن تطهير ٣٢٠ كيلومترا مربعا وتحرير أكثر من ٤٠ قرية وبلدة من الإرهاب.

وأثبتت الوقائع الميدانية على امتداد السنوات الماضية تورط النظام التركي في رعاية التنظيمات الإرهابية وتوفير كل أشكال الدعم لها بما يمكنها من الاستمرار في جرائمها بحق السوريين.

إعلانات

الشركة العامة لمصفاة حمص
إعلان مناقصة داخلية للمرة الأولى للطلبية رقم ٢٠١٩/١٦

تعلن مصفاة حمص عن حاجتها لتوريد حزمة مبادل حراري وحزمة مبرد هوائي وفق دفاتر الشروط الخاصة المعدة لهذه الغاية وحسب الشروط التالية:
– التأمينات المؤقتة:
١-للبند الأول: (١٢٥٠٠٠٠) ل.س فقط مليون ومائتان وخمسون ألف ليرة سورية لا غير.
٢-للبند الثاني: (١٢٥٠٠٠٠) ل.س فقط مليون ومائتان وخمسون ألف ليرة سورية لا غير.
– التأمينات النهائية (١٠٪) من قيمة العقد (الإحالة).
– مدة التنفيذ (ستة أشهر) واصل أرض مصفاة حمص.
–الطلبية قابلة للتجزئة.
– مدة ارتباط العارض بعرضه (٩٠) يوماً تبدأ من اليوم التالي لانتهاء موعد تقديم العروض.
– آخر موعد لتقديم العروض حتى نهاية الدوام الرسمي ليوم ٢٠٢٠/١/٢٧ الساعة ١٥,٢٠
– مكان وتاريخ فض العروض: مقر شركة مصفاة حمص في ٢٠٢٠/١/٢٨ الساعة العاشرة صباحاً بالتوقيت المحلي.
– الجهة التي يمكن شراء الإضبارة منها: يمكن الاطلاع على دفتر الشروط العامة والحصول على دفتر الشروط الخاصة مقابل (٥٠٠٠) ل.س من مقر الشركة العامة لمصفاة حمص.
– مكان تقديم العروض: يرسل العرض بالبريد أو يسلم باليد إلى ديوان الشركة العامة لمصفاة حمص ص.ب ٣٥٢ حمص–سورية
تطبق على هذا الإعلان أحكام القانون (٥١) لعام ٢٠٠٤ ودفاتر الشروط العامة والخاصة.
المدير العام
١١٨٣٨٥

بالسرعة الكلية
–الجهة المعلنة: المؤسسة العامة للسكر
–نوع الإعلان: مناقصة للمرة الثانية (داخلي)
–آخر موعد لتقديم العروض: حتى الساعة (١٤,٠٠) ظهراً من يوم الاثنين ٢٠٢٠/١/٦
–فض العروض: الساعة (١١) صباحاً من يوم الثلاثاء ٢٠٢٠/١/٧ ويحق للعارضين بالحضور
–نص الإعلان: توريد كمية (٦٠٠٠+–٢٥٪) طن ميلاس.
–التأمينات المؤقتة: (٣٠) مليون ليرة سورية.
–التأمينات النهائية: (١٠٪) من قيمة الإحالة.
–مدة التوريد: يتم التوريد على دفعتين وبمدة توريد (٦٠) يوم لكامل الكمية واصل خزانات المؤسسة في اللاذقية، على أن يتم توريد الدفعة الأولى خلال مدة (٤٠) يوم من اليوم التالي لأمر المباشرة والدفعة الأولى(٢٥٠٠–٣٠٠٠) طن.
–تقدم الأسعار كما يلي: سعر الطن واصل ميناء اللاذقية (يورو أو ل.س)+أجور النقل إلى شركة سكر حمص ل.س.
–مدة ارتباط العارض بعرضه: (٦٠) يوم من اليوم التالي لانتهاء موعد تقديم العروض.
–مدة ارتباط المتعهد المرشح بعرضه: (٦٠) يوم من اليوم التالي لتاريخ التثبيت.
–تقدم العروض إلى ديوان المؤسسة الكائن في حمص–المجمع الحكومي–الطابق الرابع، وفقاً لأحكام القانون /٥١/ لعام ٢٠٠٤ والمرسوم (٤٥٠) لعام ٢٠٠٤ ودفاتر الشروط الحقوقية المالية /الداخلي/ رقم (١٣٤١) تاريخ ٢٠١٩/١١/٣ والفنية رقم /٦٢/ تاريخ ٢٠١٨/١/٤ التي يمكن الحصول عليها من المديرية التجارية بالمؤسسة مقابل /٥٠٠٠/ ل.س.
–للاطلاع على الإعلان صفحتنا على الفيسبوك:
WWW.FACEBOOK.COM/GOFS.SY
المدير العام
١١٨٣٥٣

إعلان
صادر عن مديرية المصالح العقارية بدرعا
ادعت السيدة: آمنة حامد الحاج علي الوكيلة القانونية عن السيد: ناصر يونس اليوسف والوكيل بدوره عن السيد: ضياء الدين يونس اليوسف والوكيل بدوره أيضاً عن السيدة هلالة حسين حسين فقدان سند تمليك للعقار رقم (١٢٥٥) من المنطقة العقارية خربة غزالة والعائد لموكليها قضاءً وقدراً وطلبت إعطاؤها بدلاً عنه فللمعترض مراجعة دائرة السجل العقاري بدرعا خلال /١٥/ يوماً من تاريخ نشره في الجريدة الرسمية.
مدير المصالح العقارية بدرعا
٨٤٢٤١

إعلان
صادر عن مديرية المصالح العقارية بدرعا
ادعى السيد: محمد حسن اللبني الوكيل القانوني عن السيد حسن طحان اللبني فقدان سند تمليك للعقار رقم (٤٢٠) من المنطقة العقارية عين ذكر والعائد لموكله قضاءً وقدراً وطلب إعطاؤه بدلاً عنه فللمعترض مراجعة دائرة السجل العقاري بدرعا خلال /١٥/ يوماً من تاريخ نشره في الجريدة الرسمية.
مدير المصالح العقارية بدرعا
٨٤٢٤٤

إعلان
صادر عن مديرية المصالح العقارية بدرعا
ادعى السيد: مطلق أيوب الحريري فقدان سندات تمليك للعقارات رقم (١٣٢٧– ١٩٧٦– ٦٦٥– ١٤٣٣– ١٤٣٢– ١٦٢– ٦٦٧– ١٩٨٢– ١٤٠٤– ١٥٢٥– ١٧٣٣– ٦٦٤– ٨١١– ١٤٥١– ٦٦٦– ١٠١٥– ٢٠٢٣) من المنطقة العقارية بصر الحرير قضاءً وقدراً وطلب إعطاؤه بدلاً عنهم فللمعترض مراجعة دائرة السجل العقاري بدرعا خلال /١٥/ يوماً من تاريخ نشره في الجريدة الرسمية.
مدير المصالح العقارية بدرعا
٨٤٢٤٦

إعلان
صادر عن مديرية المصالح العقارية بدرعا
ادعى السيد: أحمد عطية الحاج علي فقدان سند تمليك للعقار رقم (٢٢٨٤) من المنطقة العقارية خربة غزالة قضاءً وقدراً وطلب إعطاؤه بدلاً عنه فللمعترض مراجعة دائرة السجل العقاري بدرعا خلال /١٥/ يوماً من تاريخ نشره في الجريدة الرسمية.
مدير المصالح العقارية بدرعا
٨٤٢٤٧

إعلان
صادر عن مديرية المصالح العقارية بدرعا
ادعت السيدة: عالية أحمد الرفاعي فقدان سند تمليك للعقار رقم (١٣٠٦٤) من المنطقة العقارية درعا قضاءً وقدراً وطلب إعطاؤه بدلاً عنه فللمعترض مراجعة دائرة السجل العقاري بدرعا خلال /١٥/ يوماً من تاريخ نشره في الجريدة الرسمية.
مدير المصالح العقارية بدرعا
٨٤٢٤٨

إعلان
صادر عن مديرية المصالح العقارية بدرعا
ادعت السيدة: فهمية عبد الله الصفدي فقدان سند تمليك للعقار رقم (٣٨١) من المنطقة العقارية سحم الجولان قضاءً وقدراً وطلبت إعطاؤها بدلاً عنه فللمعترض مراجعة دائرة السجل العقاري بدرعا خلال /١٥/ يوماً من تاريخ نشره في الجريدة الرسمية.
مدير المصالح العقارية بدرعا
٨٤٢٤٩

إعلان
صادر عن مديرية المصالح العقارية بدرعا
ادعت السيدة: جميلة حسين العلي فقدان سندي تمليك للعقارين رقمي (٢٣٦– ٢٩٣) من المنطقة العقارية اليادودة قضاءً وقدراً وطلبت إعطاؤها بدلاً عنهما فللمعترض مراجعة دائرة السجل العقاري بدرعا خلال /١٥/ يوماً من تاريخ نشره في الجريدة الرسمية.
مدير المصالح العقارية بدرعا
٨٤٢٥٠

إعلان
ادعت حربه عوض الشيخ بالوكالة عن هليل خليف الغفيلي بدوره وكيلاً عن إسماعيل بن خليل الجوراني بفقدان سند تمليكه بالعقار (٩٩٥) رابعة بحمص قضاءً وقدراً وطلبت إعطائها سند بدلاً عن ضائع عنه فللمعترض مراجعتنا خلال /١٥/ يوماً من تاريخ النشر بالجريدة الرسمية.
مدير المصالح العقارية بحمص
١١٨٣٦٥

إعلان
ادعى وليد خلف عليوي بفقدان سند بالعقار (١٨٨) منطقة العقارية ثالثة ويطلب بدلاً عن ضائع فللمعترض مراجعتنا خلال /١٥/ يوماً من تاريخ النشر بالجريدة الرسمية.
مدير المصالح العقارية بحمص
١١٨٣٦٦

إعلان
ادعى زبرجد ذهني حسيني بفقدان سند بالعقار (٥٠٧) منطقة العقارية تير معلة ويطلب بدلاً عن ضائع فللمعترض مراجعتنا خلال /١٥/ يوماً من تاريخ النشر بالجريدة الرسمية.
مدير المصالح العقارية بحمص
١١٨٣٦٧

إعلان
ادعت غنى عبد العظيم النمر بالوكالة عن نعمت كامل المسموم بفقدان سند بالعقار (١١٢٩) منطقة العقارية أولى وتطلب بدلاً عن ضائع فللمعترض مراجعتنا خلال /١٥/ يوماً من تاريخ النشر بالجريدة الرسمية.
مدير المصالح العقارية بحمص
١١٨٣٦٨

تتمة ما نشر على الصفحة « ١ »

نقترب من إدلب.. الأفق السوري..

■ أسعد عبود

وعيال مقاتلي الإرهاب، الذين غالباً يندفعون لترك أماكنهم والنزوح بضغط من معيليهم ربما..

لذلك نرى تعاكس الاتجاهات.. فالسوريون مستعجلون لتحرير إدلب ولو بالشبر.. لأن في كل خطوة بركة وخير عميم .. وخصومهم وأعداؤهم يرفضون لأنهم يعادون كل ما يمكن أن ينفع سورياً واحداً.. ولو وضعهم ذلك في حالة تحالف غير معلن لكنه معروف مع الإرهاب!!.

ومن شدة نفاقهم يواجهون كل خطوة للجيش السوري في محاربة الإرهاب.. ببيانات عن حالة السكان في مدينة إدلب وما يمكن أن يتعرضوا له..!!

نحن أيضاً يشغلنا الأمر.. جداً.. ولا بد من اتخاذ كل ما يمكن اتخاذه لحماية كل سوري في أي نقطة كان.. وكثيراً ما أوجد الجيش ممرات آمنة لسكان مناطق العمليات للخروج الآمن.. ومنعهم الإرهاب وداعموه من ذلك..

لكن.. من الضروري ترك الباب مفتوحاً دائماً لخيارات أخرى ناجعة غير الخيار العسكري.. دون أن يقتضي ذلك تجميد العمل المسلح وانتظار الانفراج السياسي أو الأمني المسالم..

فإن كان ثمة نيات صادقة للعمل السياسي السلمي فليكن حول إدلب المدينة.. التي ما زال يفصل العمل العسكري عنها.. ما يكفي لإنجاز اتفاقات غير معوقة لضرورة إنهاء الحروب والمعارك في سورية..

الشيء الذي يجب أن يدركه الجميع.. أن سورية تعرف تماماً أن إطالة أمد المعارك بحد ذاته، هدف لخصومها.. لخلق حالة قبول وديمومة، للواقع الذي يرسم للإرهاب ومقاتليه ومناصريه وداعميه بعداً.. ولو تفاوضياً في سورية..

فلتبق أبواب التفاوض وقنواته مفتوحة.. ولتستمر المعارك.. لأننا نحارب الإرهاب وهذا في مصلحة جميع أصحاب النيات الحسنة..

As.abboud@gmail.com

الثورة
بنبض الحدث
يومية سياسية تصدر عن مؤسسة الوحدة للصحافة والطباعة والنشر والتوزيع
العنوان : دمشق – ساحة شهداء قانا « دوار كفرسوسة»
البريد الإلكتروني admin@thawra.sy

الجمهورية العربية السورية
دمشق – فاكس ٢١٥٠٤٢٨ – ص.ب ٢٤٤٨
هاتف ٢١٥٠٥١٠ – ٢١٥١٠٦٢ – ٢١٣٨٥٣٤ – ٢١٣٨٥٣٥

للإعلان : المؤسسة العربية للإعلان دمشق أو مكاتبها في المحافظات ٢٢٢٥٢١٩
التوزيع في لبنان : المؤسسة اللبنانية السورية للنشر والتوزيع والإعلان هاتف ٠٣٨١٠٢٦٦ / فاكس ٠٧٥٠٥٨٨٩
الاشتراك السنوي للأفراد ٣٠٠٠ ل.س وللمؤسسات ٦٠٠٠ ل.س

عناوين المكاتب في المحافظات
حمص: شارع أبي علاء المعري جانب سينما حمص - بناء مؤسسة مياه حمص والصرف الصحي سابقاً ط٢ هـ ٢٤٧٠٦٤٨-٠٣١
حماة: حي الأندلس - مبنى جريدة الفداء - هـ ٢٧٦٤٥١٤ - فاكس ٢٧٦٤٦٩٥ - ٠٣٣
حلب: العبارة - مدخل جريدة الجماهير - ط١ - هـ: ٢١١٧٧٩٣ - فاكس: ٢١١٧٧٩٤ - ٠٢١
إدلب: مبنى المحافظة - ط٥ هـ٢٤٠٨١١-٠٢٣
طرطوس: شمال ثانوية الشهيد مصطفى خلوف بناء ٩٩ ط الأول فني هـ٣١٤٩٢٨-٠٤٣
اللاذقية - مدخل شارع الثورة - مبنى جريدة الوحدة - ط ٤ - هاتف: ٢٤٣٦٠٧٧/١ -٠٤١ ص .ب: ١١٧٤
الحسكة: شارع المركز الثقافي - مقابل نقابة المهندسين هـ٣١٠٧٠٣-٠٥٢
الرقة: شارع ٢٣ شباط - بناية سعيد عقيل - ط٣ هـ٢١٠٥٤٨-٠٢٢
دير الزور: شارع الحمراء - بناء غرفة تجارة وصناعة دير الزور مدخل أمانة السجل المدني ط٣ هـ٢٢٦٣٤١-٠٥١
درعا: شارع هنانو - خلف البلدية - بناء مديرية صحة درعا سابقاً هـ٢٣٥٢٨٢-٠١٥
السويداء: حي الاستقلال - مقابل الاتصالات ومسرح التربية ط١ هـ ٢٣٣٤٥٣-٠١٦
القنيطرة: مدينة البعث - مساكن الشهداء هـ٢٣٥٠٩٠-٠١٤

الثورة

thawra.sy

صدر العدد الأول في 1 / 7 / 1963

12

الأربعاء 28 ربيع الآخر 1441 هـ 25 كانون الأول 2019 م العدد 17154

أبجد هوز

شهر اليخضور..!!

■ منهل إبراهيم

في خضم الإفلاس الذي يعيشه المواطن معظم أيام الشهر تغدو الخضار الورقية وفي مقدمتها السبانخ (المتخم بالحديد) والملفوف الذي يصلح لليبرق والسلطة والسلق الأخضر البلدي الحل السحري في معظم البيوت.. وبهذه المجموعة الخضراء تتفنن الزوجات و(حتى الأزواج) في إعداد وجبات ساخنة بسعر مقبول وجيد لمواد قيمتها الغذائية عالية وحديدية.

أشهر (اليخضور) فيها الكثير من الرحمة للكثير من البيوت بعد أن أصبح الكثير من السلع الأخرى خارج قائمة الطهي المنزلي.. فالفول اليابس تكبَّر على زبائنه ووصل سعر الكيلو إلى ١٢٠٠ ليرة.. ويبدو أن أشهر المواطن ستصبح كلها مصبوغة باليخضور.

غلال الأرض الطيبة والخضراء التي تصل للأسواق أو تلك التي تنبت في البرية من (هندباء) و(قرص عنة) و(لسان الثور) و(الخبيزة) وغيرها نعمة بعد نقمة ارتفاع أسعار اللحوم الحمراء والبيضاء وملحقاتها.. ودعم ما يزرع منها من قبل الفلاحين ضرورة في أيام الحصار الاقتصادي وارتفاع أسعار المواد الاستهلاكية التي يعتمد عليها المواطن في غذائه.

أشهر (اليخضور) عنوانها الأبرز (الخضار) والحمضيات التي تثبت حديد الخضار في أجسامنا ومن المفضل للمواطن البحث عن ملابس ملائمة لهذه الأشهر تكون سميكة و(خضراء).. ولا سيما في شهر كانون الأول فليس في الأشهر شهر مثله في اخضرار قلبه وقساوة أنوائه.

شهر الاسترخاء والراحة مع تصفية الإجازات مناسب جداً لأحلام اليقظة.. يسمى في الشام والعراق (كانون أول) وفي المغرب (دجنبر) و في موريتانيا (دجمبر) وفي الغرب (ديسمبر).. غير أنه وعلى ضوء توافر الخضراوات لا ضير من تسميته شهر (خضمبر) نكاية في الدولار والمتلاعبين به.

كرنفال «نور المشرق» يجول شوارع صيدنايا في ليلة الميلاد

السعادة تغمر جمعية القديس غريغوريوس

اللاذقية

درعا

حلب

معاً على الطريق

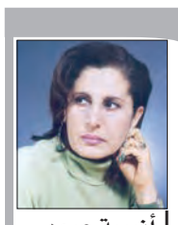

فقاعات المرحلة

أنيسة عبود

اسمع .. السنة تشلع أوتادها وتحزم ثيابها.. ولم يبق سوى أيام لترحل تاركة آثارها على أيامنا القادمة.

قد تتعدد الآثار كما تتعدد الأيام، فهناك من يبكي عليها.. وهناك من يبكي منها.. وكثيرون يأخذون الدروس من تجاربها التي مرت بهم فيتعلمون منها كيف يرسمون طريقهم في الحياة.

غير أن الطرق في الحياة متشابكة ومعقدة وليس بمقدور كل إنسان أن يقرأ الخريطة بشكل صحيح، لأن ذلك يعتمد على ثقافته ووعيه وموروثه الأخلاقي والبيئي وما ترسخ في ذاكرته من عادات وتقاليد وقيم تربى عليها.. غير أنني أجد أن الحرب التي لا تزال تدق أوتادها في الذاكرة.. لدرجة أن الكثير من السوريين تخلوا عن هذه القيم وفجروا كل ثوابتهم المجتمعية في لحظة طيش.. فهناك من يعتقد أن السلاح يحميه.. فتراه مدججاً بالسلاح والعنتريات ليتحول إلى رجل صدامي خطير على نفسه وعلى المجتمع، إضافة إلى ذلك، فقد ساعدت الحرب على تشكل طبقة جديدة من اللصوص والأثرياء وأذناب الزعماء الذين ينطبق عليهم المثل القائل (كلب الزعيم زعيم).. وبالتالي تحولت كلاب بعض الزعماء الفاسدين إلى حالة أخطر بكثير من الزعماء أنفسهم، فصاروا يتصرفون على شاكلتهم وربما بشكل أكثر فساداً وأذى للذين حولهم من المواطنين البسطاء الذين يرسلون أولادهم ليحاربوا العدوان ويستشهدوا لأجل سورية، بينما الأذناب الفاسدة التي تلبس لبوس معلميهم يكدسون المال ويهددون العباد ويضربون بسيف الزعيم دون أن يدري ذاك الزعيم أو يعرف ماذا يدور من ورائه.. لدرجة أن هذه الطبقة من أثرياء الحرب صارت ظاهرة معروفة في الشارع السوري.. وهي ظاهرة خطيرة جداً وتحتاج إلى لجم أو ترحيل وقلع لأوتادها وجذورها الضارة التي تسيء للشرفاء وللأوفياء لهذا الوطن.. كما تسيء لبعض الزعماء المحترمين الذين لن يقبلوا بهذا الشذوذ المادي والاخلاقي ونهب القطاع العام والخاص أحياناً – على عينك يا تاجر – باسمهم، أي باسم مشغليهم، وخاصة أن هذه الطبقة من اللصوص الصغار تكون عادة من صغار الموظفين.. كحراس وسائقين وغيرهم ممن لا يحملون أكثر من ابتدائية.. ولكن المفارقة أن المجتمع يفاجأ بتصرفاتهم وسلوكهم وامتلاكهم للمال والعقارات والسيارات وتهديدهم لكل من يعيق غيهم ويقف أمامهم ويذكرهم بالقانون الاجتماعي والأخلاقي والديني الذي يحكم العلاقات بين الناس.

وللأسف.. دائماً هذه الطبقة تقدم الحقيقة المشوهة.. فيضيع الحق.. ولا يجد من يدافع عنه خوفاً من البطش أو زهداً.. يعني بالترغيب أو بالترهيب.

وتمضي السنة.. وتموت الحقيقة.. وتتسع دائرة هذه الطبقة الخطيرة التي لا تقدم شيئاً للوطن والتي ليس لها أي منفعة سوى أنها ملتصقة بمسؤول ما مشغول بقضايا أكبر من قضايا التفاصيل الموجعة. لكن هذا لا يدعو إلى الاستسلام لهيمنة الجهل.. فكثير من القادة والزعماء وكثير من كبار التجار لا يقبلون بذلك ولا يساندون هذه الفئة – المتغولة – التي صارت أكثر من الهم على القلب، لأنها تتحدى القانون والمعايير وتعتبر أن أحداً لا يستطيع إيقافها.. وتدعي بأنها على حق وأنها قادرة أن تفعل ما تشاء وتحصل على ما تشاء.

وحقيقة الأمر أن الناس تعرف الصالح من الطالح.. وتعرف أن بعض الذين ينفقون المال ليس حباً بالله وليس شفقة على الطبقة الفقيرة، بل يكون هذا الإنفاق مدعاة للمفاخرة «وشوفة الحال» وتصنيع زعامة وهمية، مع أن التاريخ يثبت أن الزعامات لا تكون إلا لأصحاب العقول وأصحاب الأخلاق العالية والأيدي النظيفة.. لكن قد لا تجابه الناس تلك الحالات الشاذة التي تمر بنا كلنا لأنه لم يعد لنا جلد على المماحكات والنكايات.. فالسوريون تعبوا وفقدوا القدرة على الصبر، وما عاد يعنيهم سوى لقمة العيش والسلام والهدوء في حياتهم وقلوبهم، مع إدراكهم أن هذه الطبقة تسرق خبزهم ودمهم وإلا كيف يستطيع رجل شبه أمي أن يمتلك مئات الملايين خلال سنوات لا تتعدى أصابع اليد الواحدة ؟ إن العقلاء يصمتون لأن مصير هذه الفقاعات إلى زوال.. لكن مع الأسف.. قد لا تزول حتى تصنع ندوباً في القلب وعطباً في الرؤيا، غير أنهم

سيرحلون بلا أسف كما ترحل السنة المتعبة.. وكل عام وسورية والشرفاء بألف خير.

من الاحتفالات في دمشق

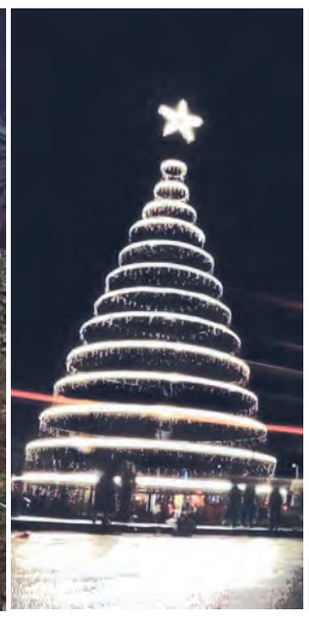

تصوير: نبيل نجم

إضاءات

قانون خارج القانون

عبد الرحيم أحمد

الإدارة الأميركية تشرعن الحرب بقانون.. وتدعم الإرهاب بقانون.. وتمارس الحصار الاقتصادي بقانون، و ما عليها سوى تحريك اللوبيات في مفاصل وأروقة الكونغرس حتى تسن قانوناً لشن حرب! أو فرض حصار! أو دعم للفوضى والإرهاب!!.

فالولايات المتحدة سنت قبل عقود قوانين حصارها لكوبا وعقوباتها ضد كوريا الديمقراطية وإيران وفنزويلا وقبل سنوات ضد الصين وروسيا، ولم تسلم من عقوباتها وبلطجتها حتى تلك الدول التي تسير في فلكها فهي تخضع لعمليات ابتزاز لا تنتهي.. والسعودية وممالك الخليج شاهد قريب على ذلك.

بالأمس وقع الرئيس ترامب قانون (سيزر) ضد سورية بعدما أقره الكونغرس الأميركي بمجلسيه النواب والشيوخ تحت عنوان إنساني براق، لكن هدفه ونتائجه تشكل جرائم حرب ضد الشعب السوري من خلال فرضه حصاراً على واردات النفط والغذاء والدواء ومنع إعادة الإعمار.

جريمة القانون (سيزر) أنه يستهدف السوريين في وقت هم في أمس الحاجة للمساعدة وليس للعقوبات.. ويمنع وصولهم لاحتياجاتهم الإنسانية اليومية.. جريمته أنه يهدف إلى معاقبة كل من يريد تقديم المساعدة للشعب السوري كروسيا وايران والشركات التي ترغب بالمشاركة في إعادة إعمار ما دمره الإرهاب، وأقل ما يقال في القانون أنه جريمة حرب ضد الإنسانية.

تستطيع الإدارة الأميركية سن قوانين في كونغرسها المشؤوم، وتستطيع ممارسة القرصنة البحرية والجوية بحكم تفوقها العسكري والاقتصادي وتبعية دول إقليمية وغربية لها، لكنها لن تستطيع أن تكسر إرادة السوريين أو التأثير في وعيهم وانتمائهم لبلدهم، فهم يدركون جيداً أن عدوهم الإرهابي في الداخل لا يشكل شيئاً لولا الدعم الأميركي ولولا الذراع الأميركية التي يقاتل بها.. وهم يعلمون أيضاً أن أي نقص في إمدادات النفط والكهرباء والدواء وتجهيزات المشافي هو نتاج حصار تحت اسم قانون (سيزر).

والسوريون الذين صمدوا وصبروا خلال سنوات الحرب التسع وتجاوزوا أزمات خطرة يقولون للإدارة الأميركية ولقانونها الإجرامي: إنها لن تستطيع رغم جبروتها وهيمنتها العسكرية والمالية الوقوف في وجه إرادتهم أو إيقاف عجلة الإنتاج الزراعي والصناعي التي بدأت في مدنهم وقراهم وحقولهم.. فهم تعودوا أن يأكلوا مما يزرعون ويلبسوا مما يصنعون، ويدافعوا عن وطنهم وسيادتهم بدمائهم، ولن يركعوا.. هكذا كانوا يوم طردوا المحتل الفرنسي، وهكذا هم اليوم يواجهون أعتى فصول الحرب الإرهابية – الاقتصادية التي تقودها واشنطن ضدهم..

العرائس والدمى.. للترفيه والتعليم

■ الثورة – محمود ديبو:

تبدأ اليوم الأربعاء فعاليات الدورة المركزية التخصصية الأولى لمسرح العرائس وتصنيع الدمى التي تقام بالتنسيق والتشارك ما بين منظمة طلائع البعث ووزارات التربية الإعلام والثقافة والشؤون الاجتماعية، ولفت وضاح سواس رئيس مكتب المسرح والموسيقا، أن الدورة تهدف إلى تأهيل الدارسين في مجال مسرح العرائس وتصنيع الدمى والأقنعة لتصنيعها بأقل التكاليف ومن تدوير الألبسة المستعملة، وإثراء الحياة الثقافية للأطفال باعتبار الدمى من الوسائل الترفيهية والتعليمية المهمة التي تجمع بين الترفيه والتعليم وتساعد الطفل على التنفيس عن انفعالاتها المكبوتة، والتركيز على استخدام الدمى كنموذج إيجابي وتوظيفه في قضايا يصعب إيصالها للطفل بشكل مباشر، وتدريب الدارسين على كيفية دمج مسرح الدمى في عملية التعليم والأنشطة اللاصفية، وتنمية قدرة الطفل على حل المشكلات من خلال العمل المسرحي وتعويدهم على التفكير السليم في المواقف المختلفة.

وتقام الدورة في معسكر الطلائع بريف دمشق منطقة الدوير، على مدى خمسة أيام وتتناول محاور أولها مسرح الدمى العالمي عبر التاريخ وتطوره، ومحور تقنيات صناعة الدمى والخامات والأدوات المستخدمة وآلية الرسم على الدمى، ومحور الكتابة المسرحية وخصائص القصص التربوية وشروط اختيار النص المسرحي الملائم لمسرح العرائس وعناصر المسرحية من الشخصيات والزمان والمكان، ومحور الدمى والصحة النفسية للطفل بحيث يتناول هذا المحور مسرح العرائس العلاجي، وآلية تفعيل وظيفة المسرح التربوية والتثقيفية والنفسية ودوره في التوازن النفسي للطفل، والتكيف الاجتماعي وحل النزاعات الداخلية والخارجية للطفل، ومحور العرائس والتعليم الذي يتناول رسائل تربوية تعليمية تثقيفية، وآلية تشكيل شخصية الطفل وتنظيم المعرفة والمهارات وحل المشاكل، وثقافة التعلم باللعب وزيادة دافعية التعلم وكسر الجمود.

وتضم الدورة ٧٥ مشاركاً من المعلمين والمنشطين التربويين والمدرسين في مجال الأعمال اليدوية والمسرح والموسيقا من مختلف المحافظات، ويحاضر فيها عدد من المختصين من وزارة الثقافة ونقابة الفنانين الذين لهم باع طويل في مجال المسرح ومسرح العرائس والدمى.

سوري يدخل غينس بأطول قالب حلوى

دخل الشيف السوري المغترب نور جميل حمزة المتخصص بصناعة الحلويات الأوروبية كتاب الأرقام القياسية في أوكرانيا لعام ٢٠٢٠ بصنعه أكبر قالب حلوى.

وبلغ طول قالب الحلوى ١٦ م وعرض ٤٢ سم ووزن ٢٠٠ كغ بارتفاع ٧ سم محققاً بذلك رقماً قياسياً جديداً في مجال الحلويات أعلن خلال حفل صدور الكتاب الوطني لسجلات الأرقام القياسية الأوكرانية في شتى المجالات بما فيها الأرقام القياسية التي سجلت في موسوعة غينيس العالمية.

وأشار حمزة لسانا إلى أنه قام بعمل قالب حلوى كبير مكون من التفاح والقشدة والجبن والقرفة والهال مضافاً إليه الكراميل حيث استغرق إعداده يومين واصفاً عملية التحضير بالمتعبة والشاقة لكبر حجم القالب وكثرة المواد.

وأكد حمزة أنه سعى إلى تحقيق هذ الانجاز ليكون واحداً من أبناء سورية في المغترب الذين يرفعون اسم وطنهم عالياً معرباً عن فخره بانتمائه لسورية أرض الحضارات والبطولات.

فاكهة تحول الطعام للون الأزرق

أصبح مؤخراً التوت الناضج لشجرة الجنيبا المسمى جينيبابو والمتواجد في جميع أنحاء أميركا الوسطى والجنوبية مطلوباً على نحو واسع بسبب قدرته على تحويل الأطعمة إلى اللون الأزرق.

وبحسب موقع أوديتي سنترال نشر الأستاذ والبيولوجي فالديلي كينوب كتابه «نباتات غير تقليدية لتلوين الأغذية في البرازيل حيث شرح بالتفصيل عملية استخراج صبغة زرقاء صالحة للأكل من توت جينيبابو، حيث إن الأصباغ الزرقاء الطبيعية نادرة جداً في صناعة المواد الغذائية لذا فإن اكتشاف البروفيسور تسبب في ضجة تحولت في النهاية إلى جنون غذائي أزرق.

وسرعان ما جذبت الأطعمة الزرقاء المصبوغة بصبغة جينيبابو انتباه الطهاة البرازيليين الذين استخدموها لتطوير نسخ مذهلة بصرياً من الحلويات والأطعمة الشهيرة.

الشمبانزي ترقص إيقاعياً مع الموسيقا

أظهرت دراسة أن قردة الشمبانزي تتحرك بشكل إيقاعي مع الموسيقا،حيث قام باحثان في اليابان بعزف مقطوعات مختلفة من الموسيقا على البيانو لسبعة قردة خضعت للتجربة وكان رد فعلها هو أداء حركات تشبه الرقص حيث تمايلت بأجسادها ونقرت بأقدامها أو صفقت بأيديها.

ووفقاً للدراسة التي أجراها يوكو هاتوري وماساكي توموناجا من الأكاديمية الوطنية للعلوم في الولايات المتحدة كانت الذكور أكثر استجابة للصوت من الإناث ومن المحتمل أن الرقص ينشأ عن سلوك موجود بالفعل في سلف مشترك للشمبانزي والبشر كان موجوداً منذ ستة ملايين عام تقريباً.

وكان من المعروف أن قردة الشمبانزي تتفاعل مع الضوضاء بالحركة ففي البرية يقوم الذكور «بالرقص المَطَري» عندما يبدأ هطل الأمطار الغزيرة القوية وهو سلوك يعتقد الباحثون أنه مدفوع بصوت المطر القادم.

قيمة تذكرتك حسب وزنك

في حادثة غريبة وطريفة اتبعت بعض شركات الطيران في إحدى الدول العربية سياسات جديدة مع أصحاب الوزن الزائد، إذ يتم تحديد سعر التذكرة بحسب الوزن.

وأكدت تلك الشركات:أنه لا توجد رسوم إضافية على الأمتعة ويأتي هذا الإجراء لنشر الوعي ضد البدانة والترويج لحياة أفضل.

الثورة Online

تابع آخر الأخبار لحظة بلحظة على

www.thawra.sy

رئيس التحرير

■ علي قاسم

مديرا التحرير

■ علي نصر الله: للشؤون السياسية

■ معد عيسى: للشؤون المحلية والثقافية

أمناء التحرير

■ أحمد حمادة للشؤون السياسية ■ أنس دمشقية للشؤون الفنية ■ ديب علي حسن للشؤون الثقافية ■ باسل معلا للشؤون الاقتصادية

■ شعبان أحمد: مدير تحرير الثورة أون لاين