الثورة

نبض الحدث

صدر العدد الأول في 1963/7/1

صفحة 20 ـ 25 ل.س | يومية سياسية تصدر عن مؤسسة الوحدة للصحافة والطباعة والنشر والتوزيع | thawra.sy | Telegram | twitter | facebook | الثلاثاء 12 جمادى الأولى 1441 هـ 7 كانون الثاني 2020 م العدد 17162

قداس إلهي في كنيسة القديس سركيس للأرمن الأرثوذكس بدمشق

بتكليف من الرئيس الأسد.. الوزير عزام يقدم التهاني بعيد الميلاد المجيد

■ سانا – الثورة:

بتكليف من السيد الرئيس بشار الأسد قدم وزير شؤون رئاسة الجمهورية منصور عزام التهاني للطائفة الأرمنية الأرثوذكسية بمناسبة عيد الميلاد المجيد.

وزار الوزير عزام أمس المطران ارماش نالبنديان مطران الأرمن الأرثوذكس لأبرشية دمشق وتوابعها ونقل تهاني الرئيس الأسد

■ البقية ص «١١»

ملايين الإيرانيين يشيعون جثامين الشهداء في طهران

ممثلاً للرئيس الأسد.. اللواء مملوك يشارك بمراسم تشييع الشهيد سليماني ويقدم التعازي للإمام الخامنئي

تحت رعاية الرئيس الأسد

انطلاق فعاليات المؤتمر العام العشرين لاتحاد المعلمين العرب بدمشق:

سورية كانت وستبقى تحتضن المقاومة ثقافة ونهجاً

■ سانا – الثورة:

تحت رعاية السيد الرئيس بشار الأسد انطلقت أمس في دار الأسد للثقافة والفنون بدمشق فعاليات المؤتمر العام العشرين لاتحاد المعلمين العرب تحت شعار «بالصمود والمقاومة يتعزز دور المعلمين العرب في حماية الهوية القومية لمواجهة التحديات حتى التحرير والانتصار» بمشاركة وفود من ١٣ دولة عربية.

وفي كلمة ممثل راعي المؤتمر أكد المهندس هلال الهلال الأمين العام المساعد لحزب البعث العربي الاشتراكي أن الطريق الصحيح لحماية هويتنا القومية هو طريق الصمود والمقاومة، وأن دمشق كانت وستبقى تحتضن المقاومة ثقافة ونهجاً، وأن المعلم هو الأقدر على النهوض بهذه الرسالة.

ورأى المهندس الهلال أن أهم عناصر إفشال المخطط ضدنا هو تمسكنا بالعروبة كهوية لمجتمعاتنا مؤكداً أن لا خوف على العروبة مادامت سورية قررت الانتصار والمقاومون العرب يرفعون رايتها، ومادام أبناء أمتنا الشرفاء في كل الأقطار رافضين التطبيع مع الكيان الصهيوني.

وبين المهندس الهلال أن الوعي العروبي حمى الوحدة الوطنية في سورية في أصعب الظروف وأن التلاحم بين القيادة والشعب والجيش كان له الدور الأساسي في تعبيد طريق النصر، منوهاً بمواقف الأشقاء والحلفاء والأصدقاء الذين وقفوا إلى جانب سورية وهي تخوض أقسى أنواع الحروب، معرباً عن أمله أن يخرج المؤتمر بقرارات ونتائج تعزز مسيرة المعلمين وتقوي عزيمتهم في تربية الأجيال على مفاهيم العروبة والإنسانية وفتح الآفاق أمامها على دروب العلم والمعرفة.

بدوره قال وزير التربية عماد العزب في كلمته: «إن كرامة المعلم من كرامة الوطن، وإن الاهتمام بأوضاعه المادية وتحسين أوضاعه المعيشية جزء لا يتجزأ من صون كرامته وعامل مهم في تعزيز قيمه وأخلاقياته المهنية الإيجابية»، مؤكدا الاستمرار في تدريب المعلم وإعادة تأهيله وتطوير قدراته للوصول إلى تقارب أوسع بين المجتمعات العربية وتوحيد جهودها.

الأمين العام لاتحاد المعلمين العرب هشام مكحل أكد في كلمته أن نقابة المعلمين في سورية كانت دائما سندا قويا لمنظمتنا القومية، وأن مؤتمر اليوم يمثل مشهدا وحدويا رائعا حيث جاء المعلمون العرب ليؤكدوا وقوفهم مع الدولة السورية وفلسطين وكل القضايا العربية في مواجهة العدوان ومع الوحدة العربية طريقا للخلاص والتحرير والنصر، مشيراً إلى أن المعلمين العرب وحدويون وأن الوحدة هي الرد الاستراتيجي على المخططات والمؤامرات الاستعمارية.

وأضاف مكحل: إن المعلمين اليوم يؤكدون وقوفهم في خندق المقاومة فكراً ونهجا وممارسة لمواجهة الإرهاب والدفاع عن الأمن القومي العربي وجوداً وهوية ورفضهم التطبيع مع العدو الصهيوني.

رئيس اتحاد المعلمين العرب ونقيب معلمي مصر خلف الزناتي أكد أن اتحاد المعلمين العرب حمل على عاتقه منذ تأسيسه أن يكون قوميا عربيا وأطلق مبادرات تستهدف تطوير العملية التعليمية

■ البقية ص «١١»

رئيسا مجلسي الشعب والوزراء وعدد من الوزراء يعزون بالشهيد سليماني في السفارة الإيرانية

دائرة الإدانات الدولية لجريمة اغتيال سليماني والمهندس تتسع:

تثبت سلوك أميركا الإرهابي.. وتداعياتها خطيرة على الأمن والسلم الدوليين

حديث عن إبلاغ الجيش الأميركي العراق رسمياً باتخاذه إجراءات للخروج

وزير الحرب ينفي.. والبنتاغون يشكك

ص ٣

مرتزقة أردوغان يتمادون بعمليات التنقيب عن الآثار وسرقتها في عفرين

الجيش يكثف ضرباته ضد إرهابيي «النصرة» وتحصيناتهم في سراقب ومعرة النعمان.. والزربة جنوب حلب

■ سانا – الثورة:

واصلت وحدات الجيش العربي السوري عملياتها ضد تجمعات ومناطق انتشار التنظيمات الإرهابية في محيط مدينتي سراقب ومعرة النعمان وعدد من القرى في ريف إدلب وفي بلدة الزربة جنوب مدينة حلب.

وذكر مراسل سانا أن وحدات الجيش نفذت ضربات مكثفة ودقيقة خلال الساعات الماضية طالت تحصينات الإرهابيين ونقاط انتشارهم ومحاور إمدادهم وأوكارهم في مدينتي معرة النعمان وسراقب ومحيطهما بريف إدلب الجنوبي.

وأضاف المراسل أن رمايات مدفعية وضربات بسلاح الدبابات نفذتها وحدات من الجيش ضد تجمعات ومناطق انتشار الإرهابيين

■ البقية ص «١١»

حماقات ترامب هيجان على حافة الهاوية

من نبض الحدث

كتب ديب علي حسن

لكل داء دواء يستطب به ... إلا الحماقة أعيت من يداويها، وأي حماقة أكبر من أن يكون من يملك المقدرات الفتاكة والقادرة على القتل والموت أن يكون بغير روية وعقل، وهو يظن أنه الحاكم الأوحد للعالم، وما يقوم به يجب أن يكون موضع ترحيب دون نقاش مهما كان، هل من فظائع أبشع من ذلك؟ وهل من جنون يجر وراءه الكوارث أكثر من هذا؟

بالتأكيد: إنها كارثة عالمية لا يمكن التكهن بما تقود إليه أن يكون حاكم أكبر قوة عسكرية ظالمة وباطشة بغير رؤية عقلية، ولا يملك محاكمة منطقية لما يقوم به، ويدفع قوته الظالمة لتنفيذه، ترامب لم يتعظ لمرة واحدة من كل ما جرى في العالم من معارضة لسياساته العدوانية التي تمثل وجه أميركا المتوحش والقبيح، يظن أن العالم يدار من خلال التغريدات التي يطلقها، وفاته أن الشعوب التي تملك إرثاً ثقافياً وتاريخياً وحضارياً، لا تقبل هذا الجنون، وهي تناضل بكل ما تملكه للوقوف بوجه صلفه وغروره.

وإذا كان يظن أن اغتيال القادة وتصفيتهم غيلة وبأسلوب جبان ينهي تيار الممانعة والمقاومة، فهو واهم حد الغباء ولا يعرف من أبجديات التاريخ شيئاً، تقوده غريزة القتل وشهوة المال ونهب الشعوب، وهذه سياسة عدوانية تنتهجها الولايات المتحدة منذ أن أتت إلى المنطقة، ولكنها لم تقرأ المتغيرات التي تحدث كل ساعة.

فالمقاومة ولادة معطاءة، جيل وراء آخر تمضي نحو تحقيق أهدافها الكبرى، ولا يمكن لترجل قائد أو فارس من فرسانها أن يكون نهاية المطاف، صحيح هو خسارة كبيرة، لكن دمه كما الشهداء جميعاً يشع ويضيء الدرب، من هنا على الغطرسة الأميركية أن تعي أن درب المقاومة معبد بالتضحيات، وثمة عقول قادرة تعمل وتخطط وتمضي نحو ما رسم من أهداف.

والحصار الذي ينفذه ويعمل على تشديده (ترامب) لن يكون إلا محطة للمضي قدماً في الاعتماد على الذات وتطوير المقدرات الذاتية، وليس العالم مزرعة له ولإدارته حتى تنفذ ما يملى عليه.

النصر خلاصة الدرب ونهاية المطاف، ومن جوهر الإرادة التي لا تعرف اليأس، لكنها تعرف متى وكيف تسدد الرد للعدو الذي لا يجد غضاضة، وعلى الملأ بتوجيه التهديدات بقصف المنشآت والصروح الثقافية والحضارية، وهل من جريمة وعدوان صارخ أكثر من ذلك، أليس الأمر أشبه بفيلة هائجة في حقل خزف تكسر وتحطم، لكنها في النهاية ستكون أشلاء ومزقاً، ولن يكون بمقدورها أن تخرج سالمة، فاللعبة بلغت مداها، وقد حان أن يرمي القوس باريها ليكون لحظة النهاية.

محليات

ضرورة خلق البيئة التشريعية المناسبة لدفع عجلة الاستثمار

المهندس خميس: تطوير التشريعات الناظمة أولوية.. ونواة أساسية لإعادة البناء والإعمار

■ سانا – الثورة:

أكد رئيس مجلس الوزراء المهندس عماد خميس أن تطوير التشريعات الناظمة لعمل الجهات العامة في مقدمة أولويات العمل الحكومي خلال المرحلة المقبلة، مشيرا إلى أنه تم اتخاذ سلسلة خطوات في هذا المجال على مستوى جميع الوزارات.

وخلال لقائه أمس المشاركين في الدورة التي ينظمها المعهد العالي للقضاء بالتعاون مع وزارة العدل تحت عنوان «البرنامج التدريبي على الدليل الاسترشادي للصياغة التشريعية» أشار المهندس خميس إلى أن هذه الدورة بداية

■ البقية ص «١١»

الحرارة أدنى من معدلاتها.. وهطلات مطرية غزيرة

دمشق ٣/١٢ – الجنوبية ٤/١١ – الجبلية ٦/ ناقص١ – الوسطى ٥/١٤ –الساحلية ١٢/١٧ – الشمالية ٤/٩ – الجزيرة ٥/١١ – الشرقية ٦/١٢ – البادية ٥/١٣.

صدر العدد الأول في 1963/7/1
الثلاثاء 12 جمادى الأولى 1441 هـ 7 كانون الثاني 2020 م العدد 17162
الثورة

حدث وتعليق

المواجهة مفتوحة

■ فاتن حسن عادله

لم يرفع رئيس النظام الأميركي الإرهابي دونالد ترامب مستوى النار على المنطقة فحسب، عبر استهدافه الجنوني لقادة استراتيجيين من المقاومة كقائد فيلق القدس قاسم سليماني وأبو مهدي المهندس ومقاومون من الحشد الشعبي أيضاً عبر اغتيالهم واستشهادهم، بل ضغط بشكل أكبر وأخطر على زناد المقاومة بعموميتها لجعل هذه المنطقة مقبرة لأميركا وأطماعها العدوانية الإرهابية التي لا تتوقف ومعها مرتزقتها وكياناتها وتنظيماتها ومتزعميها.

من هنا يتأكد أن جنون العظمة وزهايمر السياسة أصابت ترامب وإدارته بعد أن عجزوا ومن سبقهم من لي ذراع المقاومة أو ثنيها عن متابعة مسيرتها في طرد المحتلين الأميركيين ومكافحة إرهابهم الذي لم يجلب للمنطقة سوى الفوضى والتخريب والحروب، وخاصة أن واشنطن اصطدمت مؤخراً بتصميم المقاومة على ضرورة إخراجها من العراق وسورية التي تدحر الإرهاب، وما الاستهداف الأميركي والصهيوني للحشد الشعبي ومحاولة فصل البلدين مرات عدة وبشكل متواصل إلا ما يكشف عن هذا، والذي يؤكد أن أميركا باتت في حالة قريبة من الإقصاء وأن هزيمة مذلة قريبة تنتظرها، إضافة لعجزها عن كسر إرادة طهران في الخليج ومضيق هرمز ومسألة تشديد العقوبات عليها.

فالصفحة الإرهابية التي فتحها ترامب منذ بداية العام، لن تكون التداعيات اللاحقة لنتائجها وفق ما يتوهم به الأميركيون أو تثبيت لأقدامهم كما يخططون، فهم يمارسون الإرهاب ويغتالون الإنسانية ويعاقبونها ويسلبون الحقوق، وبكل وقاحة يطالبون وحلفاؤهم بكثير من الخبث بعدم الرد أو السكوت على جرائمهم، أو يأملون عدم رفع مستوى التوتر على حد تعبيرهم، وكأن شيئاً لم يكن، فهل أكثر من هذا وقاحة!!.

الرد على هذه الجريمة الأميركية بدأ أولى خطواته وهو ما تمثل في إحداها بإعلان إيران تخليها عن القيود المفروضة على أنشطتها النووية بموجب الاتفاق النووي، الذي كان ترامب أول من دق إسفيناً فيه إرضاءً للكيان الصهيوني، وكذلك في العراق حيث إلزام الحكومة بإخراج القوات الأجنبية من البلاد، وفي سورية ما ينتظر المحتل المارق.

فترامب المأزوم داخلياً والمصاب حالياً بعقدة محاسبته إضافة لعقدة الانتخابات القادمة، كان عليه أن يرتكب حماقة أخرى في دياره وليس في ديار غيره، لإلهاء الرأي العام عن سياساته وفضائحه من جهة ولكسب ود اللوبي الصهيوني لجانبه في مواجهة الضغط الذي يلاحقه.

الثمن قادم وساحة المواجهة نضجت وأضحت مفتوحة أكثر من قبل على إذلال أميركا وعملائها وحلفائها، وهو ما تجسده حالياً الملايين التي انطلقت والتصريحات التي أعلنت والدماء الطاهرة التي سالت، والأيدي التي أخذت تتكاتف وتتلاحم لإظهار المعتدي بحجمه الحقيقي وبتر أقدامه.

تتصدر لائحة الإرهاب العالمي بالوحشية والعربدة العدوانية

أميركا تغرز أنيابها بجسد الشرعية الدولية وتقفز فوق قوانينها

■ الثورة- رصد وتحليل:

الارهاب نهج لطالما رفعت رايته الادارات الاميركية المتعاقبة على مر السنين وامتطت سرجه واشنطن لتنفيذ اجنداتها العدوانية، حيث عملت كل ما بوسعها في سبيل تحقيق مشاريعها الاستعمارية.. وصنعت لتلك الغايات فظائع وحشية يندى لها جبين الانسانية.. وفي كل مرة تسعى عبر عنجهيتها لفرض أجنداتها المرفوضة على كل الخريطة الدولية معتمدة على الترهيب والقتل وتنفيذ الاغتيالات والابتزاز وفرض العقوبات والاستثمار القذر بالإرهاب ومخرجاته.

وبات من المعلوم بأن واشنطن قد اخرجت المنظمة الدولية عن مسارها، لتجعلها عاجزة وتحويلها الى مجرد مظلة كتبت على واجهتها اسم (الشرعية الدولية) لحجب ما يرتكبه القطب الاميركي الارهابي الذي يسعى للهيمنة على العالم.

اذ يسجل لأميركا عبر تاريخها بأنها من اولى الدول التي امتهنت القتل والاجرام من خلال حروبها الكثيرة حول العالم.. فهي بلد مر عليه نحو ٢٤٠ سنة ونحو ٩٣ بالمئة من عمره يعني ٢٢٢ سنة قضاها في الحروب على الدول الأخرى واحتلالها في كافة أنحاء العالم.

وما إن قامت الدولة الاميركية على جثث سكانها الاصليين حتى أن شهيتها للاحتلال الخارجي اتسعت أكثر فأكثر لتعكس العقلية الاستعمارية التي انتهجتها سياسة متزعميها الذين لم تتوقف رغباتهم الشيطانية عند أي حد.. فأطماع أميركا لم يرسم لها أي خطوط حمر فجميع الدول والمناطق بنظرها القاصر هي اشياء مستباحة لإشباع اهوائها الاجرامية الارهابية.

التعمق القليل بالفعل الوحشي الاميركي عبر التاريخ يعطي عشرات الامثلة المشابهة للاغتيال الذي استهدفت به رمزين بطلين من محور المقاومة لمشاريعها الاستعمارية الشهيدين الفريق قاسم سليماني قائد فيلق القدس وابو مهدي المهندس نائب رئيس الحشد الشعبي العراقي توهماً منها انها بفعلتها الاجرامية القذرة ستنال من محور مقاوم غارز في الارض جذور ثباته وصموده، ويقبض على جمرات ثوابته حتى تحرير الارض المحتلة ودحر كل الغزاة والمعتدين من المنطقة.. فما تقوم به اميركا يجعل منها دولة إرهابية رائدة في الاجرام والبلطجة والفجور، ويؤكد بشكل لا لبس فيها الاعداد الكبيرة والتي لا تحصى لعدد القتلى حول العالم، وكله ومن أجل تحقيق مصالحها وأطماعها.

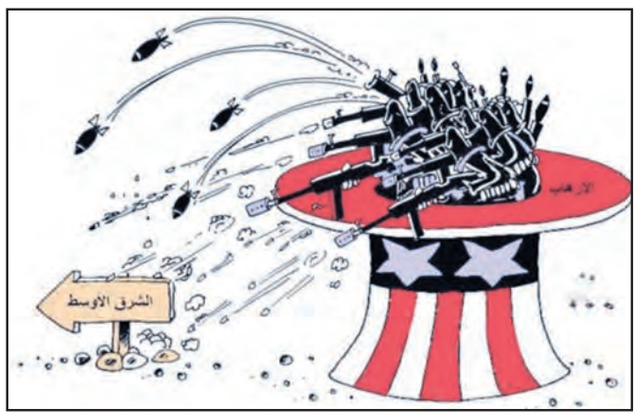

وعلى مر تاريخ اميركا الوحشي استعملت واشنطن أسلحة محظورة محرمة في الكثير من المناطق والاوقات وآخرها في سورية، وهاجمت نيكاراغوا هجوما راح ضحيته عشرات الآف من الناس، ، ثم غزت العراق فراح ضحيته مئات الآف من الأطفال كما قامت الادارات الاميركية بالكثير من المجازر في «هيروشيما» مستخدمة القنابل النووية وكذلك في «ناغازاكي» في أقصى الشرق من آسيا.

وارتكبت فظائع حتى بحق شعب «بنما» و«فيتنام» وبعض الدول في أمريكا الجنوبية، فلم تكتف بما قامت به مسبقا بل استمرت في ارتكاب الجرائم في أفغانستان والصومال دون ملل زاعمة أنها تحاول تحقيق السلام والديمقراطية في العالم، وصولا الى مزاعم محاربة الارهاب بشكل غير قانوني وكل تلك الاجراءات جاءت بها من خارج مجلس الأمن ومخالفة للقوانين الدولية. فقد كانت السباقة دائماً في مارثونات التنافس في حصد أرواح المدنيين السوريين والعراقيين والفلسطينيين واليمنيين وغيرهم على مرأى المجتمع الدولي ومجلس الامن، وذلك وفقا لما تتطلبه مصلحة القادة الأميركيين.

كل ذلك إضافة لتأييدها ودعمها للإجرام والوحشية الصهيونية في العدوان على لبنان وفلسطين وعلى سبيل المثال فقد أيدت الغزو العدواني الإسرائيلي لجنوب لبنان عام ١٩٨٢ الذي أسفر عن استشهاد ثمانية عشر ألف مدني من اللبنانيين والفلسطينيين.

إذاً من يقرأ تاريخ أميركا الحافل بالإجرام يعلم بأن ١١ ايلول مجرد حلقة فصلت بين سلسلة جرائمها عبر التاريخ، وأن حقيقة واحدة ترتسم على جبين الادارات الاميركية المتعاقبة مفادها أن جرائمها ووحشيتها متماثلة الى حد كبير بين ما قبلها وما بعدها.

واليوم فإن سيناريوهات الحروب والاعتداءات تتكرر.. فالولايات المتحدة غزت المنطقة بذات المصطلح الفارغ من مصداقيته لتبرير وجودها الاحتلالي في المنطقة واعتمدت على الهجمات الاستباقية ضد الدول التي تزعم بأنها تهدد أمنها القومي، وقامت بارتكاب المجازر الوحشية بحق المدنيين ولا سيما في العراق وسورية سواء بشكل مباشر أو عن طريق ارهابييها او بواسطة حلفها الارهابي الذي اسسته لتدمير المناطق ودعم الارهاب في سورية والعراق.

ففي الرقة السورية قتل التحالف الأميركي آلاف المدنيين الذين قضوا تحت نيران الاسلحة المحرمة دولياً، كالفوسفور الابيض والنابالم.. والى الان لم تؤكد الاحصائيات أعداد الشهداء والضحايا الذين سقطوا جراء تلك الهجمات الوحشية للتحالف الاميركي، فلا يزال البحث جاريا الى الان عن المزيد من الجثث التي لاتزال عالقة تحت انقاض المدينة المنكوبة.

أما في اقتحام الفلوجة في ٤ نيسان عام ٢٠٠٤، فقد شنت القوات الاميركية الجوية على المدينة نحو سبعمئة غارة جوية عدوانية متسببة في تدمير ١٨ ألفا من أبنية الفلوجة، قبل أن تدخل قوات المرتزقة التابعة لشركة «بلاك ووتر» الاميركية إلى المدينة، وتقوم بذبح نحو ٩٠٠ عراقي خلال أيام معدودة، وتلك الحادثة أحد الامثلة فقط على مجازر أميركا.

فالولايات المتحدة التي تتظاهر اليوم بأنها تقوم بدور الشرطي لحماية العالم أجمع، يجب وضعها في رأس قائمة منتهكي حقوق الإنسان في العالم جنباً إلى جنب مع الكيان الصهيوني باعتباره أكبر مجرم حرب قام بالكثير من الجرائم ضد الإنسانية.

والعمليات الاميركية تأتي ضمن إطار المزاعم المتلونة والفبركات المزعومة والتي كان أخرها ما يسمى الحرب على الإرهاب، فحروبها الوحشية تطورت الى حد متقدم بحيث وصفت بأنها تحولت من حرب على الإرهاب إلى حرب للإرهاب ساحتها العالم بأكمله، وأن ما مارسته إدارة أوباما هو ذاته ما مارسته إدارة بوش وبعدها ادارة دونالد ترامب.. فقط اختلفت الأسماء والوجوه.

مخططات صهيونية لعزل القدس.. وقمع مسيرة مناهضة للاستيطان بقلقيلية

فلسطين: ضم الأغوار مخالف للقوانين.. ويستدعي محاسبة دولية لمتزعمي الاحتلال

■ وكالات- الثورة:

في الوقت الذي تواصل فيه سلطات الاحتلال تنفيذ مخططاتها التوسعية عبر سلب ونهب اراضي الفلسطينيين وتمعن في سياساتها التهويدية للكثير من المناطق الفلسطينية وخاصة في القدس المحتلة والاغوار اكدت وزارة الخارجية الفلسطينية أن مصير المتزعمين الصهاينة في عملية ضم الأغوار الفلسطينية سيكون أمام المحكمة الجنائية الدولية، مؤكدة أنها تواصل رفع جميع الملفات الخاصة بالاستيطان وعمليات تعميقه الاستعمارية في الأرض الفلسطينية المحتلة.

وطالبت الخارجية في بيان لها امس الأمين العام للأمم المتحدة انطونيو غوتيريش بتوفير الحماية الدولية للشعب الفلسطيني ومقدراته في ضوء ما يتعرض له من انتهاكات من قبل الكيان الصهيوني المتواصلة ولا سيما الاستهداف المتعمد للأرض الفلسطينية وعبرت عن تقديرها لمواقف العديد من الدول الرافضة لتلك المخططات الشيطانية، مستدركة أن هذه المواقف لا ترتقي حتى الآن لمستوى التحديات التي تفرضها الشراكة الصهيو- أميركية لزعزعة الامن في المنطقة وفرض الاجندات التخريبية، مشيرة إلى أن تحركات اليمين الحاكم في الكيان الصهيوني بهذا الشأن تأتي ترجمة للوعد الانتخابي الذي أطلقه بنيامين نتنياهو بضم الأغوار لتعزيز فرصه الانتخابية وتترافق مع جملة كبيرة من الخطوات الاستيطانية التوسعية التي تتخذها سلطات الاحتلال لتطبيق هذا المخطط عمليا وهو ما يشكل تهديدا جديا لفرص إقامة دولة فلسطينية قابلة للحياة.

من جهتها كشفت هيئة مقاومة الجدار والاستيطان أن سلطات الاحتلال الإسرائيلي تخطط حاليا لعزل مدينة القدس المحتلة بالكامل وتهويد المسجد الأقصى وتقسيمه وقال وليد عساف، رئيس الهيئة، في بيان نشرته وكالة «وفا» إن الاحتلال نفذ ٣٠٠ عملية هدم في القدس من أصل ٦٨٦ عملية هدم تمت في كل الأراضي الفلسطينية.

وأضاف أن حكومة الاحتلال تعمل أيضا على استكمال عزل المدينة، عبر أكبر عملية هدم تمت منذ بداية الاحتلال في منطقة صور باهر بوادي الحمص، وتم هدم ٨٢ منزلا مرة واحدة، إضافة إلى هدم ٢٢ منزلا في مخيم شعفاط بيوم واحد، لافتا إلى أن سياسة حكومة الاحتلال في عمليات الهدم انتقلت عام ٢٠١٨ من الهدم الفردي إلى الجماعي، حيث أصدر الاحتلال أوامر هدم لسبع قرى فلسطينية، وهي: سوسيا، والخان الأحمر، وخربة مكحول، وعين الحلوة، وأم الجمال، والفارسية، وجبل البابا.

وفي ملف ضم الأغوار للسيطرة الصهيونية أكد عساف أن هذا المخطط هو «الأخطر» منذ عام ١٩٦٧، ويشمل مليونا و٢٦٠ ألف دونم.

وأشار إلى أن الكيان الصهيوني المحتل أعلن خلال عام ٢٠١٩ عن العديد من المشاريع الاستيطانية التوسعية، كان أخطرها إقرار إنشاء مجلس بلدي للمستوطنين الصهاينة في البلدة القديمة من الخليل، وبناء مدينة استيطانية في مطار قلنديا على مساحة ١٠ آلاف دونم، تتسع لنحو ٥٠ ألف مستوطن جديد لمحاولة تغيير التركيبة الديموغرافية لمدينة القدس، وإقامة المنطقة الصناعية في منطقة شوفة وجبارة جنوب طولكرم، التي تقع على الشارع الرابط بين مدينتي طولكرم وقلقيلية، وبين طولكرم وريفها الجنوبي.

بموازاة ذلك فككت قوات الاحتلال الإسرائيلي امس ٧٠ مسكنا فلسطينيا واستولت عليها في بلدة العوجا، شمال مدينة أريحا بالضفة الغربية المحتلة.

إزاء ذلك، قال رئيس بلدية العوجا صلاح فريجات إن الاحتلال فكك مساكن تقطنها عشرات العائلات، مبينا أن تلك المساكن جرى إقامتها عبر البلدية وبتمويل من مكتب الأمم المتحدة لتنسيق الشؤون الإنسانية أوتشا، ومؤسسة معا التنموية.

من ناحيتها، ذكرت وكالة الأنباء الفلسطينية «وفا»، أن «جيش الاحتلال كان قد أعلن منطقة رأس العوجا، منطقة عسكرية مغلقة، ومنع الطواقم الصحفية والحقوقية من الوصول إليها.

وفي السياق قمعت قوات الاحتلال مسيرة سلمية تنديدا بالمشاريع الاستيطانية في محافظة قلقيلية وجاء ذلك خلال المسيرة التي نظمتها فعاليات قلقيلية بالتعاون مع هيئة مقاومة الجدار والاستيطان في محافظة قلقيلية في ظل مواصلة سلطات الاحتلال الاستيلاء على أراضي المواطنين الفلسطينيين وآخرها الاستيلاء على مساحات واسعة من أراضي المحافظة لتوسعة الشارع الاستيطاني ٥٥ ورفع المشاركون خلالها الأعلام الفلسطينية ونددوا بإجراءات الاحتلال الهادفة لسرقة الأراضي الفلسطينية، لمصلحة المشروع الاحتلالي.

وشدد المشاركون على ضرورة التصدي للمشاريع الاستيطانية وللمستوطنين واعتداءاتهم المتواصلة والعمل على تفعيل لجان الحراسة في كافة التجمعات المستهدفة من قبل المستوطنين مؤكدا أن الشعب الفلسطيني سيبقى متمسكا بأرضه لدحر الاستيطان وتحقيق الحرية والاستقلال بإقامة الدولة الفلسطينية المستقلة وعاصمتها القدس.

من جانب اخر دعت جمعيات استيطانية عنصرية أنصارها من المستوطنين الصهاينة إلى المشاركة في اقتحامات واسعة للمسجد الأقصى بذريعة إحياء ذكرى حصار «الهيكل المزعوم» وكشفت إعلانات وزعتها هذه الجمعيات عن نية تنفيذ اقتحامات مع تقديم شروحات يلقيها حاخامات داخل الأقصى ومصلى باب الرحمة.

بموازاة ذلك هدمت سلطات الاحتلال قرية العراقيب في النقب الفلسطيني للمرة الـ ١٧١ وأفاد الناشط بالقرية سليم العراقيب بان آليات الهدم مدعومة بسيارات خاصة وقوات الاحتلال اقتحمت القرية ظهر امس وهدمت المنازل بعدما أخرجت سكانها عنوة في العراء وسط أجواء شديدة البرودة وأشار إلى أن عملية الهدم تأتي بعد ليلة استفزازية شهدتها القرية بسبب تجوّل قوات الاحتلال بسياراتهم وقامت باستفزاز الفلسطينيين فيها.

بموازة ذلك اعتقلت قوات الاحتلال (١٩) مواطنا فلسطينيا من الضفة الغربية حيث اكد نادي الأسير أن ستة فلسطينيين جرى اعتقالهم من بلدة بيت فجار ومن بلدة العيساوية اعتقلت قوات الاحتلال ستة شبان كانت قد اعتقلتهم عدة مرات سابقاً بعد إصدار قرار بالحبس الليلي بحقهم فيما جرى اعتقال لثلاثة شبان اخرين من محافظة رام الله والبيرة يُضاف إلى المعتقلين ثلاثة من نابلس وشابين آخرين من قلقيلية كما أفادت مصادرفلسطينية بأن قوات الاحتلال اعتدت بالضرب المبرح على شاب فلسطيني خلال عملية هدم مسكن يعود لعائلته قبل أن تعتقله.

قوى العدوان تصعّد هجماتها على الساحل الغربي

الجيش اليمني يحبط محاولة تسلل للمرتزقة بجيزان

■ وكالات- الثورة:

واصلت قوى العدوان السعودي الاميركي على اليمن خرق اتفاق وقف إطلاق النار بمحافظة الحديدة، حيث أوضح مصدر أمني يمني أن قوى العدوان استهدفت الأحياء السكنية وشارع الخمسين ومدينة الشعب بالقذائف والرشاشات وقصفت بأكثر من ٢٢ قذيفة هاون باتجاه جنوب وشمال مديرية حيس.

وأشار المصدر إلى أن قوى العدوان أطلقت سبع قذائف مدفعية على منطقة الجبلية بمديرية التحيتا وأحرقت منزل مواطن في منطقة الجاح الأعلى بمديرية بيت الفقيه جراء تمشيط مكثف بالرشاشات.

وذكر المصدر أن المرتزقة استهدفوا منطقة كيلو ١٦ في مديرية الدريهمي بالقذائف والرشاشات، كما واصلوا تصعيدهم واستهدافهم المكثف لمدينة الدريهمي المحاصرة بمختلف الأسلحة الثقيلة والمتوسطة، وأفاد المصدر أن قوى العدوان قصفت بأكثر من ١١٢ قذيفة مدفعية على قريتي الدحفش والشجن بمديرية الدريهمي.

بالمقابل، لقي عدد من مرتزقة العدوان السعودي مصرعهم خلال إحباط الجيش اليمني محاولة تسلل لهم في جبل العمود في جيزان جنوب غرب السعودية، وقال مصدر عسكري يمني إن الجيش اليمني واللجان الشعبية تمكنوا من إحباط تسلل لمرتزقة العدوان السعودي في جبل العمود في جيزان ما أسفر عن سقوط قتلى ومصابين في صفوفهم، وأكد المصدر جهوزية الجيش واللجان الشعبية في مختلف الميادين والجبهات والتصميم على دحر المرتزقة مهما كانت التضحيات.

من جهة اخرى دعا طلاب ومنتسبو مركز النور للمكفوفين، الأمم المتحدة والمجتمع الدولي، الضغط على دول تحالف العدوان لإيقاف جرائمها وانتهاكاتها لحقوق الأطفال باليمن وتقديم المجرمين إلى العدالة، وطالبوا في وقفة احتجاجية أمس، أمام مكتب منظمة الأمم المتحدة للطفولة اليونيسف بصنعاءالمجتمع الدولي بالتحقيق في جريمة استهداف العدوان لمركز النور في الخامس من كانون الثاني ٢٠١٦ وما سببه ذلك من إصابات وأضرار نفسية للمكفوفين الأطفال الذين كانوا بالمركز.

وأوضح بيان صادر عن الوقفة التي شارك فيها مدير مركز النور للمكفوفين والمعلمين والمعلمات بالمركز، أن جرائم العدوان بحق أطفال اليمن لن تسقط بالتقادم، ولفت إلى أن دول العدوان لم تبق لأطفال اليمن شيئا إلا واستهدفته على مرأى ومسمع من العالم والمنظمات الدولية التي تدعي حماية الأطفال.

وناشد البيان الأمم المتحدة ومنظماتها الإنسانية وخاصة العاملة في مجال الطفولة العمل على رفع معاناة أطفال اليمن من خلال رفع الحصار وفتح المطارات والسماح بالسفر لتلقي العلاج بالخارج.

عربيات .. دوليات

■ وكالات- الثورة:

مقتل خمسة جنود ماليين بانفجار عبوة ناسفة

قتل خمسة جنود ماليين في انفجار عبوة يدوية الصنع في وسط البلاد، وفق الوزير المكلف الاتصالات والناطق باسم الحكومة المالية، وأعلن الوزير يايا سنغاري أن مهمة للقوات المسلحة المالية تعرضت لكمين بعبوة ناسفة والحصيلة المؤقتة مقتل خمسة جنود وتدمير أربع مركبات، مضيفاً أن التعزيزات وصلت بالفعل لعملية القضاء على الأعداء، ولم تدل القيادة بتفاصيل إضافية عن هوية الضحايا.

فوز ميلانوفيتش بالانتخابات الرئاسية بكرواتيا

فاز رئيس الوزراء الاشتراكي الديمقراطي السابق زوران ميلانوفيتش في الدورة الثانية من الانتخابات الرئاسية في كرواتيا، وهزم الرئيسة المحافظة المنتهية ولايتها كوليندا غرابار كيتاروفيتش التي فشلت في كسب تأييد اليمين القومي.

وأتت الدورة الثانية من هذه الانتخابات بعد أيام على تولي كرواتيا الرئاسة الدورية للاتحاد الأوروبي الذي يفترض أن يدير مرحلة ما بعد خروج بريطانيا، وكشف الاقتراع صعود اليمين الراديكالي في بلد يواجه ضغط المهاجرين على حدوده، ويعاني مثل جاراته في البلقان من هجرة سكانه وفساد مستشر، ودعي الناخبون البالغ عددهم نحو ٣،٨ ملايين شخص إلى الاختيار بين رؤيتين لهذا البلد الواقع على البحر الأدرياتيكي، تتمثلان بـ«كرواتيا أصيلة» قالت كوليندا غرابار كيتاروفيتش إنها تمثلها، و«كرواتيا طبيعية» وعد بها خصمها الاشتراكي الديمقراطي.

ووفقا للنتائج شبه النهائية الصادرة عن لجنة الانتخابات، حصل ميلانوفيتش على ٥٢،٧ ٪ من الأصوات مقابل ٤٧،٣ ٪ لمنافسته، ووعد الرئيس الجديد وهو دبلوماسي سابق يبلغ من العمر ٥٣ عاما، خلال الحملة بجعل كرواتيا «جمهورية للجميع»، وقال بعد الفوز «دعونا نتحد في خلافاتنا».

الشرطة الألمانية تقتل مسلحاً

أعلنت الشرطة الألمانية مقتل منفذ هجوم فاشل بسلاح أبيض استهدف سيارة شرطة في مدينة غيلسنكيرشن وسط ألمانيا، ونقلت مجلة بيلد الألمانية عن المتحدث باسم الشرطة كريستوفر غراوينكل قوله إن رجلا ٣٧ عاما أدين سابقا بارتكاب جرائم عنيفة عدة مرات نفذ هجوما بواسطة عصا وسكين على دورية للشرطة في المدينة، مشيرا إلى أن ضابط شرطة أطلق النار عليه عندما لم يستجب لمطالبه ما أسفر عن مقتله.

كينيا: اعتقال أشخاص حاولوا اقتحام معسكر للجيش البريطاني

قالت الشرطة الكينية إنها اعتقلت ثلاثة رجال حاولوا اقتحام معسكر للجيش البريطاني في منطقة ليكيبيا في وسط البلاد، وجاءت الاعتقالات في اليوم نفسه الذي قتلت فيه حركة الشباب الصومالية الارهابية ثلاثة أميركيين في هجوم على قاعدة ماندا باي الجوية، وهي قاعدة جوية ساحلية قريبة من الحدود مع الصومال.

إصلاح الدستور في الجزائر

اقترح الرئيس الجزائري عبد المجيد تبون إعادة النظر في نظام الحكم عبر إصلاح شامل للدستور، وقال الرئيس الجزائري إن تعديل الدستور يعتبر حجر الزاوية لإقامة جمهورية جديدة، مقترحا في الوقت ذاته إصلاح بعض البنود القانونية الهامة مثل القانون التنظيمي المتعلق بالانتخابات، وأوضح أنه من المهم إقامة الحياة السياسية عبر فصل المال عن السياسة ومواجهة سوء الإدارة.

الجيش الوطني يسيطر على مواقع جنوب سرت

محكمة الاستئناف الليبية توقف تنفيذ مؤامرة أنقرة و«الوفاق»

■ وكالات - الثورة:

بالتوازي مع الخطوة التركية الرامية لزعزعة الاستقرار في ليبيا والتي يسعى لتمريرها رئيس النظام التركي رجب اردوغان بهدف تحقيق وهم شرعنة وجود قواته الغازية وضخ المزيد منها ومن مرتزقته في ليبيا والاجندات المشبوهة التي يسعى لتمريرها رئيس النظام التركي بالتنسيق مع ميليشيا الوفاق المرتهنة للاوامر التركية، اعلن اردوغان المأزوم بدء نشر جنود أتراك في ليبيا استنادًا إلى ما اسماه « الضوء الأخضر» الذي منحه البرلمان التركي قبل أيام، والذي زعم في مقابلة مع قناة «سي ان ان ترك» أنّ مهمة جنود النظام التركي هناك هي التنسيق والجنود ينتشرون تدريجيًا.

المزاعم التركية التي تحمل في طياتها كل معاني الخبث والغايات الاستعمارية جاءت وسط محاولات تأتي بالتنسيق مع ميليشيا الوفاق التي يرأسها فايز السراج لتمرير هذا المشروع من خلال القيام بزيارات مكوكية مشتركة للنظام التركي والسراج الى الجزائر، حيث ذكرت مصادر تركية أن وزير خارجية النظام التركي مولود تشاووش أوغلو، توجه إلى الجزائر امس في زيارة تستمر يومين.

الى ذلك استجابت محكمة الاستئناف الليبية ومقرها مدينة البيضاء شرق ليبيا لطلب البرلمان بشأن مذكرة التفاهم التركية مع ميليشيا الوفاق.

وقال مجلس النواب الليبي في بيان أرسله امس إن محكمة استئناف البيضاء استجابت لطلب مجلس النواب في الشق المستعجل بإيقاف نفاذ الاتفاقية المبرمة من قبل «الوفاق» مع تركيا إلى حين الفصل في الموضوع.

وكانت ميليشيا الوفاق وقعت في تشرين الثاني الماضي مع تركيا مذكرة تفاهم بخصوص ترسيم حدود بحرية تمكّن النظام التركي من المطالبة بمساحة كبيرة من شرق المتوسط.

يشار إلى أن البرلمان الليبي صوت في جلسة عقدها السبت الماضي بالإجماع على إلغاء مذكرة التفاهم بين تركيا و«الوفاق»، وقطع العلاقات مع أنقرة.

كما بحث البرلمان مشروع قرار بشأن إحالة رئيس حكومة الوفاق الاخوانية للقضاء بتهمة الخيانة.

هذه المعطيات التي تؤكد خبث النيات التركي وتشير الى مساعي حكومة الوفاق المشبوهة لتنفيذ الاجندات التركية وفتح الباب على مصراعيه للنظام التركي لاحتلال ليبيا جاءت مع ارتفاع منسوب الرفض لهذا المشروع الارهابي الاردوغاني، حيث اتهم أبو زيد دوردة رئيس جهاز الأمن الخارجي السابق بالمخابرات الليبية متزعم ميليشيا الوفاق فايز السراج، بتنفيذ ما يكلفه به رئيس حزب الإخوان بتركيا رجب أردوغان.

ولفت إلى أن مشكلة ليبيا مع أردوغان وحزبه وليس مع الشعب التركي».

وأكد دوردة أن ما أعلن عنه السراج من شراء معدات عسكرية من أنقرة هي مجرد غطاء لتحويل الأموال إلى تركيا، مطالباً جميع الليبيين بضرورة الاصطفاف لمواجهة الخطر التركي واجتثاث ما يوجد منه في ليبيا.

وطالب دوردة البرلمان الليبي، بطرد سفراء تركيا وقطر من ليبيا، معتبرا أن من لا يريد قائد الجيش الوطني الليبي خليفة حفتر هو العميل والإرهابي.

جاء ذلك في وقت يعقد فيه مجلس الأمن الدولي بطلب من موسكو، اجتماعاً مغلقاً حول ليبيا، في أول مناسبة ستتاح لأعضائه الخمسة عشر للبحث في الاتفاق المثير للجدل الذي أبرمته تركيا مع ميليشيا الوفاق، بحسب ما أفادت مصادر دبلوماسية.

ورسمياً، فإنّ الطلب الذي تقدّمت به روسيا يتعلّق بعزم ألمانيا على عقد مؤتمر دولي في برلين في نهاية كانون الثاني حول ليبيا، علماً بأنه لم يتم إعلان أي موعد محدد لهذا المؤتمر.

لكنّ مصادر دبلوماسية أكدت أنّ الاجتماع سيتطرق كذلك إلى الاتفاق العسكري الذي أبرمته أنقرة مع طرابلس ممثلة بميليشيا الوفاق، والذي يجيز لتركيا إرسال قوات عسكرية لدعم الميليشيات الاخوانية.

بعيداً عن كل البلطجات التركية الرامية لتمرير اجندات اردوغان الاستعمارية في ليبيا تواصل قوات الجيش الوطني الليبي تقدمها في سرت حيث سيطر الجيش الليبي امس على مواقع جديدة جنوب مدينة سرت، الواقعة على بعد ٤٥٠ كيلومترا شرقي طرابلس، والتي تسيطر عليها قوات تابعة لميليشيا الوفاق.

وفي الرابع من الشهر الماضي، أعلن الجيش الوطني الليبي بدء عملية عسكرية على مدينة سرت، التي شهدت غارات مكثفة لسلاح الجو، استهدف تمركزات مسلحة في قاعدة القرضابية وعدة مواقع بالمدينة.

وذكرت وسائل إعلام ليبية أن قوات الجيش الوطني الليبي سيطرت على مواقع جنوب مدينة سرت، من بينها قاعدة القرضابية بالكامل، ومعسكر كتيبة الساعدي في منطقة بوهادي، وجزيرة السواوة محور البحر في سرت.

وتداول نشطاء على مواقع التواصل الاجتماعي صورا تظهر سيطرة قوات الجيش الوطني على معسكر كتيبة الساعدي، كما تداولوا مقطع فيديو لقادة من الجيش الوطني الليبي من داخل المعسكر نفسه.

وبدأ الجيش قبل ساعات، باقتحام مدينة سرت من المحورين الشرقي والجنوبي، وهو ما يضع مصراتة كمرحلة قادمة في مخططه.

ملايين الإيرانيين يشيعون جثامين الشهداء في طهران

ممثلاً للرئيس الأسد.. اللواء مملوك يشارك بمراسم تشييع الشهيد سليماني ويقدم التعازي للإمام الخامنئي

■ سانا – الثورة:

ممثلاً للسيد الرئيس بشار الأسد شارك اللواء علي مملوك رئيس مكتب الأمن الوطني في مراسم تشييع الشهيد الفريق قاسم سليماني قائد فيلق القدس ورفاقه التي جرت أمس في طهران بحضور قائد الثورة الإسلامية في إيران الإمام السيد علي الخامنئي والرئيس حسن روحاني وكبار المسؤولين وبمشاركة ملايين الإيرانيين.

ونقل اللواء مملوك تعازي الرئيس الأسد إلى الإمام الخامنئي باستشهاد الفريق سليماني الذي وقف إلى جانب الجيش العربي السوري في حربه ضد الإرهاب وداعميه ودافع عن قيم الحق والكرامة ضد العدوان والهيمنة.

وشكر الإمام الخامنئي الرئيس الأسد على مشاعره النبيلة وتعازيه الصادقة باستشهاد الفريق سليماني ورفاقه الذي سيعزز نهج المقاومة وإنجازاتها الاستراتيجية في المنطقة مؤكدا اللواء مملوك استمرار التنسيق بين البلدين حتى القضاء على الإرهاب وعودة الأمن والاستقرار إلى كامل الأراضي السورية.

وشارك في مراسم التشييع كل من الدكتور عدنان محمود سفير الجمهورية العربية السورية في إيران واللواء صالح العلي نائب رئيس هيئة الأركان والوفد المرافق.

هذا وبمشاركة الملايين من أهالي العاصمة الإيرانية طهران بدأت صباح أمس مراسم تشييع جثامين قائد فيلق القدس في الحرس الثوري الفريق قاسم سليماني ونائب رئيس هيئة الحشد الشعبي العراقي أبو مهدي المهندس ورفاقهما الذين استشهدوا يوم الجمعة الماضي جراء عدوان أميركي غادر بالقرب من مطار بغداد الدولي.

ورددت الحشود الهتافات المندة بالولايات المتحدة وجريمتها النكراء والمعبرة عن الحزن باستشهاد سليماني والمهندس ورفاقهما.

إلى ذلك أم قائد الثورة الإسلامية في إيران الإمام السيد على الخامنئي صلاة الجنازة على جثامين الشهداء الفريق سليمانى والمهندس ورفاقهما في جامعة طهران بمشاركة الرئيس الإيراني حسن روحاني ورئيس مجلس الشورى علي لاريجاني وعدد من المسؤولين الإيرانيين.

ولدى وصول جثامين الشهداء بعد ظهر أمس إلى مدينة قم وسط إيران كان مئات الآلاف من أهالي المدينة في الشوارع لاستقبال الشهداء الأبرار.

ونقلت الجثامين الطاهرة للشهداء على متن مروحية الى هذه المدينة لإقامة مراسم تشييع أخرى بمشاركة جماهيرية واسعة.

وكانت جثامين الشهداء وصلت إلى طهران مساء أمس الأول على متن طائرة قادمة من مدينة مشهد.

وشارك ملايين الإيرانيين أمس الأول في مراسم تشييع جثامين الشهداء سليماني والمهندس ورفاقهما في مدينة الأهواز التابعة لمحافظة خوزستان ومن ثم في مدينة مشهد.

رئيسا مجلسي الشعب والوزراء وعدد من الوزراء يعزون بالشهيد سليماني في السفارة الإيرانية:

جريمة الاغتيال لن تزيد المقاومة إلا تصميماً وقوة في مواجهة المخططات الاستعمارية

■ سانا – الثورة:

أقامت سفارة الجمهورية الإسلامية الإيرانية في مقرها بدمشق مجلس عزاء باستشهاد الفريق قاسم سليماني قائد فيلق القدس وكوكبة من رفاقه المقاومين الذين ارتقوا جراء العدوان الأميركي الغادر بالقرب من مطار بغداد الدولي.

وشارك في تقديم واجب العزاء رئيس مجلس الشعب حموده صباغ ورئيس مجلس الوزراء المهندس عماد خميس ونائب رئيس مجلس الوزراء وزير الخارجية والمغتربين وليد المعلم وعدد من الوزراء إضافة إلى وفود شعبية وحزبية ودينية.

رئيس مجلس الشعب أشاد بكلمة أمام المعزين بمناقب الفقيد النضالية ودوره في مكافحة الإرهاب متقدماً بالتعازي للجمهورية الإسلامية الإيرانية قيادة وحكومة وشعباً ومؤكداً أن جريمة اغتيال الفريق سليماني لن تزيد المقاومة إلا تصميماً وقوة في مواجهة المخططات الاستعمارية في المنطقة.

من جانبه قدم المهندس خميس التعازي والمواساة للشعب والقيادة في إيران وذوي الشهداء مؤكداً في كلمته في سجل التعازي أن دماء الشهيد سليماني ستبقى عطرة في ذاكرة الشعوب الحرة بشكل عام والشعب السوري بشكل خاص وأن استشهاده لن يزيدنا إلا تصميماً على المضي قدماً في نهج المقاومة والتحرير والقضاء على الإرهاب وطرد الغزاة.

وزير الأوقاف الدكتور محمد عبد الستار السيد أوضح في تصريح للصحفيين خلال تقديم التعازي أن الشهيد البطل قاسم سليماني في قلوب كل المقاومة وشعوبها التي ستنتفض للرد على هذه الجريمة النكراء ،مؤكداً أن سورية ستواصل نضالها مع المقاومة لطرد الإرهاب من كامل أرجاء المنطقة.

وأكد وزير الإعلام عماد سارة في تصريح عقب تقديم التعازي أن الجريمة التي ارتكبتها الولايات المتحدة الأميركية باغتيال الفريق قاسم سليماني وأبو مهدي المهندس ورفاقهما لا يمكن وصفها إلا بإرهاب الدولة المنظم، مشيراً إلى أن الولايات المتحدة تنادي باحترام القانون الدولي وسيادة الدول وحقوق الإنسان وهي أول من يخرق الحقوق والسيادة والقانون وأن هذا الاغتيال لن ينال من محور المقاومة الذي سيزداد قوة ومنعة فالشهادة بالنسبة لنا في محور المقاومة تعني انتصاراً.

نائب وزير الخارجية والمغتربين الدكتور فيصل المقداد نوه في كلمة له أمام المعزين ببطولات الشهيد ومكانة سورية في قلبه وطلبه للشهادة دفاعاً عن سيادة الشعوب قائلاً: «نقول للمجرمين إنهم لن يستطيعوا الهرب ولن يهنؤوا ولدينا الملايين من الذين سيسيرون على نهج سليماني في الشهادة والمقاومة».

كما قدم التعازي عدد من ضباط الجيش العربي السوري ومحافظ دمشق ورؤساء المنظمات الشعبية والنقابات المهنية وسفراء عدد من الدول المعتمدين في دمشق إضافة إلى عدد من الشخصيات الدينية والثقافية والإعلامية.

وكان في استقبال المشاركين بواجب العزاء ممثل قائد الثورة الإسلامية الإيرانية في سورية أبو الفضل الطبطبائي وسفير الجمهورية الإسلامية الإيرانية في دمشق جواد ترك آبادي.

دائرة الإدانات الدولية لجريمة اغتيال سليماني والمهندس تتسع:

تثبت سلوك أميركا الإرهابي.. وتداعياتها خطيرة على الأمن والسلم الدوليين

■ وكالات – الثورة:

تواصلت الإدانات الدولية لجريمة اغتيال الولايات المتحدة لقائد فيلق القدس بالحرس الثوري الإيراني الفريق قاسم سليماني ونائب رئيس هيئة الحشد الشعبي العراقي أبو مهدي المهندس، مؤكدة أن هذه الجريمة النكراء إرهاب دولة وخرق فاضح للقوانين الدولية، محذرة من التداعيات الكارثية لمثل هذا العمل الذي وصفه ب»الكاوبوي».

فقد أدانت القيادة المركزية لحزب البعث العربي الاشتراكي جريمة اغتيال الشهداء قاسم سليماني ورفاقه واصفة إياها بأنها قتل وحشي متعمد، وفعل شنيع لم تتعرض لمثله البشرية قبل اليوم.

وفي بيان لها تلقت «الثورة» نسخة منه أن الولايات المتحدة تمثل أسوأ ما في النفس الإنسانية من حقد وكراهية ووحشية، واستخدام للتكنولوجيا من أجل القتل واغتصاب الحقوق وإبادة البشر دون رادع أو وازع.

وأشارت قيادة الحزب في بيانها إلى أن هذا الفعل الإجرامي يعكس الواقع الحقيقي بين محور المقاومة وبين أعداء الإنسانية والسلام الذين تمثلهم الإدارة الأميركية المجرمة، ووصلوا إلى درجة من الحقد والجنون أنهم يخافون من الأفراد المقاومين، فاضحين بذلك عجزهم أمام امتداد حركة المقاومة في المنطقة والعالم، لافتة إلى أن هذا التمدد والتطور في حركة المقاومة جاء نتيجة تصدي الشعب العربي السوري وجيشه لهذا التحدي التاريخي الكبير، حيث إن التقدم الذي تحققه سورية على طريق تحرير النصر الناجز عزز أداء محور المقاومة العالمي، وأذهل أباطرة الحروب وقادة الإرهاب.

وفي ختام بيانها أكدت قيادة الحزب أن تضحية هؤلاء الشهداء ستكون منارة لأجيال المقاومة حتى النصر، وأن تضحية المقاومين واستشهادهم سوف يعزز الفعل المقاوم حتى إنقاذ العالم والإنسانية من الوحوش المجرمة.

من جانبها أدانت رئاسة هيئة أركان جيش التحرير الفلسطيني جريمة الاغتيال، مشيرة إلى أنها جاءت ضمن العربدة الأميركية التي لا تعترف بحدود ولا تلتزم بقانون ولا تحترم شريعة.

واعتبرت الهيئة في بيان لها أن الشهيد سليماني شهيد لفلسطين المقاومة وشهيد قوى الحق والعدل في العالم، مؤكدة أن ما بعد هذه الجريمة ليس كما قبلها وأن الاحتلال الأميركي سيدفع ثمن هذا الاستهتار بدماء الأبرياء وحقوق الشعوب، مجددة تمسكها بمحور المقاومة المشرق الذي تقوده سورية، وطالبت المنظمات الدولية والإنسانية بتحمل مسؤولياتها في شجب واستنكار مثل هذه الجرائم.

وفي طهران أكدت الهيئة الرئاسية في مجلس خبراء القيادة في إيران أمس أن اغتيال سليماني والمهندس يدل على السلوك الهمجي والإجرامي للإدارة الأميركية.

وقالت الهيئة في بيان لها: إن الولايات المتحدة المجرمة أثبتت مرة أخرى سلوكها الهمجي والإجرامي بتنفيذ العملية الإرهابية ضد قادة المقاومة، معتبرة أن استشهاد سليماني بمثابة إعلان الحرب ضد جبهة المقاومة والأمة الإسلامية .

وفي سياق متصل بحث وزير الدفاع الروسي سيرغي شويغو هاتفياً مع كل من رئيس الأركان الإيراني محمد باقري ومدير الاستخبارات في النظام التركي هاكان فيدان آخر التطورات في المنطقة وسبل منع التصعيد فيها.

وأوضحت وزارة الدفاع الروسية في بيان نقله موقع روسيا اليوم إن المكالمة التي جرت أمس بين شويغو وباقري تناولت الخطوات العملية الهادفة لمنع تصاعد الأوضاع في سورية ومنطقة الشرق الأوسط على خلفية اغتيال الفريق سليماني.

كما أشار البيان إلى أن شويغو أجرى مكالمة هاتفية مع فيدان تناولت الأوضاع السائدة في الشرق الأوسط وشمال إفريقيا إضافة إلى الإجراءات المشتركة التي يمكن للطرفين اتخاذها من أجل خفض التوتر وحل الأزمات في المنطقة.

وسبق أن وصفت الدفاع الروسية اغتيال سليماني بأنه إحدى الخطوات قصيرة النظر من جانب واشنطن والتي تؤدي إلى تصعيد حاد في الوضع العسكري السياسي في منطقة الشرق الأوسط وتترتب عليها تداعيات سلبية خطيرة لنظام الأمن الدولي بأكمله.

في الأثناء اكد نائب رئيس اللجنة الخارجية في مجلس النواب التشيكي ييرجي كوبزا ان ما ارتكبته الولايات المتحدة من سليماني ونائب رئيس هيئة الحشد الشعبي العراقية وعدد من كوادر الحشد يمثل «جريمة وقحة» وخرقا للقانون الدولي.

واعتبر كوبزا في حديث لموقع أوراق برلمانية التشيكي أن وضعا خطيرا جدا نشأ بعد هذه الجريمة الأميركية ستكون له تداعيات جسيمة على العالم، داعيا إلى سحب العسكريين التشيك الذين يشاركون في البعثة التدريبية لحلف شمال الأطلسي /ناتو/ في العراق.

وفي السياق ذاته شدد عضو المجلس المركزي لحركة «الامن.. المسؤولية.. التضامن» التشيكية لاديسلاف بيتراش على أن الجريمة التي ارتكبتها الولايات المتحدة تمثل إرهاب دولة، مشيرا إلى أن هذه العملية تتم في إطار سياسة تخريبية مارستها الولايات المتحدة في الشرق الأوسط وفي إطار التحضيرات الجارية للانتخابات الرئاسية.

وفي براتيسلافا اكد روبرت فيتسو رئيس الحكومة السلوفاكية الأسبق الرئيس الحالي لحزب سمبير الاجتماعي الديمقراطي اقوى أحزاب الائتلاف الحاكم أن الولايات المتحدة الأمريكية خرقت القانون الدولي بجريمة الاغتيال، وحذر فيتسو في تصريحات أمس من التداعيات الكارثية لمثل هذا العمل الذي وصفه ب»الكاوبوي».

بدوره أكد الباحث العلمي التشيكي البروفيسور فلاستا هافيلكا إن عملية اغتيال قائد فيلق القدس بالحرس الثوري الإيراني ونائب رئيس هيئة الحشد الشعبي العراقي ورفاقهما تشكل انتهاكا فاضحا للقانون الدولي واصفا الأمر بجريمة العصر الكارثية.

وقال هافيلكا في تصريح لمراسل وكالة سانا في براغ أمس أن الأمريكيين يعملون ومع من يدور في فلكهم من أنظمة إقليمية على افتعال الأزمات والحروب في المنطقة واغتيال الأشخاص الذين يقفون ضد مشاريعهم.

وشدد على أن هذه الجريمة تشكل انتهاكا فاضحا للقانون الدولي واستهتارا بما سينتج عنها من تداعيات خطيرة تهدد السلم والأمن الدوليين وخاصة في أوروبا، داعيا المجتمع الدولي إلى تحمل مسؤوليته في الوقوف بوجه الإرهاب الدولي وبوجه مرتكبي هذه الجريمة حتى لا تتكرر.

إلى ذلك شهدت العاصمة اليمنية صنعاء مظاهرة شعبية حاشدة أمس تنديداً بالعدوان الأمريكي الإجرامي الذي أدى إلى استشهاد سليماني والمهندس ورفاقهما.

وأكد المشاركون في بيان أن هذه الجريمة تشكل تصعيداً خطيراً وعملاً إرهابياً مداناً وعدواناً سافراً على الأمة كلها داعين إلى تحمل المسؤولية لمواجهة الغطرسة الأمريكية.

وأضاف البيان: إن الشعب اليمني وهو يتصدى للعدوان السعودي والحصار حاضر بكل قوة للوقوف إلى جانب أحرار الأمة في معركة الاستقلال ومواصلة مشروع التحرر من قوى الهيمنة والاستكبار» مؤكداً أن أمريكا تتحمل تداعيات جريمتها الوحشية وعواقب أفعالها النكراء.

ودعا البيان إلى العمل بكل الوسائل المتاحة على إخراج القوات الأمريكية من المنطقة مشدداً على أن محور المقاومة أفشل خطط العدو ومؤامراته وهو الدرع الحصين للأمة.

من جهته أكد الناطق باسم الحكومة وزير الإعلام ضيف الله الشامي وقوف الشعب اليمني ضد الاستكبار الأمريكي والغطرسة الصهيونية مشيراً إلى أن دماء الشهيدين سليماني والمهندس تنتمي إلى الأمة وأحرار العالم وستنهي الوجود الأمريكي في المنطقة.

وفي واشنطن انتقدت عضو الكونغرس الأمريكي الديمقراطية تولسي غابارد سياسات ترامب في منطقة الشرق الأوسط مطالبة بسحب القوات الأمريكية من العراق وسورية فورا.

وذكرت صحيفة نيوزويك الأمريكية أن غابارد سخرت خلال تسجيل فيديو أمس الأول من الاعتداء الأمريكي الذي استهدف سليماني والمهندس واصفة ذلك بالعمل قصير النظر.

كما انتقدت غابارد قرار ادارة ترامب إرسال ٣٠٠٠ جندي أمريكي إضافي إلى المنطقة متسائلة عن الهدف النهائي الذي تحاول أمريكا تحقيقه.

حديث عن إبلاغ الجيش الأميركي العراق رسمياً باتخاذه إجراءات للخروج

وزير الحرب ينفي.. والبنتاغون يشكك

■ وكالات – الثورة:

تضاربت الأنباء حول نية الولايات المتحدة إخراج قواتها المحتلة من العراق، على خلفية تصويت مجلس النواب العراقي بأغلبية مطلقة على قرار يلزم الحكومة العراقية بإنهاء الوجود الأجنبي في البلاد بعد الجرائم الأميركية ضد مقرات عسكرية عراقية وقيادات عسكرية عراقية وصديقة رفيعة المستوى، حيث ذكرت وكالة الأنباء الفرنسية «فرانس برس» أن الجيش الأميركي أبلغ العراق أمس باتخاذ إجراءات الخروج من البلاد.

كما أعلن التحالف الدولي الذي تقوده الولايات المتحدة أنه سيسحب قواته من الأراضي العراقية احتراما للقرار، الذي اتخذه البرلمان العراقي بإلزام الحكومة العراقية بإخراج القوات الأجنبية من البلاد.

وذكرت رسالة من العميد الآمر لقوات مهام العراق ويليام سيلي، إلى قيادة العمليات المشتركة في بغداد: «احتراما لسيادة العراق وحسب ما طلب البرلمان العراقي ورئيس الوزراء، ستقوم قيادة قوة المهام المشتركة بإعادة تمركز القوات خلال الأيام والأسابيع القادمة».

وأضافت الرسالة: «من أجل تنفيذ هذه المهمة يتوجب على قوات التحالف اتخاذ إجراءات معينة لضمان الخروج من العراق بشكل آمن».

من جانبها نقلت وكالة «رويترز» عن متحدث باسم البنتاغون أنه لا يمكنه على الفور تأكيد صحة رسالة تفيد باعتزام التحالف بقيادة أميركا الانسحاب من العراق.

في الأثناء أعلن وزير الحرب الأميركي مارك إسبر أن الولايات المتحدة الأميركية، ليس لديها خطط لمغادرة العراق، وذلك عقب تقارير عن الانسحاب تم نشرها في وقت سابق.

وقال إسبر للصحفيين في البنتاغون أمس إن الولايات المتحدة لا تخطط للانسحاب من العراق، وذلك بعد تقارير لـ«رويترز» ووسائل إعلام أخرى عن رسالة من الجيش الأميركي تفيد بالانسحاب.

وتابع إسبر، لدى سؤاله عن الرسالة: لا يوجد قرار على الإطلاق بالانسحاب من العراق، مضيفا أنه لم تصدر حتى خطط للاستعداد للانسحاب، حسبما ذكرت «رويترز» أمس..

وتابع: لا أعرف ما هذه الرسالة، ونحاول معرفة من أين أتت وما صفتها، لكن لم يتخذ أي قرار للانسحاب من العراق.

وكان رئيس مجلس الوزراء العراقي عادل عبد المهدي قد أبلغ السفير الأميركي في بغداد ماثيو تولر بضرورة تنفيذ قرار مجلس النواب العراقي القاضي بإخراج القوات الأجنبية من العراق.

وقالت رئاسة الوزراء العراقية في بيان أمس: التقى عبد المهدي أمس السفير الأميركي في بغداد ماثيو تولر واستعرضا تطورات الأحداث في المنطقة وموقف الحكومة العراقية منها.

ووفقا للبيان فقد شدد عبد المهدي خلال اللقاء على ضرورة العمل المشترك لتنفيذ انسحاب القوات الأجنبية حسب قرار مجلس النواب العراقي ولوضع العلاقات مع الولايات المتحدة على أسس صحيحة.

وأشار إلى خطورة الأوضاع الحالية وتداعياتها المحتملة مؤكدا أن العراق يبذل كل ما يستطيع من جهود لمنع الانزلاق إلى حرب مفتوحة.

وفي اتصال هاتفي مع رئيس الوزراء البريطاني بوريس جونسن أكد عبد المهدي ضرورة إخراج القوات الأميركية من العراق طبقا لقرار مجلس النواب العراقي.

ووفق ما ذكرته وكالة سانا فقد جاء في بيان صدر عن مكتب رئيس الوزراء العراقي أن عبد المهدي أكد خلال الاتصال الهاتفي حرص العراق الدائم على تعزيز علاقاته مع المجتمع الدولي وتحقيق المصالح المشتركة وسعي الحكومة العراقية الثابت لإقامة علاقات تعاون إيجابية وأهمية استمرار التعاون الدولي ضد تنظيم داعش الإرهابي.

من جانبه أبدى جونسون التزام بريطانيا الكامل باحترام أمن واستقرار وسيادة العراق وتعزيز علاقات الصداقة بين البلدين.

كما تلقى عبد المهدي اتصالاً هاتفياً من المستشارة الألمانية انجيلا ميركل تركز على بحث التطورات الأمنية وتداعياتها على أمن واستقرار المنطقة والعالم.

وأكدت ميركل ضرورة العمل على خفض التصعيد معربة عن دعمها لأمن العراق واستقراره وأهمية استمرار التعاون بين العراق ودول الاتحاد الأوروبي لمكافحة الإرهاب.

حمّلت واشنطن مسؤولية التوتر في الشرق الأوسط

أحزاب ألمانية تدعو إلى إغلاق القواعد الأميركية في ألمانيا

■ وكالات – الثورة:

دعا حزب اليسار الالماني المعارض «دي لينكه» إلى اغلاق القواعد العسكرية الاميركية في المانيا كرد فعل على التهديدات الصادرة عن الرئيس الاميركي دونالد ترامب ضد ايران بعد الاعتداء الارهابي الغادر قرب مطار بغداد الدولي.

ونقل موقع دويتشه فيله الالماني عن خبيرة شؤون الدفاع بكتلة اليسار في البرلمان الالماني سيفيم داغدلين قولها ان تهديد ترامب بارتكاب جرائم حرب ضد ايران ينتهك الحظر المطلق لاستخدام العنف المنصوص عليه في ميثاق الامم المتحدة مشددة على أن هذا التصعيد الخالي من المسؤولية لا يمكن أن يظل دون عواقب.

وأشارت داغدلين إلى أنه لا بد من اغلاق القواعد العسكرية الاميركية في المانيا حتى لا يتم استخدامها كمنصة لجرائم أميركية فاحشة في حرب ضد ايران.

وطالبت داغدلين بادانة التهديدات الفاحشة من قبل الرئيس الاميركي قائلة: من يتباهي عبر تويتر بالرغبة في القيام بجرائم حرب لا يمكنه الاحتفاظ بقواعد عسكرية في نطاق تطبيق الدستور»مشددة على ضرورة أن تعلن الحكومة الالمانية بوضوح أن المانيا لن تشارك بشكل مباشر أو غير مباشر في هذا العنف.

من جانبها اكدت رئيسة حزب الخضر الالماني نالينا بيربوك ان الولايات المتحدة تتحمل مسؤولية تصاعد التوتر في الشرق الاوسط بسبب سياساتها الخاطئة وذلك بعد قيام واشنطن باغتيال قائد فيلق القدس في الحرس الثوري الايراني الفريق قاسم سليماني ونائب رئيس الحشد الشعبي العراقي ابو مهدي المهندس في بغداد.

وأكدت بيربوك ان التوترات في الشرق الاوسط سببها السياسة الخاطئة للولايات المتحدة والغياب المتعمد للإستراتيجية الاوروبية الموحدة.

وطالبت بيربوك وزراء خارجية دول الاتحاد الاوروبي بعقد جلسة طارئة وتبني موقف مشترك حيال الوضع في المنطقة.

من جهة ثانية دعت بيربوك الحكومة الالمانية إلى الشروع بالإجلاء الفوري الكامل للقوات الالمانية من العراق وعدم التمسك بهذه المهمة مشيرة إلى ان التمسك بذلك سيكون عملا غير مسؤول.

وهدد الرئيس الاميركي باستهداف ٥٢ موقعا ايرانيا في حال قيام ايران بالرد على جريمة اغتيال قائد فيلق القدس التابع للحرس الثوري الايراني قاسم سليماني ونائب رئيس هيئة الحشد الشعبي العراقي أبو مهدي المهندس.

الثورة
صدر العدد الأول في 1963/7/1
الثلاثاء 12 جمادى الأولى 1441 هـ 7 كانون الثاني 2020 م العدد 17162

بطاقة شكر

الزميلة سمر رقية تتقدم بالشكر والتقدير لكل من:
د. عمار بشور
مدير الهيئة العامة لمشفى الشهيد إياد إبراهيم في بانياس
د. بتول ديب د. عفراء بارود
وللكادر الطبي والتمريضي والإداري في مشفى الشهيد إياد إبراهيم ببانياس على العملية الجراحية الناجحة التي أجريت لوالدتها
مع التمنيات لهم بمزيد من التوفيق والنجاح في خدمة المرضى

اعلان بمثابة مذكرة اخطار صادر عن المحكمة الشرعية العاشرة بحلب

القاضي السيد: بسام تلجبيني
المساعد السيد : عبد الكريم حارس
الجهة المدعية : سهام بزاره بنت عبد الله
المدعى عليه : جمعة الشاملي بن حسن
موضوع الدعوى: تفريق لعلة الشقاق ومهرين ونفقة
في الدعوى رقم أساس /١٢٣٨٦/ لعام ٢٠١٩ قررت المحكمة وعملاً بالمادة /٢٧/ فقرة أ/ من قانون أصول المحاكمات المدنية اخطارك الدعوى بواسطة الإعلان بالصحف ولصقاً على لوحة إعلانات المحكمة ولزوم الحضور إلى المحكمة يوم الخميس الواقع في ٢٠٢٠/١/٣٠ الساعة العاشرة زوالية واذا لم تحضر أو ترسل وكيلاً قانونياً في الموعد المذكور جرت في حقك المعاملة القانونية ويصدر الحكم بمثابة الوجاهي وعليه اقتضى الإعلان
القاضي
١٥٧١٨٢

اعلان بمثابة مذكرة اخطار صادر عن المحكمة الشرعية الأولى بحلب

القاضي السيد: مصطفى حج حسين
المساعد السيد : عبد الرحمن حسن
الجهة المدعية : خلود اونباشي بنت مسلم
المدعى عليه : مرهف الصاري بن محمد منير
موضوع الدعوى: تثبيت طلاق
في الدعوى رقم أساس /١٥٣٨٤/ لعام ٢٠١٩ قررت المحكمة وعملاً بالمادة /٢٧/ فقرة أ/ من قانون أصول المحاكمات المدنية اخطارك الدعوى بواسطة الإعلان بالصحف ولصقاً على لوحة إعلانات المحكمة ولزوم الحضور إلى المحكمة يوم الاحد الواقع في ٢٠٢٠/١/٢٦ الساعة العاشرة زوالية واذا لم تحضر أو ترسل وكيلاً قانونياً في الموعد المذكور جرت في حقك المعاملة القانونية ويصدر الحكم بمثابة الوجاهي وعليه اقتضى الإعلان
القاضي
١٥٧١٨٣

اعلان بمثابة مذكرة اخطار صادر عن المحكمة الشرعية الأولى بحلب

القاضي السيد: مصطفى حج حسين
المساعد السيد : عبد الرحمن حسن
المدعية : فائزه الحسي بنت جمعة تمثلها المحامية: ابتسام الاسماعيل
المدعى عليه : ياسر الغنيمة بن عبد الرزاق
موضوع الدعوى: تفريق لعلة الغياب
في الدعوى رقم أساس /١٧٦٧٣/ لعام ٢٠١٩ وفق احكام المادة/٢٧/ فقرة أ/ قررت المحكمة اخطار المدعى عليه بواسطة النشر بالصحف وعلى لوحة إعلانات المحكمة بلزوم الحضور إلى المحكمة يوم الخميس الواقع في ٢٠٢٠/١/٣٠ الساعة العاشرة زوالية واذا لم تحضر أو ترسل وكيلاً قانونياً في الموعد المذكور اجريت بحقك المعاملة القانونية ويعتبر الحكم الذي سيصدر بمثابة الوجاهي وعليه اقتضى الإعلان
القاضي
١٥٧٢٠٨

اعلان بمثابة مذكرة اخطار صادر عن المحكمة الشرعية الأولى بحلب

القاضي السيد: مصطفى حاج حسين
المساعد السيد : عبد الرحمن حسن
المدعي : علي الفيض بن احمد
المدعى عليه : حميده الفيض بنت مصطفى
موضوع الدعوى: تثبيت وفاة
في الدعوى رقم أساس /١٧٢٨٧/ لعام ٢٠١٩ وفق احكام المادة/٢٧/أ قررت المحكمة اخطار المدعى عليه بواسطة النشر بالصحف وعلى لوحة إعلانات المحكمة بلزوم الحضور إلى المحكمة يوم الاحد الواقع في ٢٠٢٠/٢/٢ الساعة العاشرة زوالية واذا لم تحضر أو ترسل وكيلاً قانونياً في الموعد المحدد جرت بحقك المعاملة القانونية ويعتبر الحكم الذي سيصدر بمثابة الوجاهي وعليه اقتضى الإعلان
القاضي
١٥٧٢٠٧

اعلان بمثابة مذكرة اخطار صادرة عن المحكمة الشرعية التاسعة بحلب

القاضي: بسام القاسم
المساعد: محمد مستت
المدعية : غزالة كحيل بنت حسن وكيلها المحامي محمد احمد البكري
المدعى عليه : علاء الدين العبدالله بن عبد الله
الموضوع : تثبيت زواج
الدعوى أساس/١٥٥٠٦/ لعام ٢٠١٩
لم يحضر المدعى عليه رغم تبلغه مذكرة الدعوة بالنشر بالصحف ولصقاً على لوحة إعلانات المحكمة كونه مجهول الإقامة لذلك قررت المحكمة عملاً باحكام المادة /٢٧/أ أصول ابلاغك مذكرة الاخطار بواسطة النشر بالصحف ولصقاً على لوحة إعلانات المحكمة بلزوم الحضور إلى المحكمة يوم الأربعاء ٢٠٢٠/١/٢٩ الساعة (١٠) زوالية واذا لم تحضر أو ترسل وكيلاً قانونياً عنك في الموعد المذكور أجريت بحقك المعاملة القانونية والحكم الذي سيصدر بحقكم سيعتبر بمثابة الوجاهي
القاضي
١٥٧٢٠٦

اعلان بمثابة مذكرة اخطار صادرة عن المحكمة الشرعية السادسة بحلب

القاضي السيد: محمد الموسى اليتيم
المساعد السيد: باسم حلاج
المدعية : صفاء البيضون بنت محمد امين وكيلها المحامي محمد موسى نجار
المدعى عليه : طلال الجابر بن محمد فيصل
الدعوى : تفريق لعلة الشقاق
الدعوى اساس٢٠١٩/١٨١٧٠
لكون إقامة المدعى عليه ضمن المناطق غير الآمنة وعملاً بالمادة (٣٤/أ) أصول محاكمات قررت المحكمة اخطارك نشراً بالصحف وعلى لوحة إعلانات المحكمة بلزوم الحضور إلى المحكمة يوم (الاحد) ٢٠٢٠/٢/٢ الساعة /١٠/ زوالية واذا لم تحضر أو ترسل وكيلاً قانونياً جرت بحقك المعاملة القانونية وسيصدر الحكم بمثابة الوجاهي وعليه اقتضى الإعلان
القاضي
١٥٧٢٠٤

اعلان بمثابة مذكرة اخطار صادرة عن محكمة الصلح المدنية السادسة بحلب

القاضي السيد: جان كبه
المساعد السيد: هيثم شلاش
المدعي: عبد الرزاق حبيب احمد
المدعى عليهم : عبد اللطيف وهيفاء ورجاء حبيب أولاد احمد
الدعوى : إزالة شيوع
الدعوى أساس ٢٠١٩/٣٤٧٤
عملاً بالمادة (٢٧/أ) أصول محاكمات قررت المحكمة ابلاغك مذكرة الاخطار نشراً بالصحف وعلى لوحة إعلانات المحكمة بلزوم الحضور إلى المحكمة يوم الأربعاء ٢٠٢٠/١/٢٢ الساعة /١٠/ زوالية واذا لم تحضر أو ترسل وكيلاً قانونياً جرت بحقك المعاملة القانونية وسيصدر الحكم بمثابة الوجاهي
القاضي
١٥٧٢٠١

اعلان بمثابة إخطار تنفيذي

طالب الترميم : إسماعيل مكانسي بن احمد وكيله : أ-نسرين قاسمو
المطلوب الترميم بمواجهته: ابراهيم رمضان بن محمد جمعه
قررت رئاسة التنفيذ المدني بحلب بتاريخ ٢٠١٩/١٢/٢٩ بالملف التنفيذ رقم /١٢٦٦/ م لعام ٢٠١٩ اخطار المطلوب الترميم بمواجهته نشراً بالصحف ولصقاً على لوحة إعلانات دائرة التنفيذ المدني لانه تم ترميم الملف التنفيذي رقم /٧٩٣٩/ م لعام ٢٠٠٩ موضوع سند سحب قيمته /١٢٥٠٠٠٠/ مليون ومائتي وخمسون الف ليرة سورية بين الدائن إبراهيم رمضان بن محمد جمعة والمدين إسماعيل مكانسي بن احمد علما اننا سددنا قيمة السند بدائرة التنفيذ
فعليك مراجعة دائرة التنفيذ بحلب أو إرسال وكيل قانوني عنك تحت طائلة متابعة الاجراءات التنفيذية بالملف.
مدير التنفيذ المدني بحلب
١٥٧١٥٧

إعلان قضائي بمثابة إخطار تنفيذي

طالب التبليغ: جورج ايبجيان بن جان.
المطلوب تبليغه: فريج كورومللي يان بن ميكرديج.
قررت رئاسة التنفيذ المدني بحلب بتاريخ ٢٠١٩/١٢/٢٢ في الملف التنفيذي رقم /١٠٧٩٥/ ب/٢٠١٩ اخطارك نشراً بالصحف وعلى لوحة إعلانات دائرة التنفيذ المدني بحلب بأنه تم وضع موضع التنفيذ الحكم البدائي رقم اساس /١٤٢٦٨/ قرار /١٠٧٣/ حسم ٢٠١٩/١١/٥ فعليك مراجعة دائرة التنفيذ المدني بحلب أو إرسال وكيل قانوني خلال المدة القانونية تحت طائلة متابعة الإجراءات التنفيذية بالملف.
وعليه اقتضى الإعلان
مدير التنفيذ المدني بحلب
١٥٧١٧٤

إعلان بمثابة مذكرة إخطار صادرة عن المحكمة الشرعية الرابعة بحلب

القاضي السيد : أنس سراج الدين
المساعد السيد: محمد الحسين الرجو
المدعية: راما سيد درويش الملقب بمسفقه تمثلها المحامية حسنية بشار
المدعى عليه : مروان حمو بن أحمد
الدعوى: تثبيت زواج ونسب
الدعوى أساس ٢٠١٩/١٦٥١٣
لجهالة موطن المدعى عليه وعملاً بالمادة (٢٧/أ) أصول محاكمات قررت المحكمة إخطارك نشراً بالصحف وعلى لوحة إعلانات المحكمة بلزوم الحضور إلى المحكمة يوم (الثلاثاء)٢٠٢٠/١/٢٨ الساعة /١٠/ زوالية. وإذالم تحضر أو ترسل وكيلاً قانونياً جرت بحقك المعاملة القانونية وسيصدر الحكم بمثابة الوجاهي. وعليه اقتضى الإعلان
القاضي
١٥٧١٧٣

مذكرة إخطار

صادرة عن المحكمة الشرعية في تادف بالدعوى أساس /٢٨٣/ لعام ٢٠١٩
القاضي السيد : زياد الحسين
المساعد: نور مشنطط
المدعية : خديجة الابراهيم الحاج فاضل بنت حسين وكيلها المحامي احمد الفاضل
المدعى عليه : مصطفى الاسماعيل بن موسى
الباب – الراعي معروف من المختار
موضوع الدعوى : تفريق لعلة الشقاق
نظرا لعدم التمكن من تبليغ المدعى عليه مذكرة الدعوة على عنوانه كونه ضمن المناطق الغير امنة وعملاً باحكام المادة (٣٤) فقرة /أ/ أصول محاكمات مدنية قررت المحكمة إخطار المدعى عليه على لوحة إعلانات المحكمة ونشراً بالصحف بلزوم حضورك إلى المحكمة يوم (الثلاثاء)٢٠٢٠/١/٢٨ الساعة /١٠/ زوالية. وإذالم تحضر أو ترسل وكيلاً قانونياً عنك جرت بحقك المعاملة القانونية وان الحكم سيصدر بحقك بمثابة الوجاهي. وعليه اقتضى الإعلان
القاضي
١٥٧١٦٩

اعلان

ادعت ماجده بنت محي الدين السقا بفقدان سند تمليك بالعقار رقم ١١/١٩٦٢منطقة عقارية سادسة بحمص وتطلب بدل عن ضائع
فللمعترض مراجعتنا خلال ١٥يوما من تاريخ النشر بالجريدة الرسمية
مدير المصالح العقارية بحمص
١١٨٥٠٤

الجمعية التعاونية السكنية للمحاربين القدماء وذويهم بحلب

بناء على قرار مجلس الإدارة رقم ١٣٤/جلسة ٢٥ بتاريخ ٢٠١٩/١٢/٣٠ قرر مجلس الإدارة للجمعية التعاونية السكنية للمحاربين القدماء وذويهم بحلب دعوة الهيئة العامة لحضور الاجتماع السنوي بتاريخ يوم السبت ٢٠٢٠/٢/١ الساعة ١٠ صباحا

وفي حال عدم اكتمال النصاب القانوني يؤجل للساعة ١١ ظهرا في مقر رابطة المحاربين القدماء الكائن امام سوق الإنتاج. علما أن هذه الدورة انتخابية لأعضاء مجلس الإدارة ولجنة المراقبة

فعلى من يود الترشح تقديم أوراقه الثبوتية للجمعية في موعد أقصاه ٢٠٢٠/١/١٩ وهي: سجل عدلي – براءة ذمة من الجمعية – صورة مصدقة عن الإعدادية أو ما يعادلها – صورة عن الهوية الشخصية – بيان عائلي – بيان حق الاستفادة للأعضاء المرشحين ونظرا لجهالة عناوين اغلب الأعضاء تقرر تبليغهم بالجريدة الرسمية ويعتبر هذا الإعلان تبليغا شخصيا للأسماء التالية:

محمد فداوي	محمد قشرة	مصطفى المحمد	بانة أديب شعار	مها عبدو عبيد	مجدي سعدية
عيسى حبيب	عبد الهادي عقاد	ضحي والي	فؤاد عبد الوهاب	سميرة كتيفاتي	ابتسام أبو عين إدلبي
عمرو الحسن	أحمد هشام خطيب	نيروزا ابراهيم	رائدة كيالي	رامي برشيني	محمد الأحمر
مصطفى حاج حسين	عوض التركاوي	عمر الشيخ احمد	رائدة الفرح	أكرم سيوفي	حسان الخالد
مجد حداد	بسام واني	قطنة الجويد	ليلى عقاد	عبد اللطيف درويش	نادرة محمد
مصطفى عبد الوهاب	أوديت صامصاتلي	رهام عكش	إياد عودة	مجيدة الحسن	ايمن حسن خليل
افتخار كيروان	إياد يوسف	رامي عساف	محمد كحيل	سميرة سيدو	ماري حيدر
أسامة سرداني	رادى الرحيم	منال جلال	سها علاف	رامي رحموني	عمار عقاد
احمد فلاحة	محمد خليل بن علي	وائل كردية	فاطمة مشمشية	ياسين علي ديوب	هديل يوسف
ثناء أغيورلي	مها محمد عثمان	مصطفى وادي	محمد خضور	ناهد داده	يوسف كوراني
كميلة حزاني	نسيمة صيداوي	جميل سليمان	أمل ملحيس	بديعة الأمير	محمد كامل
محمد العطية	عبد العزيز شحادة	عباس حيدر	محمد ربيع حبوش	محمد عبدو	حسين رحموني
محمد كرزون	محمد علي الشهابي	محمد اياد مطر	يوسف مهدي الخضر	رانيا باروت	نضال باكير
انس يوسف	عروبة المحمي	رانيا شربجي	محمد علي زين العابدين	محمد احمد كمال نشار	ميسون عقاد
سناء الجميل	وسام الميلاجي	سليمان كولكو	منى شرف	هبة الرحمن تركاوي	محمد خالد دويدري
رفيا حناوي	هبة االلة التركاوي	محمد العبيد	نجاح مندو	محمد وليد شكشك	أمل عكيدي
احمد نبهان بن بكري	وائل محمود	محمود زيني	محمود الحمود	إيمان أشرم	صبا مشلح
ياسر العثمان	محمد اكرم السالم	محمد ويس حبش	ضياء الدين حموبن رمضان	طالب الخير	نايلة عيسى
طارق قصي الحسن	رفيق ويس	محمد توفيق حلاق	فهد الأحمد	محمد مازن جمعة	محمود مصطفى
رهف سرداني	محمد صويص	ليلى بنقسلي	محمد بهجت دهان	آلاء البكار المحمد السلوم	عبد الرحمن التل رفادي
محمد الشعبو	فهد المحمد الثاني	جاسم الجاسم	كلهانة طحان	صبحي تتان بن غسان	بتول العلي بن ابراهيم
ياسين حميدة	فواز الجاسم	خالد العطاوي	رغداء فجلة	امير الاسود	أحمد عكش
فريدة الشيخ صفة	راكانة طحان	محمد وحيد عبد الله الجابر	وحيد بستاني	عبد الله جوهر	نعمت طوش
هناء العزو البها	سمير شمة	فخرية أم الوفاء خوام	محمود العلي	ضحى الحسين	ندى احمد جمعة
فاديا العلو	خولة الزامل	ميادة فطيم	بشرى العلي	جميلة فخرو	وليد بنكة عدس
نادين دعدوع	سهيلة مكي	محمد حلاق بن خالد	احمد بلقيس	محمد حسام شحرور	ناريمان جحا
فراس حداد	محمد احمد	فهيمة خريبان	الهام يوسف آغا	رهف شهيد	رود بنكة عدس
محمد زكي دهان	حسام العباس	فاطمة زيدان	يوسف اليوسن	نائلة حاج بكري النجاري	شهامة بنكة عدس
وسيم الزين	ميس قريبطي	فاطمة سفر الرفاعي	مازن النبهان	محمد الحاج محمد	سومر بشارة
نوار جمال الدين	آلاء الحطاب	محمد هنيبة جمال	هاكوب مانويل	غنى نجار	محمد زينو
فادي عمرايا	سلاف محلا بنت نصر	عبير دباس	خالد خليل	رزان أمانة	احمد زينو
محمد المحمد	عبد الرزاق الشيخ مرعي	ناظم قدسي	محمد كلاهو	احمد سامر بنكة العدس	ريم عنبي
أحمد الخلف	محمد حوران	اياد النعمة بن فاروق	رضية رستم	رشوان خليل	رولا عنبي
محمد محمد صالح	عبد السميع مؤذن	حياة طوشان	نعمت الصغير	شاهر قواف	شيرين رشيد محمد
وسيم حمرة	نجاة قديد	عبد السلام زهيران	سامر ميزنازي	ميساء حسن الحسن	سوزان محمد
محمد لطوف	لبنى الصوفي	مها الحسيني	محمد انس الحمادة	سمر مصري	محمد محمد
مروان الحسين	عبد العظيم حاج عمر	موفق رزوق	حسن ترك	أحمد أمير كيال	رانية محمد
صلاح الدين الإبراهيم	محمد زعزع	لونا عموري	أحمد قره دامور	فاطمة كيال	زينب محمد
احمد ناصر برمدا	شكران حمامي	جنكو اسماعيل	شذى عيروض	فاضل الحاج محمد	هيفاء التمر البرازي
صفاء حسين	حكم سعيد	مظفر سباغ	كنان سليمان	سمية بري شعبان	كرم حمد
انصاف معتوق	احمد بن احمد	يوسف الخطيب	فراس الخطيب	محمد سامر الخرفان	جالا حمد
عز الدين العبد الله	مفيدة علي	هزار الزين	علاء مرعي الشامي	محمد الفروح	بانة حمد
عبد الحميد علوان	محمد ياسين الزرابيلي	حمزة العاصي	عبد الغني قريد	فادي السبع	مها الابراهيم
عبدالله كعكةمن كنجو	امتثال المصطفى	صلاح الدين ابراهيم	محمد أنس العلي الراوي	محمد منير الحاج علي	وفاء اسمر
عبدو المصطفى	محمد انس محفوظ	محمد كمال موصللي	جيلان عبدو	عبد الرحمن العلي	أيه أطرش
أيمن قلعه جي	رامي ديري	فيصل العبدو	مثنى الشيخ مرعي	أسعد الخطيب	امية العبد الجليل
أحمد سامر جمال	عمار الحماد	قصي ابراهيم عاروض	محمد بدر كريوج	عبد الرحيم الخطيب	غصون صقر
سميرة مصطفى	قصي قباني	هدى سمان	محمد طلال آلا	ميمونة البكار	إلهام جزار
محمد انور الخماش	عبد العزيز السعيد	عبد الستار الزين الشهابي	لطفية حرح	عمار السيد أحمد	طلة بنكة العدس
رنا لطوف	سماح دالاتي	رجاء سيد أحمد	فوزية طوش	فاروق الكنعان	رغداء صبحان
رياض شيخ القصابين	حنيفة شريف	هالة سندة	احمد مصري	هند محمود	محمد مرهف محفوظ
براء حطار	رولا عدل	عبد الهادي ابراهيم	شاكر بوزغة	ازدهار محمد الشيخ	عبد الله الموسى المكسور
هدى سالم	محمد عدنان الزينب	مروان قونيه لي	مضر ياسين	صفاء الخضر	ايمان قلفة
ميا أيمش	هالة فاتن حسني باشا	وردة العاروب	محمد أنس عبد الكريم	صالح المنصور	محمد فوزي الحاج عمر
رنة الكوكو	محمد الشيخ موسى	أحمد المحمد جمال محمد	محمد سامي نابلسي	محمد الحسين	سالم جرجس
امينة النبهان	زياد العلو	انطوان حموي	عيوش غزالة	يامن الحسين	محمد طارق سباهي
عبد الله الحاج أسعد	محمد بشار معراوي	منار الحاج طه	فاطمة عيسى	سميرة شحادة	عماد نايف
مؤيد الابكع	احمد الشيخ	محمد شربجي	محمد صفوان الجعفر	نجوى كلاوي	خالد رزوق
محمد النبهان بن عمر	مجد الرستم	مهند الرز بن محمد	شذى ملحم	لميا حلاق	حسام درعزيني
محمود اعزازي	احمد مسلاتي	محمد علايا	نسرين العبود	عهد عكرمة	لمياء فتال
عبد الحميد العليجي	رامي شريح	كاظم اسماعيل	هويدا أبو خضر	كلثوم حمشو	عبد الله عبدو
محمد النحاس	جميلة عموري	فادي صديق	احمد كعكة	ابراهيم غازي عبد الله	فتون بكبوك
مها قباعة	غزل الدرويش	ميس أيمش	بسام عيد	أحمد أديب شعار	وداد زيني
عبد المجيد قازان	لمياء المهاجر طرابزونلي	محمد أنس محسن	خيرية الأسعد	سوسن شعار	فراس البيوش
رهف خزنة	محفوظ خليل	محمد زهير منون نجار	احمد النبهان	كريم طاهر آغا	رفيدة الحسني
محمد كيالي	لميا الجابري	ليلى جسري	ماجدة نعسان	هزار الخال	فيحاء الحمود
عبد العزيز الحاج مصطفى	أيمن جسري	محمد توفيق حمشو	خالد الموسى المكسور	مها حكواتي	تريك العلو
يحيى النبهان	ديما عرابي	مصعب الجمل بن طه	وائل وحيد	ميساء عثمان	خدوج الديب
هبة شمة	خالد الصوفي	أحمد بكرو بن جميل	فاطمة شمة	ابراهيم الحماد	عبد الكريم مرهج
هالة عرابي بنت ديبو	عمرو الصفدي	أميرة دهمان بنت عمر	محمد العبد الله	نور قريطبي	محمد بكرو بن جميل
عبد الجواد المصطفى عبدو	نجوى شيخ البساتنة	سمير فهد	منال الأشعب	محمد العلوي	مصلح الوكاع
ندى المصطفى العبدو	محمد حسان جندية	خالد المرعي	طلال زاكري	قتيبة العلي الراوي	يسرة ألأبراهيم
نسرين المصطفى العبدو	ضحى حموي	ابراهيم شعبان	خليل هاشمي	كنانة العلي الراوي	هدى ناطور
مريم المصطفى العبدو	نوزان طرابيشي	لوسي عبيد	محمد الحمود الازهر	لبانة العلي الراوي	رشا الحسني
رائد المحمد	محمد حسام حسن	بتول الاحمر	نهلة انابلي	سامية الياسين	قره بت أعمى
بتول فتوح	احمد زيني	محمد جمال نبهان	هبة سمان طحان	قتادة العلي الراوي	وفاء قهواتي
حنان كيروان	محمد جرجنازي	ميادة معراوي	منار حسن	نديم فتال	عبير قهواتي
ليلاس عباس	حسان زاكري	محمد توفيق كنجو	حسان عقاد	عزيزة محمود حسن	فداء حمادي
منى العوض	مصطفى درمش	غنى أرمنازي	عبد الناصر نعناع	منا محمود حسن	ناديا موالدي
لميس الفهد	سامر طوان	مصطفى كبير	فاتن غريب بنت ديب	سامر محمود حسن	لينا عطار
ولاء الفهد	عبد المجيد كنجو	أحمد السخيطة	حسين دريالة	خالد كيروان	جودت عطري
محاسن خانجي	أحمد ابرص	هند صلاحو	أنس سلمو	عمر كيروان	ريا الحمد
فالنتينا المصطفى	بلال العوض	براء الاحمر	عمر قحيص	ولاء بسطي	ندوة بكور
روعة عقيل	منار نعمة	حنان الحماد	ريما تقلا	صالح السعيد	محمد السيد علي
معن نيربي	زهراء جوخة دار	ميساء خيال	بيان طولو	جميل بكرو بن احمد	هناء حبو
احمد علوش بن صالح	عبد المنعم المحمد	شذى يسقي	احمد كنجو بن سمير	نجوى عيد	محمد الحاج أسعد
يحيى عاصي	عادل عصفيرة	سوزان مارديني	ريم الزرقا	شمس الدين سلمو	محمود الخلف
ميسم حوني	سعد طحان	محمد امين عيد	جومانة قبة	ياسمين الخطيب	حسين الحسين
عبد الرزاق مصطفى	عبد العزيز شريفي	ايمان وتار	عدوية شحنة	عامر الحاج عمر	محمد ديب علوش
بسيم النصار	محمد الاحمد	محمد غازي الحمادي	برهان جمال الدين	محمود علولو	ابراهيم عبد السلام
حسين زين العابدين	ايمان رشيد	آمنة الهلال	زياد درويش	سعيد اليوسف	عمر علو
عيوش يوسف	سمر فراش	نهى بسطي	محمد بلقيس	فراس عيد	احمد كلاس
حسام الخطيب	ميادة الشهابي	نذيرة عبد الرحيم	هناده يسقي	قريال قره صللي	مصطفى حاجي حسن
ذكاء كردي	عبد السلام حسن	غفران طرابيشي	غسان احمد	أنس نعسان آغا	غفار سعراوي
محمد البكار	رزان محفوظ	ريمة عمرايا	ميساء الشيخ	محمد الشيخ	محمد عبد الحي
ميرفت خوجة	محمود المنصور	صفوح زينو	خدوج النقشي	أحمد الشيخ	صلاح الحاج محمد
محمد ملهم ناصر	الهامي نوزد حنان	علي الحلبي	رولا ابراهيم آغا	عفراء الشيخ	محمد عيد
مهاة ناصر بنت صبحي	لما وفائي	فياض حمشو	بكري بركات	جيهان جيجة	محمد بهاء الدين اشقير
مناي ناصر بن صبحي	عمار عبد الجواد	ياسر قحفظان	تيسير قواف	فاتح ويس	مصطفى العبد الله
احمد الخلف	عمر الفرج	وصال طرابلسي	يوسف فرهود	تغريد الحسين	سجيدة حلاق
تغريد الخلف	قتيبة قباني	محمد وضاح صابوني	محمد خالد تركاوي	غفري الغفري	حسناء الخطيب
منار سيسبي	حلا انطاكي	محمد حمد	محمد الخطيب	مهند الغفري	محمد مرهف مصطفى
مضر ناصر بن صبحي	عبد المنعم دلو	أحمد الشيلي	مهجة مؤذن	حسن حاج مصطفى	اسيا حاجي بنت عثمان
فاطمه المحمد الثاني	ماهر الحاج علي بيك	سامر طوشان	ابراهيم الأحمد	عامر كنجو	لمى عجمي
محمد الخلف بن صالح	هلا الحاج مواس	جنان كيروان	طارق المطر	ليتا سفر	علاء الدين نعساني
عبدالكريم الابراهيم	علي جركس	عبد الباقي الخطيب	عمر محمد طباخ	عائشة عباس	أحمد نبهان بن محمد
وليد خماش	حمدان الحاجي	ممدوح حمد	عبد الرزاق الحمود الازهر	سوزان سفر	شهلا عمرايا
سلوى بغدادي	محمد خالد الاحمد	محمود قريطبي	سامي سعدية	عبد العزيز البهنسي	مجدالدين الاحمد
زينة مقرش	حسين عقلة بن عزو	فادي خلوف	محمد قنواتي	محمد نديم أصلي	محمود التنجي
سناء مقرش	محمد الحمود	عبير الخال	محمد الرز	سارة لطوف	علي الحاج طه
روعة قلعة جي	ميشيل طنوس	هدى مهدي	مهند زهيران	هدى عبد الحي	محمد بعلبكي
مجهول الاسم	ريما زعتر	رانية منير بشير	فاديه مسلاتي	رهف دقاق	محمد مطيع قزموز
آمال الوفائي	محمد شيخ ديس	ياسن خلوف	ريم مكتبي	عمر حمادين	جودت عبد الرحمن كيالي
مصطفى الشيخ حسن	حازم كرزون	سجيع سليمان	عائشة دباغ	محمد صالح قره دامور	عبد الرحمن قوجة
ايمان محمود دقاق	عماد بريمو	تحسين قاسمو	محمد ماجد بنقسلي عطار	منار قره دامور	ابتسام كباد
أيمن القداد	أم كلثوم سعيد	خالد البكار المحمد السلوم	وعد الاحمد العيسى	محمد شهاب	محمود السلامة
ندى زهيران	كندة حصرم	امل نابي	منى عبيد بنت محمد	أحمد ماهر حلوبي	عبد المجيد حكواتي
ميس السيد	اياد عبود	سروت قره محمد	فراس حاج موسى	بهيجة الخالد	طلال شعار
احمد العيسى	حذيفة العلي الراوي	كيندا كردية	ردينة عنكوجة	ديما الحسين	حسان فلاحة
فادي جبور	عروه عنجوكة	محمد مروان نجار	عبد الرحمن شيخ سليم	رزان عكرمة	رشيد مزيك
أحمد قاضون	ماجد جمال الدين	رئبال نابلسي	رزان العوض	محمد عكرمة	أحمد محمد
محمد سراج	مصطفى عيسى دويدري	فراس الحمود	محمد مؤنس شيخوني	رانيا الحاج محمد	حسين عبد الحنان الزامل
خالد العلي بن عيد	الياف معتوق بن محمد	بشرى عيسى	محمد مصطفى عبد الكريم	محمد الجاسم	محمد الشيخ
فاتن الخطيب	ابراهيم بشير جانات	نجود غزال	مصطفى ديوان	علي المحمود	عبد الرحمن حمامي
مهند اليونس	منير علولو	محمد جلال	هدى شمس الدين	لوسين طوبليان	مطيع خلوف
وحيد قشرة	محمد ظافر السوادي	علاء الدين بيوش	فيصل ماهر	بسام العباس	باسل النابلسي
خالد بشير	احمد عدنان عجيلي	غفران عوني	محمد كيروان	حسام الدين زعتر	نوار علوان
نجاح عيدو	عواش قوجة	عبدالرحمن ياسرجي	علي بكر	ليتا زعتر	زهير المردود
محمد منير كردي	فادي فوزي زهري	سيماز مصطفى	عاطفة زردة	أحمد كور	احمد الخليفة
زلوخ شما بنت هلال	الايهم ابراهيم	فاطمةمهدي الخضر	ناديا مصطفى	مزين حمامي	ويس الويس
باسم عباس	خديجة عقيصة	ابتسام دالاتي	باسم سليمان	يوسف خليل	أحمد الديبو
مضر حراق	نور الدين شمس الدين	محمد الشيخ	محمد نديم بازرباشي	سلمى ابراهيم	سامي الفرج
أحمد تقلا	علي صدار	محمد عبيد	ميس جوخة دار	كفاء الديبو	زريفة كيلاني
محمد أحلام كعاك	مازن كيروان	رياض عبيد	ليلى قصاب	أماني خطيب	حسن العلي
علي دركلت	محمد العاصي	محمود محمود	خالد الجاسم	ديما خطيب	فراس رستم
محمد جميل الجعفر	محمد نوري جسري	حاتم رجوب	بشار الطه	رانيا زهيران	علي العبدو
ضرار ياسين	محمد هيثم مؤذن	فراس الاحمد	محمد زعتر	هنادي الخطيب	عبير الأفندي
عبد الجبار محمد سعيد	احمد حزبه	عبد القادر بكبوك	ثائر بنكة العدس	سارة مهاجر	علاء هدلي
محمد رؤوف بشير	أحمد عبيد بن	حسام محمود الحسن	فراس الإبراهيم	حلوة صالح المفتاح	نجاح حميدوش
محمد العبيد بن يحيى	ماهر رمضان	نضال القدور	وصال طرشة	نيال صالح المفتاح	محمد عمر طباع
فيصل جابر	عبد اللطيف ترياكي	مصطفى يد	احمد عرابي	فاطمة الابو أحمد	كاتيا عبه جي
منى حمادة وصابة	محمد ضياء حسن	خلدون حافظ	كندة صائم الدهر	يمام الأبو أحمد	أسامة عقاد
عبد الرحمن السيد	اسماعيل صنين	ميساء عبيد	مازن شهيد	سوزان مهاجر	غيداء شويحنة
كاظم وفائي	أحمد القداد	خلود الزامل	محمد فوزي كيالي	نادية طالب	كمال علي ديب
منى ناصيف	حسناء ناشد	افتخار جزار	مصطفى حمامة	تغريد بوزغة	محمد أيمن ياغي
محمدناصر المرعي	محمد مرادني	عبد الغني خضر	رؤى قاضي	رفعت ابيض	عبد الحسيب مصطفى
محمود أبيض	مصطفى مندو	جلال عران	بسام شهاب	عبد الرزاق امين	محمد شيخ ديس
ابراهيم منجونه	محمد بريمو	محمد راغب	هادي الزين	هنادي جمال	نبراس الزين
حسام رجوب	نضال جركس	رامي ترياكي	يعرب قتال	نيال جمال	مجد قهوجي
باسل الخلف	بشار العوض	عبد الباقي الخطيب	سومر زيتو	محمد عبادة دلال	جنيد العلي
محمد نضال علاف	هازار محفوض	ممدوح حمد	ضحى دبابو	زياد هيكل	وائل علي سليمان
بلال خرمه	رائد سعيد المواس	محمود قريطبي	عبد الكريم رشيد	فريال قنديس	محمد العميري
عماد فوزي زهري	حسين عقلة بن عزو	فادي خلوف	محمد قنواتي	محمد نديم أصلي	مها المحمد
غياث الفتي	محمد الحمود	عبير الخال	محمد الرز	سارة لطوف	عبد العاصي
جمال الحمود العلاوة	امل مهروسة	أنس ابراهيم ياسرجي	مهند زهيران	هدى عبد الحي	محمود حلاق
عمار الداحول	محمد العربي البكري	مصطفى صنين	أحمد دحبول	رهف دقاق	احمد العلوش
منال شوقي	محمد وليد خوجة	إيمان ويس	صوميا يماني	امون عبد الهادي	سامر نجار
فاطمة البوسن	محمد ياسر الزالق	عبد القادر بيوش	فاتن معراوي	نهلة قسطلي	أسعد خليل
مجد الحاج رحمون	مارك ابراهيم اغا	محمد يوسف جميل	بشر العلاوي	هلا كعاك	هيفاء الحاج اسعد
هناءالمحمد العبدالهادي	أحمد صافي واني	ميس البري	محمد عماد الحاج اسعد	قاطمة الحاج أسعد	
مهند بعلبكي	خولة أمين	أحمد محمد عثمان	محمود الحمود	غيدة ملاحوش المحمود	
	بيان بوشي	أحمد الحلبي	اسماعيل زكريا	صلاح الدين حافظ	

أمين السر
سامر المصري

رئيس مجلس الإدارة
فارس العرسان

الثورة
صدر العدد الأول في 1963/7/1
الثلاثاء 12 جمادى الأولى 1441 هـ 7 كانون الثاني 2020 م العدد 17162

السماح لطائرات الخطوط الجوية الليبية بعبور الأجواء السورية

■ دمشق – الثورة:

وافقت وزارة النقل على إعطاء إذن لطائرات الخطوط الجوية الليبية بالعبور فوق الأجواء السورية، وذلك بناء على طلب تقدمت به هيئة الطيران المدني الليبية إلى مؤسسة الطيران المدني السوري.

الوزارة وفي بيان لها أمس أعلنت إن الموافقة تأتي على مبدأ المعاملة بالمثل حيث إن «السورية» للطيران تعبر الأجواء الليبية إضافة إلى ما يحققه استخدام الأجواء السورية من إيرادات إضافية.

وأوضحت الوزارة أن هذه الخطوة ستخفض التكاليف على الشركة وتوفر الوقت.

الاقتصاد تمدد منع تصدير الأخشاب والأحطاب والفحم

■ دمشق – الثورة:

أصدرت وزارة الاقتصاد والتجارة الخارجية قراراً يقضي بتمديد العمل بمنع تصدير أي نوع من الأخشاب والأحطاب الخام غير المصنّعة والفحم ودق الفحم المنتج محلياً من كافة البنود الجمركية وذلك لمدة عام كامل تنتهي في يوم العمل الأخير من العام الجاري ٢٠٢٠.

المادة الثانية من القرار اعتبرته نافذاً من تاريخ صدوره، كما تجدر الإشارة إلى أن قرار وزارة الاقتصاد والتجارة الخارجية القاضي بمنع تصدير المواد المذكورة أعلاه كان قد صدر بتاريخ ٢٠١٨/١٢/٥ تحت الرقم ١١٧١.

بطاقة ٥٠ ألف طن سنوياً معمل أعلاف حلب بالإنتاج قريباً

■ دمشق – موسى الشماس:

كشف مدير المؤسسة العامة للأعلاف المهندس عبد الكريم شباط أن معمل أعلاف تل بلاط في حلب سيقلع خلال النصف الثاني من كانون الثاني الحالي بطاقة إنتاجية تغطي احتياج حلب والمنطقة الشرقية «دير الزور والحسكة والرقة والبوكمال» وذلك بعد إعادة تأهيله بمبلغ ١،٤ مليار ليرة.

وأضاف أن الطاقة الإنتاجية للمعمل ستبلغ ٥٠ ألف طن سنوياً، مشيراً إلى التجهيز المجفف في دير حافر وهو قيد التعاقد حالياً، مبيناً أن إستراتيجية عمل المؤسسة تتضمن تجهيز معامل أعلاف ومراكز توزيع تغطي المحافظات كافة، موضحاً أن معمل أعلاف طرطوس يغطي المنطقة الساحلية، ومعمل حمص لتأمين احتياج مربي المنطقة الوسطى.

وأشار إلى أن المؤسسة استلمت ٣٣٢ ألف طن شعير بلدي الموسم الماضي، مؤكداً أن المؤسسة ستعمل على تأمين كافة المقننات العلفية في كل المراكز على امتداد الجغرافيا السورية كما ستفتتح خلال العام الحالي مراكز إضافية لتكون قريبة من كافة المناطق الإدارية مثل مراكز دير حافر وبرده ومسكنة ودويرين ومراكز أخرى في دمشق وحمص مبيناً أن المؤسسة افتتحت خلال العام الماضي ٦ دورات علفية في كافة فروعها في المحافظات لجميع قطعان الثروة الحيوانية، كما تم منح مقننات شهرية على مدار العام الماضي لمربي الخيول والجواميس لمن يرغب وذلك في خطوة باتجاه دعم هذا القطاع العام ودفع عجلة الاقتصاد الوطني.

معمل أحذية مصياف: زيادة في الإنتاج والمبيعات تتجاوز ملياري ليرة

■ الثورة – ماجد مخيبر:

حقق معمل أحذية مصياف نقلة نوعية على صعيد العمل والإنتاج والمبيعات والإيرادات المادية خلال العام ٢٠١٩ بعد وضع خط إنتاجي ثان في الخدمة والاستثمار إضافة لخط تدوير المخلفات الجلدية.

مدير المعمل شريف الحسن أشار في تصريح خاص للثورة أن الأرباح التجارية بلغت ٤٤٠ مليون ليرة علماً أن المبيعات لأول مرة تتجاوز ملياري ليرة في حين تم إنتاج كمية «٢٠١،٩٥٢» زوج بقيمة ١،٨ مليار ليرة وبنسبة تنفيذ ٩٩ ٪ من كمية الإنتاج المخططة والبالغة ٢٠٤ ازواج كما بلغت كمية المبيعات ٢٥٢،٤٧٨ زوجا بقيمة ٢،٢ مليار ليرة بنسبة تنفيذ ١٢٣٪ .

وأوضح أنه تم الاعتماد على الأفكار العملية والإجراءات الكفيلة بدفع عجلة الإنتاج نحو الأمام منها إصلاح العديد من الآلات ووضعها في الخدمة من جديد بالرغم من المعوقات الفنية وصعوبة تأمين القطع التبديلية وقلة العمال الفنيين في المعمل إضافة إلى إعادة ترتيب صالة الإنتاج وتموضع الآلات في كل قسم بما يساهم في اختصار الوقت وسلاسة العمل لتكون المراحل الإنتاجية متوافقة زمنيا وإنتاجيا وحركيا مع بعضها البعض ما أدى إلى زيادة الإنتاج من الناحية الكمية وبالجودة المطلوبة، وعليه ارتفعت إنتاجية الأقسام بشكل ملحوظ خاصة بعد رفد المعمل بعقود ثلاثة أشهر لتسد النقص الحاصل والمتمثل في حاجتنا للعمالة الشابة مع التعويل على المسابقة القادمة التي أعلنت عنها وزارة الصناعة في المساهمة بسد النقص من العمالة المطلوبة.

ولفت إلى أهمية الخطوة المتمثلة بتشغيل خط الإنتاج الثاني في المعمل وافتتاح ورشة الحذاء المدني إضافة إلى المتابعة شبه اليومية لمعالجة النفايات الجلدية المتراكمة حول المعمل منذ تأسيسه والوصول إلى حل نهائي لها حيث تم تأمين مطحنتين لطحن هذه النفايات من أجل إعادة تدويرها والاستفادة منها في مشاريع مستقبلية كأرضيات حدائق أو قرميد بلاستيكي وغير ذلك من المنتجات، والمطحنتان الآن تعملان بالشكل المطلوب ونحن كمعمل ننتظر بشغف كبير وصول ثلاث آلات أساسية في عملية الإنتاج وهي آلة الضغط وآلة مسمرة الكعب وآلة الحقن المباشر وبعد وصولها سننتقل إلى مرحلة جديدة في عملية الإنتاج سواء لجهة الكمية أو النوعية.

غرفة دمشق وريفها خلال عام ٢٠١٩

الارتقاء بالصناعة لتعزيز الاقتصاد الوطني

■ دمشق – وفاء فرج:

عملت غرفة صناعة دمشق وريفها خلال العام ٢٠١٩، على تحقيق تنمية صناعية مستدامة ومتوازنة ومتكاملة إيماناً منها بأن تكون حلولاً واقعية للمشكلات التي تواجه القطاع الصناعي الوطني، بالإضافة إلى زيادة نسبة مساهمة القطاع الصناعي في الناتج المحلي، حيث يعد تطوير القطاع الصناعي أساساً في استراتيجيتها لتعزيز الاقتصاد الوطني والداعم الأساسي لنجاح الصناعة.

التقرير الصادر عن الغرفة أشار إلى مشاركة الغرفة للحكومة بصنع القرار الاقتصادي بما ينسجم مع مصالح الطبقة الصناعية من خلال العديد من اللقاءات إضافة للمشاركة بالمؤتمرات والمنتديات التي أمامتها ودعمهتها ورعتها الحكومة لتعزيز العلاقات الاقتصادية مع الدول العربية والأجنبية.

كما ساهمت في تهيئة وإصلاح البنية التحتية ومرافق الخدمات في المناطق الصناعية لتلبية الحاجات المتنامية للقطاع الصناعي حيث نظمت زيارات ميدانية مع الجهات المعنية إلى مناطق شريان الاقتصاد الوطني كعدرا والزبلطاني والقدم وغيرها، واستقبلت وفوداً اقتصادية من بلدان عدة تم خلالها عرض أوراق عمل وجلسات حوارية ونقاشات مفتوحة، تم من خلالها التباحث في خطط وآليات جدية(مستحدثة) لجذب الاستثمارات الخارجية في القطاع الصناعي كما عقدت اجتماع للهيئة العامة للعام٢٠١٩ وأقرت الموازنة للعام ٢٠١٨ وصادقت عليه وتم وإبراء ذمة الغرفة وترأست وفود رجال أعمال بزيارات لدول عربية وأجنبية كزيارة إيران و الإمارات، كما شاركت بوفد ضمن أعمال مؤتمر العمل العربي في جمهورية مصر العربية.

وأشار التقرير إلى انه وبهدف الارتقاء بالصناعة الوطنية من خلال الترويج لها نظمت الغرفة مهرجان التسوق الشهري «صنع في سورية» خلال عام ٢٠١٩/ ١٧ دورة/ في عدة محافظات قدمت خلاله كُل ما تحتاجهُ العائلة وعقدت اجتماعات دورية تم خلالها الاستماع لوجهاتِ نظرِ وملاحظاتِ القطاع الصناعي من رؤساء ممثلي لجان القطاعات الصناعية كافة، وتم التأكيد على ضرورة إيجاد آلية لتوفير تغطيات تأمينية لهذه الصناعات نظراً لكونها العصب الرئيسي للاقتصاد الوطني.

كما شاركت الغرفة في الدورة ٦١ لمعرض دمشق الدولي بتنظيم أجنحة تخصصية للصناعة بقطاعاتها الأربعة بالإضافة لسوق البيع، وأقامت عدة معارض منها معرض الصناعات الغذائية التصديرية الثاني «سيريافود» و معرض الصناعات النسيجية «صنع في سورية» وذلك بالتعاون مع اتحادات الغرف ورابطة المصدرين السوري على أرض مدينة المعارض بدمشق.

وبين التقرير أن الغرفة عملت على التعاون والتنسيق مع مراكز البحوث والجامعات والمؤسسات العلمية والمهنية المختصة بهدف تطوير برامج العمل الصناعي كممثلي برنامج الأمم المتحدة الإنمائي، والمعهد الوطني للإدارة العامة إينا، ومنظمة العمل الدولية، وسعت إلى تفعيل الشراكة المجتمعية من خلال تنفيذ عدداً من الأنشطة والزيارات والمبادرات المجتمعية، بالإضافة إلى مبادرات إنسانية أخرى تستهدف الشرائح الضعيفة من ذوي الاحتياجات الخاصة بالنسبة للأطفال المصابين بالتوحد وذلك بهدف تقديم يد المساعدة الإنسانية، رافق ذلك تقديمُ دعم مادي لرعاية المواهب الرياضية المتميزة والمأمولَ عليها في تحقيق إنجازات ونجاحات للرياضة من خلال مذكرة وقعتها الغرفة مع الاتحاد الرياضي العام، وحرصاً على التحفيز والتشجيع في العملية التعليمية المهنية والصناعية كرمت الغرفة المتفوقين الأوائل في نظام التعليم المزدوج لما لذلك من الأثر الإيجابي في نفوس الطلاب.

وأكدت الغرفة أنها وانطلاقا من ثوابتها التي لا تحيد عنها سيستمر في العطاء والجهد ليبقى الارتقاء بالصناعة الوطنية من خلال الترويج لها وتوجيهها نحو المزيد من التحسن والتقدم.

ثلاث مناطق صناعية - حرفية لتوطين المنشآت الصناعية والحرفية بريف دمشق

■ دمشق – الثورة:

أكد المهندس محمد فياض مدير صناعة ريف دمشق عن أهم المناطق الصناعية والحرفية المقترحة موضحا للثورة أن محافظة الريف سعت جاهدة بالتوافق مع خطة وزارة الصناعة لتأمين المكان المناسب لتوطين المنشآت الصناعية والحرفية من خلال اقتراح ثلاث مناطق (صناعية – حرفية) جديدة وهي المنطقة الحرفية في خربة الشياب ومنطقة حرفية لاستقبال حرفيي منطقة القدم والقابون بمساحة ١٠٣٥ دونما التابعة لبلدية العادلية والمنطقة الحرفية في أشرفية صحنايا إضافة الى المنطقة الصناعية – الحرفية في حران العواميد ومنطقة صناعية – حرفية بمساحة ١٥٠٠ دونم « جميعها أملاك الدولة».

وأشار الى انه تم مخاطبة وزارة الإدارة المحلية والبيئة من أجل إصدار قرارات إحداث هذه المناطق بموجب القرار رقم ٦٦/م و لعام ٢٠١٨ ، ومخاطبة وزارة الزراعة لتسليم هذه العقارات إلى محافظة ريف دمشق ليتم انجاز الدراسات والمخططات اللازمة، منوها إلى انه وحرصاً منهم على بيئة المحافظة فقد تم اقتراح إنشاء منطقة صناعية صديقة للبيئة في منطقة خربة الشياب بمساحة إجمالية ٢٥٠ هكتار وعليه تم التعاقد مع جامعة تشرين لإعداد الدراسات التنظيمية والتفصيلية لهذه المنطقة التي من المتوقع لها أن تضاهي المناطق في دول الجوار، متوقعاً أن يكون لغرفة صناعة دمشق وريفها دوراً كبيراً في انجاز هذه المنطقة بالإضافة للمناطق الصناعية المتضررة والتي يتم إعادة دوران عجلة الإنتاج فيها وتخديمها وتغذيتها بالتيار الكهربائي حيث سيتم تنفيذ كامل الخدمات بعد تنفيذ المخطط التنظيمي للمنطقة ومنها فضلون ١-٢، مشيراً إلى عودة ٢٠٠ منشأة للعمل بعد ترميم منشآتهم و إيصال الكهرباء وباقي الخدمات إلى المنطقة، منوها أن منطقة تل كردي يتم حاليا دراسة وإعداد المخطط التنظيمي لها لاسيما وأنها شهدت عودة ما يقارب ٥٥ منشأة للعمل و١٢ منشأة تتجهز للإقلاع والبدء بترميم ما يقارب ٣٠ منشأة حالياً، لافتاً إلى المناطق الحرفية المركزية التي تم تصديق مخططاتها وهي منطقة أوتايا «حرف خشبية» ودير علي المخصصة لـ «تشكيل معادن» أما بالنسبة لمنطقة حران العواميد فقد فسيتم الإعلان عنها في الوحدة الإدارية.

أما بالنسبة للمخططات المصدقة عليها لإنشاء مناطق صناعية فهي تشمل يبرود التي تم تصديق مخططها بمساحة ١٨ هكتارا وصحنايا (تجمع صحنايا الصناعي بمساحة ١٢١هـ وعدرا ثلاث مخططات تنظيمية بالقرار رقم (٨٩-٩٠-٩١) بمساحة (٤٥هـ-١٩هـ-٤١هـ» مشيرا إلى المخططات التي هي قيد الإعلان عنها بالوحدات الإدارية وهي الكسوة التي تم اعتماد ثلاث مناطق صناعية فيها بمساحة (٦٩هـ-١٤٨هـ-٣٩٣هـ) ومنطقة في خيارة دنون بمساحة ٢٣٩هـ والسبينة التي تم اعتماد منطقتين صناعيتين بمساحة (١٢هـ-٩هـ) ومديرة بمساحة ٣٥هـ والبويضة بمساحة ١١٦هـ

وبين المناطق الصناعية والحرفية داخل المخططات التنظيمية بريف دمشق تشمل القطيفة ويبرود والنبك وعين ترما والسبينة ومعضمية القلمون والمراح والناصرية والعتيبة والغزلانية وقطنا والبويضة وصحنايا والصرخة وجيرود وقارة والروضة والزبداني ليصل مجموع المخططات التنظيمية داخل المخططات التنظيمية التفصيلية الى ٢٠ مخططا أما التي تم الإعلان عنها فهي قارة كمنطقة حرفية وقارة كسوق هال وببيلا والسحل والكسوة مناطق حرفية.

على الملأ

للمستثمرين فقط!

■ معد عيسى

تؤرق مشكلة الطاقة المواطن والدولة السورية معا مع أن مفردات الثروة السورية الطاقية تتصف بالغنى وليس بالفقر والأمر يحتاج إلى تغيير إستراتيجية الطاقة وفق الثروة الطاقية .

لدى سورية ثروة كبيرة من الغاز والسجيل الزيتي ويكفي على الأقل أن نُحسن استثمار هاتين المادتين ، فالغاز الذي نستخدمه بالحرق المباشر لتوليد الكهرباء يُمكن أن نستخدمه في صناعة الأسمدة والحبيبات البلاستيكية وكذلك في تدفئة المنازل ووقود للسيارات ، وعندما نستخدمه لهذه الأغراض فأن ذلك سيؤدي لخلق ألاف فرص العمل عدا عن الأثر البيئي والبعد الصحي وسلامة التجهيزات .

بديل الغاز في توليد الكهرباء متاح بكثرة ويكفي لمئات السنين وهو السجيل الزيتي (الزيت الصخري) حيث تقدر احتياطات سورية منه بـ ٤٢ مليار طن وفي منطقة خناصر بحلب وهو يتمتع بمواصفات عالية وظروف استثمار مثالية ، فنسبة الزيت من أفضل النسب العالمية ويوجد في منطقة بعيدة عن السكن وليست زراعية قريب جدا من سطح الأرض ن وتمر في المنطقة شبكة ربط كهربائية .

استخدام السجيل الزيتي لتوليد الكهرباء بالحرق المباشر لا يحتاج لتقنية معقدة وينتج عن بقايا الاحتراق الكلس الذي يستخدم في صناعة الاسمنت ، ويُمكن استخدام السجيل في صناعة البتر وكيماويات .

المطلوب اليوم التوجه لإنشاء محطات توليد كهرباء من السجيل الزيتي وهذا لا شك يتطلب أموال كبيرة ولكن بدل أن نذهب لإعادة بناء محطة توليد حلب المدمرة ومحطة زيزون نذهب لبناء محطة توليد كبيرة في خناصر بنفس الأموال التي سنرصدها للمحطتين المذكورتين ، وهناك خيار آخر بتقديم حوافز استثمارية حقيقية للمستثمرين لبناء محطات توليد نقدم لهم والوقود ونشتري منهم الكهرباء ، كما يُمكن إلزام أصحاب الاستثمارات الكبيرة مثل معامل صهر الحديد والاسمنت بإنشاء مجموعات توليد في تلك المنطقة وتتولى وزارة الكهرباء نقل الكهرباء بشبكتها إلى أماكن استثماراتها .

استونيا تولد كامل احتياجها من الكهرباء من السجيل الزيتي ، الأردن سيدشن خلال أيام محطة توليد باستطاعة ٥٠٠ ميغا تعمل على السجيل الزيتي ،من يتلطى وراء الأثر البيئي غير منطقي في طرحه لأن بريطانيا مثلا التي تطبق أعلى المعايير البيئية تُنتج القسم الأكبر من الكهرباء من الفحم الحجري .

الحلول متاحة وثرواتنا حق لنا أن ننعم بها والأمر متاح وهو الحل الأمثل للخروج من مشكلتنا الطاقية .

الكنز

تنويع الاقتصاد المحلي!..

■ يونس خلف

الاقتصاد بشكل عام يعبر عن الأنماط المختلفة للعمل للسكان من زراعة وصناعة وتجارة إضافة إلى الثروات الباطنية، وبالنظر إلى النشاط الاقتصادي في محافظة الحسكة فإن كل المعطيات تدلل بوضوح أنه يعتمد على القطاع الزراعي بشكل شبه كلي وذلك نظراً لطبيعة الأراضي فيها من حيث المساحات السهلية وخصوبة التربة وملاءمة الطقس والمناخ ووفرة المياه حيث تنتج المحافظة أكثر من نصف إنتاج القطر من المحاصيل الزراعية، وعلى هذه القاعدة فإن السؤال الذي يطرح نفسه دائماً في سياق قراءة الواقع الصناعي والتجاري من جهة والحياة الاقتصادية عموماً من جهة أخرى هو: هل ثمة ملامح تجارية وصناعية واضحة في محافظة الحسكة..؟ وكثيراً ما يأتي الجواب على هذا السؤال من بعض المتابعين والمهتمين بسؤالٍ آخر هو: هل ثمة ملامح أخرى أكثر وضوحاً كالسياحة والثقافة والخدمات أيضاً؟.

وإذا كنا لا نتفق مع الذين يرون بأن العديد من جوانب الحياة في هذه المحافظة المعطاءة تفتقر لملامح واضحة تعكس خصوصيتها الزراعية والصناعية إلا أننا في نفس الوقت نشعر بحاجة إلى التفسير الموضوعي والدقيق لوجهة نظرهم التي يجب ألا تقلل من شأن الجهود والخطوات التي تحققت على الأقل في النشاط الزراعي وإن كان هذا النشاط يفتقر حتى الآن إلى التنويع المطلوب والذي من المفترض أن يكون القاعدة الأساسية لتنويع وتوسيع النشاط الاقتصادي في العاصمة الزراعية لسورية. ولا يستطيع أي متتبع للنشاط الذي تشهده المحافظة في العديد من المجالات إلا أن يقر بوجود عمل مستمر في الزراعة

ونحن لا نريد أن نذهب بعيداً عن موضوعنا الأساسي وهو غياب الملامح الاقتصادية الواضحة وعدم وجود خطوات حقيقية على طريق تنويع النشاط الاقتصادي لكن الشيء بالشيء يذكر فالحق مع بعض الذين يقولون إن الحسكة بحاجةٍ إلى كثير من الجهد والإمكانات وبحاجة أيضاً لمن يفكر بأساليب عمل وآليات توفر إمكانية رسم الملامح الواضحة التي تعكس خصوصية المحافظة من جهة وتوفر متطلبات تنويع النشاط الاقتصادي بحيث لا يقتصر على الزراعة وحدها فقط وإنما تزهو اللوحة الاقتصادية بكل الألوان ولا سيما المتوفرة في منطقة الجزيرة وخاصة الأبيض (القطن) والأصفر (القمح) والأسود (النفط) وإذا كان حديثنا اليوم يأتي في ظروف صعبة قد لا يتاح الآن عمل أي شيء في هذا الاتجاه إلا أن الظروف الصعبة نفسها تتطلب التفكير على الأقل بملامح واضحة للاقتصاد المحلي في مرحلة إعادة الإعمار.

وزارة الاقتصاد والتجارة الخارجية خلال ٢٠١٩

برامج لإحلال صناعة بدائل المستوردات ..ودعم القطاع الخاص

■ دمشق – مازن جلال خيربك:

جملة من المؤشرات والمعطيات حفلت بها نتائج عمل وزارة الاقتصاد والتجارة الخارجية عن العام المنصرم حديثاً، وعلى عدة مستويات سواء ما كان منها متصلاً بالتجارة الخارجية من استيراد وتصدير أو ما كان منها متعلقا الاقتصادية مع الدول الصديقة والحليفة أو بالنسبة لنشاط الجهات التابعة للوزارة.

وبحسب بيانات الوزارة وعلى صعيد السياسات الاقتصادية فقد قامت الوزارة بصياغة حزمة من السياسات والبرامج الاستهدافية، ضمن توجهات الحكومة وسياساتها الداعمة للعملية الإنتاجية والتنموية والتي يظهر انعكاسها الحقيقي من خلال برامج ثلاثة أولها برنامج إحلال صناعة بدائل المستوردات، وذلك تخفيفاً لفاتورة الاستيراد للسلع التي يمكن إنتاجها محلياً ووقف استنزاف القطع الأجنبي وتحقيق الاكتفاء الذاتي في عدد من المواد، حيث تم لنهاية الشهر الحادي عشر الماضي دراسة العديد من المواد بالتنسيق مع الجهات المعنية وأهمها الإطارات والورق والصناعات النسيجية والخميرة والنشاء والقطر الصناعي إلى جانب الصناعات الدوائية النوعية والتجهيزات المنزلية وأجهزة الإنارة وقطع تبديل السيارات والطاقات المتجددة والحبيبات البلاستيكية والبطاريات والإنفرتيرات إلى جانب أكعاب البولي ريتان والأحذية والأنعال والطلائح البلاستيكية وألواح الألمنيوم والجرارات الزراعية والألواح الزجاجية والإسمنت والغرانيت، أما ثاني البرامج فهو برنامج دعم القطاع الخاص، وذلك لتأمين متطلبات الانطلاق في ميداني العمل الأساس (وهما القطاعين الزراعي والصناعي)، من خلال تطبيق حزمة من السياسات والبرامج الداعمة للتوسع في الإنتاج والتشغيل وتعزيز دور القطاع الخاص، وإعادة ترتيب أولويات الإنفاق العام لهذا الغرض.

ثالث البرامج في هذا الإطار كان برنامج دعم أسعار الفائدة، حيث تم تخصيص مبلغ في الموازنة العامة للدولة وقدره ٢٠ مليار ليرة يُستخدم لدعم أسعار الفائدة، حيث يستهدف هذا البرنامج تخفيض تكاليف الحصول على التمويل لمجموعة من المشاريع (أو) القطاعات ذات الأولوية، وقد قامت وزارة الاقتصاد لهذا الغرض، وبعد عدة اجتماعات مع المصارف (سواء العامة أم الخاصة) بتوقيع اتفاق إطاري مع المصارف العاملة في القطر يحدد آلية الاستفادة من دعم أسعار الفائدة، وقد تم البدء بتنفيذ برنامج أسعار فوائد القروض لتوليفة من البرامج التي تشمل صناعة الورق من أنواع دوبلكس وتيست لاينر وايت توب والسايزنغ ونصف الكيماوي، إلى جانب صناعة النشاء وصناعة القطر الصناعي، وصناعة الأقمشة المصنرة والخيوط والمصابغ وإقامة وتشغيل معامل لإنتاج مستلزمات الري الحديث وتشغيل المداجن المتضررة والمتوقفة عن العمل والتي تحتاج إلى إعادة تأهيل، بالتوازي مع إقامة معامل لإنتاج الألواح الزجاجية وترميم وإعادة تشغيل وإقامة معامل صناعة الآلات وخطوط الإنتاج ومعامل صناعة ألواح الفورميكا بدءاً من المادة الأولية، ومشاريع صناعة مكونات الطاقات المتجددة، وإقامة معامل لإنتاج الإنفيرترات، وأخيراً ترميم وإعادة تشغيل وإقامة معامل لإنتاج البطاريات.

وعلى ذات صعيد السياسات الاقتصادية فقد فرغت الوزارة خلال ٢٠١٩ من إعداد مسودة قانون الاستثمار، بهدف إيجاد مناخ استثماري محفز وجاذب للاستثمارات المحلية والأجنبية، باعتباره نقطة ارتكاز أساسية في الرؤية الاقتصادية لسورية ما بعد الحرب، وخاصة أن هذه المرحلة تتطلب بالضرورة تضافر جهود القطاعين العام والخاص على حد سواء، والانتهاء من إعداد مجموعة من البرامج التنفيذية للمحاور التي تتولاها الوزارة ضمن برنامج سورية ما بعد الحرب، لا سيما ما يتعلق بتعزيز بيئة الأعمال وتنمية المشروعات الصغيرة والمتوسطة، وتمكين التجارة الخارجية.

وعلى صعيد تطوير أداء إدارة التجارة الخارجية وتحديداً الاستيراد منه فقد استمرت الوزارة الاقتصاد والتجارة الخارجية في متابعتها الدورية لقوائم المواد المعتمدة بموجب الآلية الخاصة بمنح الموافقات لإجازات وموافقات الاستيراد وتحديثها بما يراعي متطلبات الاقتصاد الوطني ودفع عجلة الإنتاج، حيث تمت إضافة العديد من المواد إليها وذلك من خلال التنسيق القائم بين وزارة الاقتصاد والعديد من الجهات ذات الصلة، إلى جانب تبسيط إجراءات الحصول على إجازات الاستيراد من خلال اعتماد الوثيقة الصادرة عن التأمينات في العام نفسه وحفظها، واعتماد النسخة الأصلية الواردة من غرفة الصناعة لشهادة التسجيل وحفظها، مع حفظ النسخة الأصلية للسجل الصناعي بالإجازة الأولى للصناعي كل عام، وتنظيم آلية منح إجازات الاستيراد للبضائع والآليات الموجودة في المناطق الحرة استناداً إلى الفواتير المحلية الصادرة عن فروع مؤسسة المناطق الحرة، وتنظيم عملية ترشيد الاستيراد وتبسيط وضبط الإجراءات بهدف منع عملية تكرار إجازات وموافقات الاستيراد.

كما أصدرت الوزارة تعليمات حول إلزام مستوردي القطاع الخاص للمواد الممولة من المصارف العاملة بالقطر المرخص لها التعامل بالقطع الأجنبي بتسليم نسبة ١٥٪ من مستورداتهم وبسعر التكلفة وحسب نسبة التمويل فبالنسبة للمؤسسة السورية للتجارة فذلك يشمل فيما يشمل السكر والأرز والزيوت والسمون والشاي والمعلبات والطون والسردين، ناهيك عن الموافقة على إضافة أمانات جمركية لإدخال المركبات الآلية إلى القطر من أجل وضعها بالاستهلاك المحلي لتصبح شاملة لأمانات دمشق وجديدة يابوس وعدرا واللاذقية وطرطوس وحماة وأمانة حلب المركزية ونصيب، على أن يتم التقيد بالتعليمات المتعلقة بالاستيراد عن طريق المرافئ البحرية السورية فيما يخص مصادر دول الجوار.

أما بالنسبة للتصدير فقد عمدت الوزارة لدفع العملية التصديرية إلى تشخيص المعوقات ذات الصلة بعملية التصدير والمتمثل بالمعوقات ذات الطبيعة البنيوية (التاريخية) والمعوقات ذات الطبيعة الطارئة ووضع الحلول لتجاوز المعوقات، وقد تمّ في هذا الخصوص وضع الخطة الوطنية للتصدير والتي تم إقرارها من رئاسة مجلس الوزراء ويجري العمل حالياً على تنفيذها من قبل كافة الوزارات والجهات المعنية، ناهيك عن تقديم حوافز تصدير للقطاعات الهامة كالغذائية والزيتون وزيت الزيتون والألبسة والمفروشات والموبيليا، إلى جانب دعم شحن عقود التصدير لمعرض دمشق الدولي وتحمّل كافة تكاليف الشحن وفق آلية مدروسة ومعتمدة، بالتوازي مع دعم المشاركة في المعارض الخارجية ترويجاً للمنتج السوري في الخارج لا سيما في القطاعات الصناعية والزراعية التصديرية.

وعلى صعيد العلاقات الاقتصادية الدولية ولا سيما منها تعزيز العلاقات الاقتصادية والتجارية مع الدول والتكتلات الصديقة فقد اتخذت الوزارة مجموعة من الإجراءات فبالنسبة للاتحاد الأوراسي فقد تم إدراج سورية في قائمة البلدان التي تتمتع بالامتيازات الجمركية للاتحاد الاقتصادي الأوراسي، أما بالنسبة لروسيا الاتحادية فقد تمت المشاركة في المعرض الدولي الرابع (أرابيا اكسبو ٢٠١٩) والذي أقيم في موسكو بين الفترة ٨ – ٢٠١٩/٤/١٠، وفيما يتعلق بالقرم فقد تم التوقيع على اتفاقية للتعاون التجاري والاقتصادي مع القرم في ختام اللقاء مع نائب رئيس الوزراء في جمهورية القرم (الاتحاد الروسي) في ٢٠١٩/٨/٢٩، إلى جانب افتتاح فرع للبيت التجاري (سورية – القرم) في دمشق، والمشاركة في منتدى يالطا الاقتصادي الدولي الذي عقد في جمهورية القرم خلال الفترة من ١٨-٢٠١٩/٤/٢٠ والذي تم خلاله مناقشة سبل التعاون التجاري بين سورية والقرم وآلية التسويات المتبادلة لضمان التبادل التجاري بين الطرفين، وبالنسبة لأبخازيا فقد تم استكمال إجراءات دخول اتفاقية تسهيل وتنمية التعاون التجاري والاقتصادي بين سورية وأبخازيا حيز التنفيذ والتعميم على كافة الوزارات والجهات المعنية من القطاعين العام والخاص للإفادة منها، في حين تم بالنسبة لأوسيتيا الجنوبية استكمال إجراءات دخول اتفاقية تسهيل وتنمية التعاون التجاري والاقتصادي بين سورية وأوسيتيا الجنوبية حيز التنفيذ، والتعميم على كافة الوزارات والجهات المعنية من القطاعين العام والخاص للإفادة منها، إضافة إلى التوقيع على اتفاق لتأسيس بيت تجاري في كل من سورية وأوسيتيا الجنوبية وذلك في ختام اللقاء مع نائب رئيس الوزراء في أوسيتيا الجنوبية . وزير التنمية الاقتصادية نائب رئيس اللجنة السورية الأوسيتية بتاريخ ٢٠١٩/٨/٣١.

وضمن ذات سياق العلاقات الاقتصادية الدولية وبالنسبة لإيران فقد تم عقد اجتماعات اللجنة الوزارية السورية – الإيرانية المشتركة والمشاركة في اجتماعات اللجنة العليا التي تم في ختامها التوقيع على اتفاقية التعاون الاقتصادي الاستراتيجي طويل الأمد، إضافة إلى توقيع عدة اتفاقيات في مجالات مختلفة، في حين شهدت العلاقات مع بيلاروسيا المشاركة في اجتماعات الدورة السابعة للجنة المشتركة السورية- البيلاروسية للتعاون التجاري والاقتصادي والفني المنعقدة في دمشق (نهاية آب ٢٠١٩) والتوقيع على عدة وثائق تعاون بين البلدين منها مذكرة تفاهم للتعاون بين المركز الوطني للتسويق ودراسة الأسعار لدى وزارة الخارجية البيلاروسية والمؤسسة العامة للتجارة الخارجية لدى وزارة الاقتصاد السورية، كما تمت بالنسبة لكوبا المشاركة في معرض هافانا الدولي في دورته ٣٧ والتي عقدت بداية تشرين الثاني من ٢٠١٩، وبالنسبة للعراق فقد تم عقد اجتماعات الدورة التاسعة للجنة المشتركة السورية- العراقية التي عقدت في دمشق خلال نيسان ٢٠١٩ والتي تم خلالها الاتفاق على تدعيم العلاقات الثنائية وتطوير العمل المشترك في مختلف المجالات وتذليل كافة القيود والعقبات التي تحول دون تعزيز حجم التبادل التجاري بين البلدين من خلال تجنيب البضائع المتبادلة أي أعباء إضافية لدى دخولها إلى أسواق كل من البلدين وتبادل زيارات الوفود وتنظيم الندوات والمؤتمرات التي تساعد في تنشيط التعاون الاقتصادي وتنفيذ برامج ترويجية مشتركة تهدف إلى جذب المستثمرين ورجال الأعمال للعمل في المناطق الحرة والاستثمار فيها.

وبالانتقال إلى الأذرع التنفيذية (الجهات التابعة) للوزارة وبالنسبة للمؤسسة العامة للتجارة الخارجية فقد تم توجيه عمل المؤسسة وتأطيره بالشكل الذي يلبي احتياجات القطاع العام وفق خطط تضمن توفر المواد اللازمة لاستمرار حياة الموطن ودفع عجلة الإنتاج؛ حيث تم تأمين توليفة من المواد الأساسية لما يقارب نهاية العام تشمل الغذائيات والكيميائيات والأدوية والمستلزمات الطبية إضافة إلى الآليات ومستلزماتها، أما على صعيد عمل المؤسسة العامة للمناطق الحرة فقد تنوعت محطات العمل على امتداد العام حيث صدرت التعليمات الخاصة بمعالجة أوضاع السيارات السياحية والآليات والمعدات الهندسية المتضررة الموجودة في المنطقة الحرة بعدرا، إلى جانب منح مهلة زمنية جديدة للمستثمرين والمودعين في المناطق الحرة بعدرا مدتها ستة أشهر من تاريخ صدور توصية اللجنة الاقتصادية (بالجلسة رقم /٢٨/ تاريخ ٢٠١٩/٧/٢٩) لمعالجة وضع البضائع العائدة لهم والمسجلة على قيودها وذلك وفق الآلية المعتمدة (بتوصية اللجنة الاقتصادية بالجلسة رقم /١٨/ لعام ٢٠١٨)، ناهيك عن صدور تعميم يتضمن التعليمات الخاصة بعملية التفكيك والتقطيع للسيارات المستعملة في المناطق الحرة والتي لا يوجد لها فاتورة أساسية وينجم عنها قطع تبديل مستعملة وفقاً لتعليمات التفكيك والتقطيع الناظمة بذلك، بالتوازي مع صدور تعليمات تتضمن الاكتفاء بالفاتورة المحلية الصادرة عن المناطق الحرة بالنسبة للسيارات والآليات وقطع التبديل المستعملة لغاية ٢٠١٩/١٢/٣١، وكذلك صدور تعليمات بالموافقة على تنظيم فاتورة واحدة وبيان جمركي واحد لأي فئة من السيارات سواء كانت صهريج أم شاحنة مركب عليها رافعة أم سيارة قمامة، شريطة أن تكون مستوفية الشروط الخاصة بالاستيراد والشروط الفنية وفق أحكام قانون الجمارك.

كما شملت محطات عمل المناطق الحرة ضبط آلية الإدخال للتجهيزات والأثاث والمواد الأولية اللازمة للمنشآت الصناعية وغيرها من المواد التي يتم إدخالها من السوق المحلية إلى المنطقة الحرة والتي ترد من دون بيان جمركي، وكذلك الانتهاء من تنفيذ مشروع تأمين تفريعة سكة حديد لربط المنطقة الحرة الداخلية في اللاذقية مع المرفأ لتأمين سحب البضائع الخاصة بالمستثمرين من المرفأ مباشرة عن طريق السكك الحديدية وتخفيف الأعباء المالية عليهم وتحقيق إيرادات للمؤسسة والمؤسسة العامة للخطوط الحديدية السورية، أما فيما يخصّ بعض المؤشرات المادية والرقمية فقد بلغت الإيرادات الفعلية للمؤسسة العامة للمناطق الحرة حوالي ٤،٠٥٦ مليارات ليرة لغاية ٢٠١٩/١١/٣٠، في حين بل

صدر العدد الأول في 1963/7/1
الثلاثاء 12 جمادى الأولى 1441 هـ 7 كانون الثاني 2020 م العدد 17162
الثورة

إعلان

تقدم السيد غسان محمود اسبر بطلب الحصول على رخصة لإقامة مشروع توليد طاقة كهربائية باستخدام الخلايا الكهروضوئية باستطاعة إجمالية قدرها (٢) ميغاواط في محافظة اللاذقية- منطقة البهلولية رقم العقار (٧٧- ٧٨).

على من لديه اعتراض التقدم باعتراض إلى وزارة الكهرباء شركة كهرباء محافظة اللاذقية خلال خمسة عشر يوماً من تاريخه.

الجمعية التعاونية السكنية للعاملين في القطاع الزراعي بطرطوس
إعلان دعوة هيئة عامة

إن مجلس إدارة الجمعية التعاونية السكنية للعاملين في القطاع الزراعي بطرطوس وبجلسة رقم (٣٤) القرار (٥٢٤) المتضمن دعوة الهيئة العامة للاجتماع السنوي العادي وذلك يوم الاثنين الواقع ٢٠٢٠/١/٢٧ الساعة الثانية عشرة ظهراً في صالة الاتحاد التعاوني السكني بطرطوس.

وإذا لم يكتمل النصاب القانوني يكون الاجتماع بذات المكان والزمان الساعة الواحدة ظهراً لبحث جدول الأعمال المعمم.

رئيس مجلس الإدارة

فقدان شهادة قبطان بحري

تكت

فقد عبد الله موفق مجذوب سوري الجنسية
مواليد طرطوس والدته ميساء
شهادة قبطان بحري صادرة من لبنان البترون
يرجى لمن يعثر عليها تسليمها لأقرب مخفر

إعلان بمثابة مذكرة دعوة
صادرة عن محكمة الإستئناف المدنية بحلب الغرفة السابعة

المستأنف عليهم طالبي الترميم: ورثة عبد الكريم أشقر وكيلهم المحامي محمد أديب عليكاج

المستأنف المطلوب الترميم بمواجهتهم:

١- ابراهيم أشقر بن بدر الدين وأمينة
٢- عبد الرحمن أشقر بن بدر الدين وأمينة
٣- ناريمان أشقر بنت محمد وجمانة
٤- عفاف أشقر بنت محمد و ماجدة
٥- محمد علي أشقر بن محمد و ماجدة
٦- رولى أشقر بنت نجم الدين ومنى
٧- ولاء أشقر بنت نجم الدين ومنى
٨- ميسم أشقر بنت نجم الدين ومنى
٩- رانية أشقر بنت نجم الدين ومنى
١٠- مصطفى أشقر بن نجم الدين ومنى
١١-منى فلاحة بنت محمد

موضوع الدعوى: طلب اثبات واعتماد حكم قضائي

في الدعوى رقم أساس ٢٠١٩/٤٢٥ المتكونة بين الطرفين المذكورين لم يحضر المستأنف المطلوب الترميم بمواجهتهم ولم تبلغ مذكرة الدعوة لجهالة موطنهم وذلك حسب المشروحات الواردة على ظهر مذكرة الدعوة.

لذلك قررت المحكمة عملاً بأحكام المادة/٢٧/ - أ - من قانون أصول المحاكمات المدنية ابلاغك الدعوة بواسطة الاعلان بالصحف , وعلى لوحة اعلانات المحكمة بلزوم الحضور الى المحكمة يوم **الاثنين** الواقع في ٢٠٢٠/١/٢٧ الساعة العاشرة زوالية.

وإذا لم تحضر أو ترسل وكيلاً قانونياً عنك في الموعد المذكور جرت في حقك المعاملة القانونية.

١٥٧١٥٨
القاضي

إعلان بمثابة مذكرة إخطار
صادر عن المحكمة الجمركية الثانية و الثالثة بحلب

في الدعوى المقامة من :

المدعي : مدير جمارك حلب- إضافة لوظيفته

اسم المدعى عليه	رقم أساس الدعوى
محمد الرحال بن حسن وحميدة	٢٠١٩/٣/١٧٠
عامر خطيب بن عبد الرزاق وأمون	٢٠١٩/٣/١٧٠
طلال حاج أحمد بن رشيد	٢٠١٩/٣/١٦٧
محمد سعيد يوسف بن أحمد	٢٠١٩/٣/١٦٧
موسى طويل بن عبد القادر	٢٠١٩/٢/٢٤٤
كاتب اوسي بن بلال ونورة	٢٠١٩/٣/١٦١
غالب اوسي بن بلال ونورة	٢٠١٩/٣/١٦١
مثنى عجمي	٢٠١٩/٢/١٥٨
محمد نور كلو	٢٠١٩/٢/١٥٨

موضوع الدعوى: مخالفة مركية

- نظرا لتعذر تبليغكم في مواطن إقامتكم بسبب الأوضاع الأمنية وفي ما ورد في الشروحات الواردة على مذكرة دعوتكم فقد تقرر تبليغكم مذكرة دعوتكم في إحدى الصحف المحلية عملا بأحكام المرسوم التشريعي رقم /٢٥/ لعام ٢٠١٣ علماً أن موعد الجلسة القادمة هو اليوم الواقع في ٢٠٢٠/١/٢٨ الساعة العاشرة صباحا فإذا لم تحضروا أو ترسلوا من ينوب عنكم تجرى بحقكم المعاملة القانونية أصولاً وستصدر الأحكام بحقكم بمثابة الوجاهي.

١٥٧٢٤٣
القاضي

اسم الجهة المعلنة: المؤسسة العامة للتبغ
نوع الإعلان: إعلان عن طلب عروض داخلي
التصنيف: " تقديم وتركيب وتوصيل وتشغيل لوحات تعويض استطاعة ردية لمعمل سجائر جبلة بقسم الإنتاج والشؤون الفنية بفرع المنطقة الساحلية .
آخر موعد لاستلام العروض: الساعة الثالثة من يوم الأربعاء الواقع بتاريخ ٢٠٢٠/١/٢٩

إعلان داخلي ٢٠٢٠/٥
****

بناءً على أحكام الفصل الرابع من القانون رقم /٥١/ لعام ٢٠٠٤

تعلن المؤسسة العامة للتبغ عن طلب عروض داخلي برقم (٢٠٢٠/٥) لتقديم وتركيب وتوصيل وتشغيل لوحات تعويض استطاعة ردية لمعمل سجائر جبلة بقسم الإنتاج والشؤون الفنية بفرع المنطقة الساحلية وفق ما هو وارد بدفتري الشروط الحقوقي المالي والفني ووفق الأسس المبينة أدناه:

١- تقدم العروض إلى ديوان المديرية العامة باللاذقية – الكورنيش الغربي – حي الكاملية أو بديوان أحد الفروع (الشمالية – الساحلية – الجنوبية) في موعد أقصاه نهاية الدوام الرسمي ليوم **الأربعاء الواقع في ٢٠٢٠/١/٢٩ التاسع والعشرون من شهر كانون الثاني لعام ألفين وعشرون .**
٢- **التأمينات المؤقتة:**(٦٠٠٠٠٠) ل.س فقط ستمائة ألف ليرة سورية لا غير.
٣- **التأمينات النهائية:** (١٠%) من قيمة العقد.
٤- **مدة ارتباط العارض بعرضه:** (١٢٠) يوماً تقويمياً من اليوم التالي لتاريخ الإغلاق.
٥- **مدة التنفيذ:**/٦٠/ يوماً تقويمياً تبدأ من اليوم التالي لتاريخ تبليغ المتعهد أمر المباشرة أو تسليم موقع العمل أيهمايلي .
٦- **مدة الضمان:** سنة كاملة تبدأ اعتباراً من تاريخ صدور محضر الاستلام المؤقت .
٧- يرجع إلى دفتري الشروط الخاصة الحقوقية المالية والفنية في كل ما لم يرد عليه النص بهذا الإعلان.
٨- من يود الاشتراك عليه مراجعة الجهات المذكورة أعلاه للحصول على وثائق الإعلان وذلك خلال أوقات الدوام الرسمي ويحدد ثمن الإضبارة بـ /٤٠٠٠/ ل.س فقط أربعة آلاف ليرة سورية لا غير.

المدير العام
للمؤسسة العامة للتبغ

اسم الجهة المعلنة: المؤسسة العامة للتبغ
نوع الإعلان: إعلان عن طلب عروض داخلي
التصنيف: " قطع تبديلية سريعة الحركة
آخر موعد لاستلام العروض: الساعة الثالثة من يوم الأحد الواقع بتاريخ ٢٠٢٠/١/٢٦

إعلان داخلي ٢٠٢٠/٢
****

بناءً على أحكام الفصل الرابع من القانون رقم /٥١/ لعام ٢٠٠٤

تعلن المؤسسة العامة للتبغ عن طلب عروض داخلي برقم (٢٠٢٠/٢) لتقديم قطع تبديلية سريعة الحركة خاصة بمعمل سجائر اللاذقية بفرع المنطقة الساحلية وفق مايلي :

البند	اسم القطعة بالعربي	اسم القطعة بالأجنبي	رقم القطعة بالأجنبي	الكمية المطلوبة	التأمينات الجزئية ل.س
١	قشاط كتان	GARNITURE TAPE	0397612100	٥٠٠	٦٠٠٠٠٠
٢	قشاط نايلون	SUCTION BELT	DX26510800	٣٦٠	٢٣٠٠٠٠

وفق ما هو وارد بدفتري الشروط الحقوقي المالي والفني ووفق الأسس المبينة أدناه:

١- تقدم العروض إلى ديوان المديرية العامة باللاذقية – الكورنيش الغربي – حي الكاملية أو بديوان أحد الفروع (الشمالية – الساحلية – الجنوبية) في موعد أقصاه نهاية الدوام الرسمي ليوم **الأحد الواقع في ٢٠٢٠/١/٢٦ السادس والعشرون من شهر كانون الثاني لعام ألفين وعشرون .**
٢- **التأمينات المؤقتة:**(٨٣٠٠٠٠) ل.س فقط ثمانمائة وثلاثون ألف ليرة سورية لا غير.
٣- **التأمينات النهائية:** (١٠%) من قيمة العقد.
٤- **مدة ارتباط العارض بعرضه:** (١٢٠) يوماً تقويمياً تبدأ من اليوم التالي لتاريخ الإغلاق.
٥- **مدة التنفيذ:**/١٢٠/ يوماً تقويمياً تبدأ من اليوم التالي لتاريخ تبليغ المتعهد أمر المباشرة .
٦- **مدة الضمان:** سنة كاملة تبدأ اعتباراً من تاريخ صدور محضر الاستلام المؤقت .
٧- تقبل العروض الجزئية والتأمينات الجزئية لها ولا يمكن تجزئة البند الواحد .
٨- على العارض تقديم نماذج للاختبار عدد/٥/ من كل بند خلال أسبوع كحد أقصى من تاريخ الإغلاق .
٩-يرجع إلى دفتري الشروط الخاصة الحقوقية المالية والفنية في كل ما لم يرد عليه النص بهذا الإعلان.
١٠- من يود الاشتراك عليه مراجعة الجهات المذكورة أعلاه للحصول على وثائق الإعلان وذلك خلال أوقات الدوام الرسمي ويحدد ثمن الإضبارة بـ /٥٠٠٠/ ل.س فقط خمسة آلاف ليرة سورية لا غير.

المدير العام
للمؤسسة العامة للتبغ

اسم الجهة المعلنة: المؤسسة العامة للتبغ
نوع الإعلان: إعلان عن مناقصة داخلية رقم ٢٠٢٠/٣
التصنيف: إجراء صيانة لضاغطي الهواء أطلس كويكو GA30 الموجودين بدائرة الريدراينغ في جب حسن باللاذقية عملت (٦٠٠٠ساعة عمل) مع تقديم وتركيب مبرد هواء عدد/٢/ ومبرد زيت عدد/٢/ .
آخر موعد لاستلام العروض: الساعة الثالثة من يوم الاثنين الواقع بتاريخ ٢٠٢٠/١/٢٧

إعلان داخلي ٣/ ٢٠٢٠
****

بناءً على أحكام الفصل الثالث من القانون رقم /٥١/ لعام ٢٠٠٤

تعلن المؤسسة العامة للتبغ عن مناقصة داخلية برقم (٢٠٢٠/٣) لإجراء صيانة لضاغطي الهواء أطلس كويكو GA30 الموجودين بدائرة الريدراينغ في جب حسن باللاذقية عملت (٦٠٠٠ساعة عمل) مع تقديم وتركيب مبرد هواء عدد/٢/ ومبرد زيت عدد/٢/ وفق ما هو وارد بدفتري الشروط الحقوقي المالي والفني ووفق الأسس المبينة أدناه:

١- تقدم العروض إلى ديوان المديرية العامة باللاذقية – الكورنيش الغربي – حي الكاملية أو بديوان أحد الفروع (الشمالية – الساحلية – الجنوبية) في موعد أقصاه نهاية الدوام الرسمي ليوم **الاثنين الواقع بتاريخ ٢٠٢٠/١/٢٧ السابع والعشرون من شهر كانون الثاني لعام ألفين وعشرون وتحدد جلسة المناقصة يوم الاثنين بتاريخ ٢٠٢٠/٢/٣ الساعة الحادية عشر صباحاً .**
٢- **التأمينات المؤقتة:** (١٤٠٠٠٠٠) ل.س فقط مليون وأربعمائة ألف ليرة سورية لا غير .
٣- **التأمينات النهائية** (١٠ %) عشرة بالمائة من قيمة العقد .
٤- **مدة ارتباط العارض بعرضه:** (١٢٠) يوماً تقويمياً تبدأ من اليوم التالي لتاريخ الإغلاق .
٥- **مدة التنفيذ:**/٣٠/ يوماً تقويمياً تبدأ من اليوم التالي لتاريخ تبليغ المتعهد أمر المباشرة أو تسليم موقع العمل أيهما يلي.
٦- **مدة الضمان:** سنة كاملة تبدأ اعتباراً من تاريخ صدور محضر الاستلام المؤقت.
٧- على العارض أن يكون مصنفاً لدى وزارة الإنشاء والتعمير باختصاص كهرباء أو ميكانيك على ألا تقل درجة تصنيفه عن الفئة الخامسة ، ويرفض العرض الذي لا يتقيد بذلك.
٨- يرجع إلى دفتري الشروط الخاصة الحقوقية المالية والفنية في كل ما لم يرد عليه النص بهذا الإعلان.
٩- يمكن الحصول على الإضبارة التنفيذية من الجهات المذكورة أعلاه وذلك خلال أوقات الدوام الرسمي ويحدد ثمن الإضبارة بـ /٥٠٠٠/ ل.س فقط خمسة آلاف ليرة سورية لاغير.

المدير العام
للمؤسسة العامة للتبغ

اسم الجهة المعلنة: المؤسسة العامة للتبغ
نوع الإعلان: إعلان عن مناقصة داخلية
التصنيف: تقديم/١٢٠٠/ ليتر كحول صناعي
آخر موعد لاستلام العروض: الساعة الثالثة من يوم الثلاثاء الواقع بتاريخ ٢٠٢٠/١/٢٨

إعلان داخلي (٤ /٢٠٢٠)
****

بناءً على أحكام الفصل الثالث من القانون رقم /٥١/ لعام ٢٠٠٤

تعلن المؤسسة العامة للتبغ عن مناقصة داخلية برقم (٢٠٢٠/٤) لتقديم/١٢٠٠/ ليتر كحول صناعي وفق ما هو وارد بدفتري الشروط الحقوقي المالي والفني ووفق الأسس المبينة أدناه:

١- تقدم العروض إلى ديوان المديرية العامة باللاذقية – الكورنيش الغربي – حي الكاملية أو بديوان أحد الفروع (الشمالية – الساحلية – الجنوبية) في موعد أقصاه نهاية الدوام الرسمي ليوم الثلاثاء ٢٠٢٠/١/٢٨ الثامن والعشرون من شهر كانون الثاني لعام ألفين وعشرون وتحدد جلسة المناقصة يوم الثلاثاء ٢٠٢٠/٢/٤ الساعة الحادية عشرة صباحاً .
٢-التأمينات المؤقتة (١٥٠٠٠٠) ل.س فقط مائة وخمسون ألف ليرة سورية لا غير
٣- التأمينات النهائية (١٠ %) من قيمة العقد .
٤- مدة ارتباط العارض بعرضه (١٢٠) يوماً تقويمياً تبدأ من اليوم التالي لتاريخ الإغلاق.
٥- مدة التنفيذ /٣٦٥/ يوماً تقويمياً تبدأ من اليوم التالي لتاريخ تبليغ المتعهد أمر المباشرة وفق برنامج زمني تحدده المؤسسة.
٦- مدة الضمان: سنة كاملة اعتباراً من تاريخ صدور محضر الاستلام المؤقت .
٧- على العارض تقديم /١٥/ ليتر كنموذج للاختبار خلال أسبوع كحد أقصى من تاريخ الإغلاق .
٨- يرجع إلى دفتري الشروط الخاصة الحقوقية المالية والفنية في كل ما لم يرد عليه النص بهذا الإعلان .
٩- من يود الاشتراك عليه مراجعة الجهات المذكورة أعلاه للحصول على وثائق الإعلان بمبلغ وقدره /٣٠٠٠/ل.س فقط ثلاثة آلاف ليرة سورية لاغير.

المدير العام
للمؤسسة العامة للتبغ

اسم الجهة المعلنة: المؤسسة العامة للتبغ
نوع الإعلان: إعلان عن مناقصة داخلية رقم ٢٠٢٠/٦
التصنيف: صيانة وإصلاح محطة التكييف لصالة الجيتان بقسم الإنتاج والشؤون الفنية بفرع المنطقة الساحلية
آخر موعد لاستلام العروض: الساعة الثالثة من يوم الخميس الواقع بتاريخ ٢٠٢٠/١/٣٠

إعلان داخلي ٦/ ٢٠٢٠
****

بناءً على أحكام الفصل الثالث من القانون رقم /٥١/ لعام ٢٠٠٤

تعلن المؤسسة العامة للتبغ عن مناقصة داخلية برقم (٢٠٢٠/٦) لصيانة وإصلاح محطة التكييف لصالة الجيتان بقسم الإنتاج والشؤون الفنية بفرع المنطقة الساحلية وفق ما هو وارد بدفتري الشروط الحقوقي المالي والفني ووفق الأسس المبينة أدناه:

١- تقدم العروض إلى ديوان المديرية العامة باللاذقية – الكورنيش الغربي – حي الكاملية أو بديوان أحد الفروع (الشمالية – الساحلية – الجنوبية) في موعد أقصاه نهاية الدوام الرسمي ليوم **الخميس الواقع بتاريخ ٢٠٢٠/١/٣٠ الثلاثون من شهر كانون الثاني لعام ألفين وعشرون وتحدد جلسة المناقصة يوم الخميس بتاريخ ٢٠٢٠/٢/٦ الساعة الحادية عشر صباحاً .**
٢- **التأمينات المؤقتة:** (٧٠٠٠٠٠) ل.س فقط سبعمائة ألف ليرة سورية لا غير .
٣- **التأمينات النهائية** (١٠ %) عشرة بالمائة من قيمة العقد .
٤- **مدة ارتباط العارض بعرضه:** (١٢٠) يوماً تقويمياً تبدأ من اليوم التالي لتاريخ الإغلاق .
٥- **مدة التنفيذ:**/٦٠/ يوماً تقويمياً تبدأ من اليوم التالي لتاريخ تبليغ المتعهد أمر المباشرة أو تسليم موقع العمل أيهما يلي.
٦- **مدة الضمان:** سنة كاملة تبدأ اعتباراً من تاريخ صدور محضر الاستلام المؤقت.
٧- يرجع إلى دفتري الشروط الخاصة الحقوقية المالية والفنية في كل ما لم يرد عليه النص بهذا الإعلان.
٨- يمكن الحصول على الإضبارة التنفيذية من الجهات المذكورة أعلاه وذلك خلال أوقات الدوام الرسمي ويحدد ثمن الإضبارة بـ /٥٠٠٠/ ل.س فقط خمسة آلاف ليرة سورية لاغير.

المدير العام
للمؤسسة العامة للتبغ

اسم الجهة المعلنة: المؤسسة العامة للتبغ
نوع الإعلان: إعلان عن طلب عروض داخلي
التصنيف: " تقديم وتركيب وتشغيل ضاغط هواء حلزوني عدد/١/ في قسم الإنتاج والشؤون الفنية بفرع المنطقة الساحلية .
آخر موعد لاستلام العروض: الساعة الثالثة من يوم الخميس الواقع بتاريخ ٢٠٢٠/١/٢٣

إعلان داخلي ٢٠٢٠/١
****

بناءً على أحكام الفصل الرابع من القانون رقم /٥١/ لعام ٢٠٠٤

تعلن المؤسسة العامة للتبغ عن طلب عروض داخلي برقم (٢٠٢٠/١) لتقديم وتركيب وتشغيل ضاغط هواء حلزوني عدد/١/ في قسم الإنتاج والشؤون الفنية بفرع المنطقة الساحلية وفق ما هو وارد بدفتري الشروط الحقوقي المالي والفني ووفق الأسس المبينة أدناه:

١- تقدم العروض إلى ديوان المديرية العامة باللاذقية – الكورنيش الغربي – حي الكاملية أو بديوان أحد الفروع (الشمالية – الساحلية – الجنوبية) في موعد أقصاه نهاية الدوام الرسمي ليوم **الخميس الواقع في ٢٠٢٠/١/٢٣ الثالث والعشرون من شهر كانون الثاني لعام ألفين وعشرون .**
٢- **التأمينات المؤقتة:**(٤٠٠٠٠٠٠) ل.س فقط أربعة ملايين ليرة سورية لا غير.
٣- **التأمينات النهائية:** (١٠%) من قيمة العقد.
٤- **مدة ارتباط العارض بعرضه:** (١٢٠) يوماً تقويمياً من اليوم التالي لتاريخ الإغلاق.
٥- **مدة التنفيذ:**/٩٠/ يوماً تقويمياً تبدأ من اليوم التالي لتاريخ تبليغ المتعهد أمر المباشرة أو تسليم موقع العمل أيهمايلي .
٦- **مدة الضمان:** سنة كاملة تبدأ اعتباراً من تاريخ صدور محضر الاستلام المؤقت .
٧- يرجع إلى دفتري الشروط الخاصة الحقوقية المالية والفنية في كل ما لم يرد عليه النص بهذا الإعلان.
٨- من يود الاشتراك عليه مراجعة الجهات المذكورة أعلاه للحصول على وثائق الإعلان وذلك خلال أوقات الدوام الرسمي ويحدد ثمن الإضبارة بـ /١٥٠٠٠/ ل.س فقط خمسة عشر ألف ليرة سورية لا غير.

المدير العام
للمؤسسة العامة للتبغ

خلاصة عقد الإيجار

الفريق الأول (المؤجر): فارس حمود حمود والدته شفيقة تولد ١٩٧٥ رقم القيد ذكير ٢١
الفريق الثاني (المستأجر): ربا سليم الخطيب والدتها فوزيه تولد ١٩٨٤ رقم القيد ذكير ٢١
مدة العقد: عشر سنوات اعتباراً من ٢٠١٩/١٢/٢٩ ولغاية ٢٠٢٩/١٢/٢٨
العنوان: السويداء – حي الخريج.

أمين السجل التجاري بالسويداء

خلاصة عقد الإيجار

المؤجر: مهدي مسلم بن عيسى
المستأجر: رجيحة شامي بنت أحمد.
مدة العقد: سنة واحدة تبدأ بتاريخ ٢٠١٩/١١/٢٦
وتنتهي بتاريخ ٢٠٢٠/١١/٢٦
عنوان المتجر: حلب- الشيخ مقصود – محضر ٧/١٩٩٢ عقارية ثانية

أمين السجل التجاري بحلب

خلاصة انتهاء عقد الإيجار

العائد للسيد: محمد سليمان محمود
العنوان: طرطوس – البرانية – عقار ٤/١١٨٧٥
تاريخ الانتهاء: ٢٠١٨/٤/١٣
المؤجر: أحمد عبد الكريم الشيخ.
المستأجر: محمد سلميان محمود.

أمين السجل التجاري بطرطوس

برامج التعليم البديلة حققت غايتها في ظروف الحرب

تجاوزت وزارة التربية الكثير من الصعوبات و التحديات التي واجهت العملية التربوية والتعليمية لاسيما في السنوات التسع الأخيرة التي أرخت بظلالها المقيتة على جميع المستويات حيث عملت على اتخاذ العديد من الإجراءات والقرارات وتنفيذ المشاريع التعليمية بالتعاون مع منظمات دولية وأممية وجمعيات أهلية لتعويض الفاقد التعليمي للطلاب الذين انقطعوا عن التعليم بسبب الظروف الراهنة ،حيث تم تطبيق بعض مناهج التعليم البديل والذي يهدف إلى توفير التعليم لجميع الأطفال المتسربين والمنقطعين عن التعليم والحرص على استمرارية العملية التعليمية .

عن أهمية البرامج البديلة المطبقة في سورية والجهات الداعمة تشير الهام محمد رئيس دائرة البحوث «تربية دمشق » ان بدائل التعليم لم تكن فكرة جديدة وإنما كانت مطروحة وموجودة لدى العديد من الأشخاص وأولياء الأمور والباحثين حيث ساهمت رغبة العديد من الأفراد في تحسين معارفهم ومهاراتهم في تزايد الطلب على بدائل التعليم الرسمي ، لاسيما وأن التطور السريع للتكنولوجيا والمعلومات ودخول الإنترنت كل ذلك أدى إلى تطورات مذهلة ،لذلك لم تكن هذه البدائل بحكم المفاجأة على الكثيرين .وبالتالي فإن أهم ميزات هذه البدائل برأي محمد انها تستند إلى المناهج التربوية والمعايير الوطنية المعتمدة في سورية ،ولم تكن أبدا خارج نطاق وزارة التربية فهي مرنة تتيح للمتعلم العودة إلى التعليم النظامي. وتراعي جميع الحالات التي تشمل جميع المناطق الجغرافية على امتداد مساحة الوطن.

كما تحظى هذه البدائل أيضا بقبول مجتمعي كونها تعتمد على نظام تقويم مواز لنظام التقويم في التعليم النظامي ، إضافة إلى تمكين المتعلم من التقدم لامتحانات الشهادات (التعليم الأساسي والثانوي العام)

وذكرت أن من أهم البرامج التي تم إعدادها وإنجازها من قبل الشركاء المنفذين بالتنسيق مع وزارة التربية ومديرياتها في المحافظات او ضمن المدارس المتفق عليها مع الوزارة والمديريات ايضا خارج اوقات الدوام الرسمي او العطل الرسمية والأسبوعية هو برنامج التعلم الذاتي وهو برنامج توعويّ مجتمعي موجه للأطفال خارج المدرسة ما يمّكنه من الاستمرار في التعلم داخل المنزل أو المراكز المجتمعية.

والبرنامج الثاني يتعلق بالصفوف التكميلية وهو مصمم للأطفال في المدارس والصفوف من الأول إلى الثامن والصف العاشر والحادي عشر الذين لم يجتازوا السنة الدراسية لإعطائهم فرصة إعادة الامتحان خلال الصيف بعد خضوعهم لدورة مكثفة مدتها شهران مع دروس تعويضية للالتحاق بالتعليم وهي دروس تتيح للطلاب تعلم ما فاتهم بسبب ظروف الحرب ما يدعم عودتهم الى التعليم الرسمي.

كما تقدم هذه الدروس للأطفال والشباب قبل إعادة تسجيلهم في المدرسة او تقدمهم للامتحانات العامة ، ودروس تقوية كبرنامج دعم يستهدف الأطفال الملتحقين بالمدارس الرسمية والمعرضين لخطر التسرب او التأخر دراسيا مقارنة بأقرانهم هذا ما يسمى بنادي الأطفال في المدارس العامة.

أما برنامج التعلم في حالات الطوارئ فيهدف إلى تقديم أنشطة صممت للأطفال في أوقات الأزمات وتزويدهم بمجموعة من المهارات والاستراتيجيات تساعدهم على التكيف مع بيئتهم الجديدة ، بناء صداقات، توفير الحماية الجسدية والنفسية والاجتماعية والمعرفية التي تحافظ على حياتهم وتنقذها.

التعلم في حالات الطوارئ يهدف إلى تقديم أنشطة صممت للأطفال في أوقات الأزمات و تساعدهم على التكيف مع بيئتهم الجديدة

وأوضحت محمد أهمية برنامج تعليم الطفولة المبكرة باعتباره تعليميا تربويا مجتمعيا للأطفال الصغار الذي يتم تنفيذه في المراكز المجتمعية، مساحات التعلم ضمن المجتمع او في المدارس ويوفر فرصة تعليمية في المناطق التي لا يوجد فيها رياض اطفال وتسمح في تحضير الأطفال للدخول إلى المدرسة.

وفيما يتعلق بالمنهاج المكثف (منهاج الفئة ب) أوضحت رئيس دائرة البحوث في تربية دمشق أن هذا النوع من البرامج غايته مساعدة بعض الطلاب لتعويض سنواتهم الدراسية التي لم يلتحقوا بها في التعلم المدرسي كي يتمكنوا من اللحاق بزملائهم، وقد اعدت مناهج هذه الفئة والخطة الدراسية من قبل وزارة التربية كمواد أساسية (عربي— رياضيات— فيزياء— علوم—انكليزي — كيمياء) حيث يستهدف المنهاج الأطفال المتسربين والاميّين والمنقطعين الذين تتراوح أعمارهم بين ثماني سنوات وخمس عشرة سنة إذ يقبل هؤلاء في شُعب خاصة ملحقة بمدارس نظامية للتعليم الأساسي وفق سويتهم التعليمية وضمن أربعة مستويات حيث تم وضع معايير اختبار للمدارس التي تطبق مناهج التعليم السريع (الفئة ب).

■ غصون سليمان

سعياً لبيئة سليمة.. نشر الوعي يبدأ من الأسرة

في لقاء تزاحمت فيه القوانين مرفقة بالتواريخ والأرقام بالرجوع خلفا ،بترحيل الملفات تقادما ،بالبحث عن الحلول المنصفة ،كان اللقاء مع السيد رئيس مجلس مدينة طرطوس في حوار استمر لساعات لم تكن بالقليلة عددا وإنما بالغنية شرحا لواقع مدينة طرطوس في عدة مواضيع منها المشاريع الاستثمارية والحدائق والواجهة البحرية والإشغالات والمناطق المخالفة والنظافة . قضايا جاء الحوارمن خلال طرحها على واقع المدينة بتفاصيل دقيقة .

لقاء أخذت فيه بعض القضايا مثل النظافة والإشغالات والمناطق المخالفة الجزء الأوسع من الحوار الذي أوضح حجم الجهود المقدمة لإعادة طرطوس إلى ماكانت عليه سابقا ..المدينة النظيفة شارعا وشاطئا يابسة وبحرا،مدينة كانت على الدوام وكأنها مغسولة بأمطار الشتاء أو مكنوسة دائما من قمامة البيوت والشوارع أيضا .لكن الوقع اليوم على خلاف تلك الصورة المطبوعة في الذاكرة مدينة ساحلية سياحية تمتلك كل عناصر الجذب و الاستثمار السياحي من جبل وبحر وأمن واستقرار .

إلى أن جاءت الحرب على البشر والحجر وافتقدنا إلى تلك الصورة الجميلة لهذه المدينة الوديعة ودخلنا في عجز تأمين اليد العاملة والتي أغلبها من الريف والآليات ووضعها الفني وضيق الشوارع مزامنة مع زيادة عدد سكان طرطوس بفعل وجود المهجرين وغياب الرادع عند أغلبية المواطنين الذين يتخلصون من قمامة بيوتهم بالوقت الذي يناسبهم دون التزام بتوقيت معين وهو الأمر الذي لا تضبطه غرامات كبيرة ولا صغيرة ..

وهذا الحال يقودنا إلى الشارع الذي افترش رصيفه البعض من الباعة ببضاعتهم من الخضار والأعشاب والفواكه والبعض الآخر بالألبسة والجوارب والأحذية والأدوات الكهربائية ،افترشوا الرصيف حقا لكنهم توسعوا حتى بات (سوق النسوان) الشعبي مكتظا بالمارة من النسوة والرجال والشباب والأطفال دون مجال للسيارة أن تمر إلا بحذر شديد هذا الواقع الذي يزداد سوءا لا يمكن أن يتم علاجه مالم تتضافر الجهود جميعها وتكون يدا واحدة للوصول للحل المناسب بدءا من فرض غرامات مالية كبيرة وصولا للالتزام برمي القمامة بتوقيت محدد ،لكن هذا الحل لا يتحقق مالم تبدأ الأسرة بتوعية الأبناء لآلية الحفاظ على الشارع وأهمية خلوه من القمامة وصولا لمساندة الجهات والفعاليات المدنية في حملات نظافة توعوية وهذا أقل ما يمكن السعي إليه وتقديمه لأن يدا واحدة لاتكفي لحماية الوطن وللحفاظ عليه وهذه التوعية تبدأ في البيت لتصل للمدرسة فتنتهي عند الجهات المعنية والتي تتوفر عندها الإمكانيات اللازمة من يد عاملة وآليات خاصة على قلتها إلا أنها تساهم كثيرا في تحسين واقع النظافة والحفاظ عليه أيضا.

لقد أضاء اللقاء على جانب فيه الكثير من الخصوصية والأهمية وإن كان البعض لا يعتبر لوجوده ضرورة وعلى الأخص في أعمال البلدية طالما أن المصلحة العامة هي الأهم على حد قولهم،لكني أرى أن الخصوصية هي الأهم في هكذا قضايا،خصوصية التعامل مع الطرف الآخر غير المسؤول إلا أنه أيضا معني لكن بصورة أخرى .طرفا المصلحة هنا هما المواطن والبلدية .

المواطن الذي من حقه أن يعيش في بيئة نظيفة صحية كما له الحق في أن يؤمن لقمة عيشه دون ضرر أو ضرار،لكن بالمقابل من حق البلدية أن تطالب المواطن بالحفاظ على النظافة من خلال الالتزام بالقوانين تحت طائلة مسؤولية المخالفة إضافة إلى أنه من حقها أيضا مخالفته إذا ما توسع وتعدى في حدوده بالكشك أو البضاعة.

الفكرة باختصار إن الضمير والوجدان وإحقاق الحق من الأولويات التي على كل مسؤول التحلي بها لأن ذلك سيلقى حكماً صدى إيجابيا وأثرا طيبا عند المواطن وراحة للمعنيين بالأمر.

■ لجينة سلامة

عين المجتمع

مهارات

■ لينا ديوب

يحتاج الطالب والطالبة، فور نجاحهما في الثانوية العامة، إلى العديد من المهارات، ليتمكنوا من بناء السيرة العلمية الخاصة بهم والحصول على فرصة عمل مناسبة لخبراتهم ومهاراتهم.

من بين الأمور التي يحتاجونها أيضا، مهارة التصفح على شبكة الانترنت، التقدم لمنح دراسية، تقدمها الجامعات من مختلف دول العالم.

أول مهارة يحتاجها الطالب والطالبة، اجادة اللغة الإنجليزية لمعرفة الشروط ومن ثم التقدم بالطلبات، التي تتضمن كتابة رسالة الدافع، وتضم الأسباب التي دفعت المتقدم والمتقدمة للمنحة للتقديم، وهذه الأسباب يجب أن تكتب بشكل منطقي تقتنع به الجامعة التي تعطي المنح.

هنا يمكن القول يجب أن تتضمن المناهج الدراسية، قسما خاصا، إما على شكل حصص درسية، أو ورشات عمل، يتدرب فيها الطلاب أثناء دراستهم وابتداء من الأول الثانوي، على كتابة رسالة الدافع، ما يسهل عليهم الاستفادة من التقدم للمنح الدراسية، أو الوظائف التي تحتاج هذه الرسالة.

ان الاهتمام بتهيئة الطلاب لدخول سوق العمل، او الدراسة خارج القطر، يدفعنا للمطالبة بتدريبهم على مختلف المهارات التي يحتاجونها، ابتداء من المرحلة الثانية التعليم الأساسي، سواء عن طريق أنشطة لا صفية، أو ورشات عمل.

إعلانات

إخطار بالصحف لمجهول الإقامة

طالب التبليغ: زهور أديب الطيارة.
المطلوب تبليغه: محمد جمال أكلنجة (مجهول الإقامة).
نظرا لجهالة عنوانك قررت محكمة البداية المدنية الأولى باللاذقية إخطارك بحضور الدعوى رقم أساس ١/٢٠٠٢ لعام ٢٠١٩ العاشرة صباحاً يوم الاثنين ٢٠٢٠/١/٢٠ بموضوع تثبيت بيع فإذا لم تحضر أو ترسل وكيلاً عنك ستجري بحقك المعاملة القانونية وسيصدر الحكم بحقك بمثابة الوجاهي.
القاضي
١٢٥٤٢٩

تبليغ بالصحف

المدعية: منى بنت رشاد الأعرج وكيلها المحامي: شوقي لوقا.
المدعى عليه: حسن يوسف حمامي- مجهول الإقامة.
بالدعوى المقامة عليك لدى محكمة البداية المدنية الثانية باللاذقية برقم أساس (٢/٢٢٩٧) لعام ٢٠١٩ بطلب تثبيت البيع وإلزام المدعى عليه بنقل ملكية الشقق السكنية المبيعة موضوع الدعوى وهما الشقة السكنية الكائنة في الطابق الأول فني من الجهة الشرقية وعلى الهيكل والشقة السكنية كائنة في الطابق الثالث فني من الجهة الشرقية أو ما يعادلها من أسهم من العقار رقم (١٩٩٤) من منطقة سقوبين العقارية باللاذقية ومن حصة المدعى عليه السهمية على اسم المدعية الموكلة في قيود السجل العقاري باللاذقية وفق ضبط الكشف وتقرير الخبرة وإلزام الشخص الثالث بتنفيذ ذلك في قيوده أصولاً واعتبار ضبط الكشف وتقرير الخبرة جزءاً لا يتجزأ من هذا القرار- تقرر تبليغك بالصحف لحضور جلسة المحاكمة الواقع يوم الأربعاء في ٢٠٢٠/٢/٥ الساعة العاشرة صباحاً وإذا لم تحضر أو ترسل وكيلاً قانونياً تجري بحقك المعاملة القانونية وسيصدر الحكم بحقك بمثابة الوجاهي.
القاضي المندب
١٢٥٤٣٠

سند تبليغ حكم قضائي لمجهول الإقامة

طالب التبليغ: المحامي شفيق شيبان وكيل المدعية نور محمود نجده زينو.
المطلوب تبليغه: عبد اللطيف عبد الغفور سمان. نعلمك بأنه صدر القرار الشرعي رقم /٦٢/ أساس /٧/ تاريخ ٢٠١٩/٤/٢٤ الصادر عن المحكمة الشرعية بالقرداحة بالدعوى المقامة من قبل المدعية والقاضي بالتفريق بين الزوجين بطلقة واحدة رجعية وإلزام الزوج بدفع خمسمائة ألف ليرة سورية معجل المهر وخمسمائة ألف ليرة سورية مؤجل مهر ونظراً لجهالة عنوانك فقد تقرر تبليغك الحكم القضائي المذكور أعلاه بواسطة الصحف علماً أن القرار قابلاً للطعن بالنقض خلال مدة ثلاثين يوماً من اليوم الثاني للنشر في الصحف وإلا ستجري بحقك المعاملة القانونية.
القاضي الشرعي بالقرداحة
١٢٥٤٣١

إخطار تنفيذي بالصحف

المنفذ عليهما: نور الدين أمين اللوعة- ندى سليمان عليا- مجهولين الإقامة.
رقم الملف: /٥٧٣٣/ حقوق ٢٠١٩
طالب التنفيذ: ماجدة ماجد شحادة- وكيلها المحامي كنان بدر.
وضع موضع التنفيذ قرار محكمة البداية باللاذقية رقم /٦٨٩/ أساس /١٥٥٤/ تاريخ ٢٠١٩/١١/٦ والمتضمن:
ترقين إشارة الدعوى الموضوعة على صحيفة العقار (٤/٦٢٩٣) من منطقة طوق البلد العقارية.
وبناءً على أحكام المادتين (٢٨٧ و٢٨٨) من قانون أصول المحاكمات نكلفك بتنفيذ مضمون القرار خلال خمسة عشر يوماً تلي النشر في الجريدة الرسمية اليومية وإلا ستجري بحقك الإجراءات التنفيذية المنصوص عنها بالقانون المذكور.
مدير التنفيذ المدني باللاذقية
١٢٥٤٣٢

تبليغ اليمين الحاسمة بالصحف لمجهول الإقامة

طالب التبليغ: أيمن أحمد أحمد وكيله المحامي نواف عبدو.
المطلوب تبليغه: أسامة عبد الله فرح (مجهول الإقامة).
نظرا لجهالة عنوانك فقد قررت محكمة البداية المدنية الأولى باللاذقية تبليغك لحضور الدعوى رقم أساس ٢٠١٩/١/٧٤٣ والمحددة جلستها بتاريخ ٢٠٢٠/٢/٦ وإذا لم تحضر أو ترسل وكيلاً قانونياً عنك ستجري بحقك المعاملة القانونية وسيصدر الحكم بحقك بمثابة الوجاهي. اليمين الحاسمة: «أقسم بالله العظيم لم أبيع المدعي أيمن أحمد أحمد سبعمائة وخمس وسبعون سهماً من حصتي من العقار رقم (٤/٩٥١) الشيخضاهر العقارية ولم أقبض منه قيمة هذه الأسهم والله».
القاضي
١٢٥٤٣٣

إخطار بالصحف

المدعي: رواد داؤود حبيب وكيله المحامي تمام جعبري.
المدعى عليهم:
١- أسمهان ياسين مجارسة.
٢- علي محمد الحكيم.
٣- ماريا علي الحكيم.
٤- ريم علي الحكيم.
نظراً لتبلغكم بالصحف ولم تحضروا ولم ترسلوا من ينوب عنكم بجلسة ٢٠١٩/١٢/١٦ تخطركم محكمة البداية المدنية الخامسة باللاذقية للحضور بجلسة ٢٠٢٠/١/٢٨ الساعة العاشرة صباحاً بالدعوى أساس رقم (٥/٢٥٩٨) لعام ٢٠١٩ بموضوع فسخ تسجيل هبة وتثبيت بيع عقاري ونقل ملكية الطابق السفلي من البناء المشاد على العقار (١٢٠) من منطقة برج القصب العقارية باللاذقية وإذا لم تحضروا أو ترسلوا من ينوب عنكم سيصدر الحكم بحقكم بمثابة الوجاهي.
القاضي
١٢٥٤٣٤

مذكرة تبليغ لمجهول إقامة بالصحف

من المحكمة الشرعية في جبلة
طالبة التبليغ: علا قوصرة وكيلتها المحامية: جوليا محفوض.
المطلوب تبليغه: لؤي محمد جمعة القدور.
موضوع الدعوى: تفريق لعلة الغياب.
نظراً لجهالة عنوانك تقرر تبليغك للحضور جلسة بتاريخ الاثنين ٢٠٢٠/٢/٣ الساعة العاشرة صباحاً بالدعوى الشرعية أساس /١٠١٧/ لعام ٢٠١٩ وإذا لم تحضر بنفسك أو ترسل وكيلاً قانونياً عنك سنتخذ بحقك الإجراءات القانونية وسيصدر الحكم بحقك بمثابة الوجاهي.
القاضي
١٢٥٤٣٦

مذكرة تبليغ لمجهول الإقامة

إلى المدعى عليه: شعيب محمود سلميان.
نظراً لجهالة عنوانك تقرر دعوتك للحضور إلى المحكمة الشرعية باللاذقية بالدعوى أساس /٣٤٠٩/ لعام ٢٠١٩ المقامة عليك من المدعية نادين محمد صقر وكيلها المحامي وضاح أحمد بموضوع تفريق لعلة الشقاق ومعجل ومؤجل مهر ونفقة وذلك صباح يوم الخميس الواقع في ٢٠٢٠/٢/٦ وفي حال عدم الحضور أو إرسال وكيل قانوني تتخذ بحقك الإجراءات القانونية.
القاضي
١٢٥٤٣٧

إخطار لمجهول الإقامة

إلى المدعى عليه عبد الرحمن محمد رشيد بالدعوى الشرعية رقم أساس /٣٠٦٣/ لعام ٢٠١٩ المقامة عليك من المدعية أماني ثابت حدو بموضوع تفريق لعلة الغياب تقرر إخطارك للحضور إلى المحكمة الشرعية باللاذقية الساعة العاشرة من صباح يوم الأحد الواقع في ٢٠٢٠/١/١٩ وفي حال عدم الحضور أو إرسال وكيلاً قانونياً سنتخذ بحقك الإجراءات القانونية وسيصدر الحكم بحقك بمثابة الوجاهي.
القاضي الشرعي
١٢٥٤٣٨

تبليغ قرار شرعي لمجهول الإقامة

إلى المدعى عليه: محمد مصطفى السعيد.
بالدعوى الشرعية أساس: /٢٥٤٢/
المقامة عليك من قبل المدعية: نادرة تامر السعيد ووليها والدها تامر محمد السعيد وكيلهما المحاميان أسعد صيموع ويوسف حمدو.
بموضوع: تثبيت زواج والمحسومة بالقرار رقم /٢٩٧٢/ لعام ٢٠١٩ والمتضمن:
١- تثبيت زواج المدعية نادرة السعيد بنت تامر والدتها راميا تولد المعرة ٢٠٠٢/١/١٥ معرة النعمان من المدعى عليه محمد السعيد بن مصطفى والدته غالية تولد المعرة ١٩٩٩/١/١ الواقع بتاريخ ٢٠١٧/٦/٥ على مهر معجله مئتان وخمسون ألف ليرة سورية مقبوضة أشياء جهازية وحلي ذهبية ومؤجله مئتان وخمسون ألف ليرة سورية تستحق بأقرب الأجلين.
٢- تضمين المدعى عليه الرسوم والمصاريف والأتعاب.
قراراً قابلاً للطعن بالنقض.
القاضي الشرعي باللاذقية
١٢٥٤٣٩

إخطار بالصحف

طالب الإخطار: المستأنف عليه: سامي عبود صقر تمثله المحامية أنغام حسون.
المطلوب إخطاره: محمد سامي صقر- مجهول الإقامة.
تخطرك محكمة الاستئناف المدني الأولى بجبلة لحضور جلسة المحاكمة بالدعوى أساس /٩٥/ لعام ٢٠١٩ الساعة العاشرة صباحاً من يوم الأربعاء ٢٠٢٠/٢/١٩ فإذا لم تحضر أو ترسل وكيلاً قانونياً عنك ستجري بحقك المعاملة القانونية.
رئيس محكمة الاستئناف المدني بجبلة
١٢٥٤٤٠

مذكرة إخطار بالصحف لمجهول الإقامة (للمدعى عليه)

المدعية: أميرة العلوش العيسى- وكيلها المحامي صابر صوفي.
المدعى عليه: محمد وليد العلي بن محمد زكران.
الموضوع: تفريق للشقاق ونفقة.
نظراً لجهالة عنوانك تقرر إخطارك للحضور إلى المحكمة الشرعية باللاذقية يوم الخميس الواقع في ٢٠٢٠/١/٣٠ الساعة العاشرة صباحاً وذلك بالدعوى الشرعية رقم أساس /٣٤٣٧/ لعام ٢٠١٩ وفي حال عدم حضورك أو إرسال وكيلاً قانونياً عنك ستتخذ بحقك الإجراءات القانونية وسيصدر الحكم بحقك بمثابة الوجاهي أصولاً.
القاضي الشرعي باللاذقية
١٢٥٤٤١

تبليغ بالصحف

طالب التبليغ: شركة السلع المتحدة وكيلها المحامي: نضال الشبله.
المطلوب تبليغه: محمد نعيم وليد- مجهول الإقامة.
نظراً لجهالة عنوانك تدعوك محكمة البداية المدنية الثانية باللاذقية بالدعوى رقم أساس /١٤٥/ لعام ٢٠١٩ لحضور جلسة المحاكمة أمامها يوم الاثنين في ٢٠٢٠/١/٢٧ الساعة العاشرة صباحاً بطلب فسخ تسجيل وعدم نفاذ تصرف فإذا لم تحضر أو ترسل وكيلاً قانونياً عنك تجري بحقك المعاملات القانونية.
القاضي
١٢٥٤٤٢

إخطار بالصحف

طالب الإخطار: شركة الوكالة البحرية الحديثة المحدودة المسؤولية وكيلها المحامي محمد عنتر.
المطلوب إخطاره: شركة فادي حصني وشريكه شعارها (العالمية للتوكيلات).
تقرر بالدعوى البحرية رقم أساس /١٥٦/ لعام ٢٠١٩ بجلسة ٢٠١٩/١٢/٨ إخطاركم بالصحف ولصقاً على لوحة إعلانات المحكمة لذلك: تخطرك محكمة البداية المدنية الأولى باللاذقية الغرفة البحرية لحضور جلسة المحاكمة أمامها يوم الأربعاء في ٢٠٢٠/١/٢٩ الساعة العاشرة صباحاً بطلب تعويض فإذا لم تحضر أو ترسل وكيلاً قانونياً عنك تجري بحقك المعاملة القانونية وسيصدر الحكم بحقك بمثابة الوجاهي.
القاضي
١٢٥٤٤٣

إخطار بالصحف لمجهول الإقامة

الجهة المدعية: فداء عيسى وكيلها المحامي: محمد إسماعيل.
المدعى عليها: مكتب شادي الرستم لتأجير السيارات- مجهول الإقامة.
تدعوكم محكمة البداية المدنية بالقرداحة لحضور جلسة المحاكمة المحدد موعدها بتاريخ ٢٠٢٠/١/٢٧ بالدعوى أساس /٧٧٨/ لعام ٢٠١٩ المقامة من قبل فداء عيسى وإذا لم تحضر أو ترسل وكيلاً قانونياً عنك ستجري بحقك المعاملة القانونية.
القاضي
١٢٥٤٤٥

مذكرة تبليغ مجهول الإقامة بالصحف

المدعي: عامر سليطين ألوف.
المدعى عليه: محمد أحمد رنجوس- مجهول الإقامة.
موضوع الدعوى: تثبيت بيع.
نظراً لجهالة عنوانك قررت محكمة البداية المدنية الثالثة باللاذقية دعوتك لحضور جلسة المحاكمة بالدعوى رقم أساس (٣/١٤١٣) لعام ٢٠١٩ المقرر جلستها بتاريخ الخميس ٢٠٢٠/٢/١٣ الساعة العاشرة صباحاً وفي حال عدم حضورك أو إرسال وكيلاً عنك سوف تجري بحقك الإجراءات القانونية.
قاضي البداية المدنية الثلاثة باللاذقية
١٢٥٤٤٦

مذكرة إخطار بالصحف

طالبة الإخطار: علا السيد وكيلها المحامي مدين كحيلة.
المطلوب إخطارهم:
١- دلال خليل زهير بصفتها الشخصية إضافة إلى تركة مورثيها المرحومين خالد خليل زهير وفاطمة سليم مالطة وبرهان خليل زهير وعبد المنعم خليل زهير.
٢- محمد عباس علي.
نظراً لجهالة عنوانكم فإن محكمة الاستئناف المدني الصلحي باللاذقية تخطركم لحضور جلسة المحاكمة المقررة يوم الأربعاء ٢٠٢٠/١/٢٢ الساعة العاشرة صباحاً بالدعوى أساس (٢/٢٩١) لعام ٢٠١٩ فإذا لم تحضروا أو ترسلوا وكيلاً عنكم سيصدر الحكم بحقكم بمثابة الوجاهي.
رئيس محكمة الاستئناف المدني الصلحي باللاذقية
١٢٥٤٤٧

وزارة الإعلام
الهيئة العامة للإذاعة والتلفزيون
نقابة الفنانين – فرع دمشق لنقابة الفنانين
أسرة الفقيد
يدعونكم لحضور حفل التأبين بمناسبة مرور أربعين يوماً على رحيل فقيدهم الغالي المخرج الأستاذ
محمد رياض دياربكرلي
على مسرح مركز التدريب الإذاعي والتلفزيوني جانب فندق الكارلتون وذلك في تمام الساعة الرابعة من مساء يوم الخميس الواقع في ٩ كانون الثاني ٢٠٢٠م
للفقيد الرحمة ولكم طول البقاء

شركة لاواديسيا للسياحة والخدمات
إعلان طلب عروض

تعلن شركة لاواديسيا للسياحة والخدمات عن طلب عروض لتلزيم أعمال بناء وإكساء عشرة شاليهات مع خزان مياه أرضي وملعب تنس في مشروع لاواديسيا السياحي المقام على شاطئ البحر شمال مدينة اللاذقية منطقة دمسرخو العقارية وفق الشروط التالية :

١- يشترط في المقاول أن يكون مصنفاً درجة ممتازة أو درجة أولى مباني ومؤهلاً وفق أحكام دفتر الشروط الحقوقية الخاصة .
٢- التأمينات المؤقتة : /١٠٠٠٠٠٠٠/ ل.س فقط عشرة ملايين ليرة سورية لاغير تقدم بموجب شيك مصدق أو بموجب كفالة مصرفية صادرة عن أحد المصارف السورية أصولاً .
٣- التأمينات النهائية : /٥%/ فقط خمسة بالمائة من القيمة الاجمالية للعقد بموجب كفالة مصرفية أو إيداعاً في حساب الادارة المصرفي .
٤- مدة التزام العارض بعرضه : ثلاثون يوماً تقويماً تلي آخر موعد لتقديم العروض .
٥- مدة ارتباط العارض المرشح بعرضه : ثلاثون يوماً تقويمياً من تاريخ تبلغه الاحالة عليه .
٦- مدة تنفيذ الاعمال أقصر مدة ممكنة تبدأ من تاريخ إعطاء أمر المباشرة واستلام موقع العمل وتعتبر كافة أيام الجمع والسبت وأيام العطل الرسمية مشمولة بهذه المدة .
٧- غرامة التأخير : /٠,٠٠١/ فقط واحد بالألف من القيمة الاجمالية للعقد عن كل يوم تأخير بحيث لا تزيد عن /٢٠ %/ عشرون بالمائة من القيمة الاجمالية للعقد .
٨- تقع على عاتق المتعهد جميع النفقات والرسوم والضرائب والجمارك وأجور الاعلان ورسوم الطوابع المترتبة على نسختي العقد وكذلك جميع النفقات المتعلقة بالعقد أياً كانت والطابع الهندسي .
٩- آخر موعد لتقديم العروض إلى ديوان خزانة تقاعد المهندسين في دمشق أو إلى ديوان فرع نقابة المهندسين في اللاذقية الساعة الخامسة عشرة من يوم الاحد الواقع في الثاني من شهر شباط لعام ٢٠٢٠ .
١٠- على من يود الاشتراك في طلب العروض شراء نسخة اليكترونية من إضبارة الاعمال من ديوان خزانة تقاعد المهندسين الطابق الثاني في دمشق مقابل فندق الشام أو من ديوان فرع نقابة المهندسين في اللاذقية الطابق السادس مقابل قيادة الشرطة مقابل مبلغ وقدره / ٥٠٠٠٠ / ل.س خمسون ألف ليرة سورية لاغير ، ويلتزم من يرسو عليه التعهد بشراء نسخة ورقية بسعر كلفتها .

نقيب المهندسين
رئيس هيئة المديرين

صدر العدد الأول في 1963/7/1
الثلاثاء 12 جمادى الأولى 1441 هـ 7 كانون الثاني 2020 م العدد 17162
الثورة

عين المواطن

مطالب بمحولات كهربائية في دير العدس.. ومعالجة أزمة النقل

وردتنا شكوى من أهالي بلدة دير العدس يطالبون فيها شركة كهرباء درعا الإسراع بتركيب محولتي الكهرباء للحيين الشمالي والشرقي في البلدة، بالإضافة إلى تركيب الأسلاك والأعمدة الكهربائية لزوم الأحياء،وإلزام أصحاب السرافيس العاملة على خط دير العدس- غباغب التقيد بالخط وخاصة عند أوقات الذروة لتأمين نقل الركاب من الموظفين والطلاب في البلدة.

كما تلقينا شكوى من أهالي قرية كفر ناسج التابعة إداريا لبلدة دير العدس تتعلق أيضاً بتركيب الأعمدة الكهربائية والأسلاك لتأمين التغذية الكهربائية لكافة أحياء القرية أسوة بباقي البلدات والقرى المجاورة.

المهندس غسان الزامل مدير عام شركة كهرباء درعا بيّن في اتصال هاتفي«للثورة» وجود نقص واضح في أعداد محولات الكهرباء في المحافظة،مشيراً إلى أنه تم تركيب ٣محولات لدير العدس ومحولتين لكفر ناسج والخدمة الكهربائية مقبولة نوعاً ما عند الأهالي،والأولوية لدينا تأمين كافة الخدمات للمناطق التي لم تصلها الكهرباء، والتي تعرضت فيها الشبكة للدمار والأضرار بفعل الإرهاب.

وأوضح الزامل وجود ٣٠٦ محولات نقص في محافظة درعا، على الرغم من تركيب ٥٠٥ محولات، وإصلاح ٨٠ محولة.

فيما أكد المهندس محمد فوزي المسالمة عضو المكتب التنفيذي لقطاع النقل في درعا على الاتصال فوراً مع فرع مرور المحافظة ومدير منطقة الصنمين لإلزام أصحاب السرافيس العاملة على خط دير العدس- غباغب في التقيد بالخط لتأمين نقل الركاب وتنظيم الضبوط بحق المخالفين.

وحي «أبو بكر الصديق» في المعضمية بلا شبكة كهرباء

وصلتنا عدة شكاوى من الأهالي والسكان القاطنين في حي (جامع أبو بكر الصديق) في معضمية الشام يعانون فيها من عدم وجود شبكة كهربائية في الحي، رغم المراجعات المتكررة إلى مركز كهرباء المعضمية من أجل تأمين الشبكة إلى أكثر من ٢٥٠ مشتركاً دون أي نتيجة والحجة دائماً أن المعدات والأسلاك الكهربائية غير متوفرة في شركة كهرباء ريف دمشق.

ويؤكد المشتكون أن الشبكة الرئيسية تبعد ٢٠٠ متر فقط عن المنازل، ما يضطرهم إلى سحب الخطوط الفرعية على حسابهم الشخصي، ما يؤدي إلى ضعف التيار وزيادة أعطال الأجهزة الكهربائية، مطالبين شركة الكهرباء الإسراع بتركيب الشبكة إلى كافة منازل القاطنين.

خطوط هاتفية خارج الخدمة في مقسم زنيو..

تلقت صحيفة «الثورة» شكوى من عدد من مشتركي الهواتف في مقسم زنيو بريف القرداحة، تشير إلى خروج هواتفهم عن الخدمة منذ سنوات وبالتحديد في قرى(البور –الأيريزيو- بيت زنتوت -فرزل -الديرونة - مسيت) دون أن تقوم مديرية الاتصالات في محافظة اللاذقية بإعادة تأهيلها،لاسيما وأنهم بأمس الحاجة للخدمات الهاتفية.

وللوقوف على صحة الشكوى بيّن المهندس عادل جبيلي مدير اتصالات اللاذقية في اتصال هاتفي لـ« الثورة» أهمية وضع مطالب وخدمات السادة المشتركين بالحسبان،قائلاً: قمنا بإجراء مسح شامل لريف اللاذقية ووضعنا دراسة جديدة من أجل تخديم أكبر عدد ممكن من المشتركين وفق نظام أحدث وهو لاسلكي بدل الخطوط السلكية بأقل تكلفة وأسرع من ناحية الانجاز يطلق عليه نظام fexed-l t e ومواصفاته من ناحية العمل تشبه الموبايل تماماً من ناحية الإشارة ،أي لاسلكي ويختلف عنه فقط بالجهاز كونه ثابت.

وأضاف: سنباشر العمل ببداية العام المقبل لتخديم أكبر عدد من السادة المشتركين والأولوية لتلك المناطق التي خرجت عن الخدمة لأسباب خارجة عن إرادتنا،بما يُسهم في تفعيل الخطوط الهاتفية المعطلة في مقسم زنيو والقرى التابعة.

بعدسة «الثورة»

تدابير ناقصة!!

تقوم ورشات مديرية الصيانة في محافظة دمشق بإزالة القمامة والنفايات والأوساخ المتراكمة من مجرى نهر بردى تحسباً من ارتفاع منسوب النهر بسبب الأمطار الغزيرة، لكن الملفت في الأمر أن هذه الإجراءات والتدابير تبدو ناقصة، لجهة عدم فرض الضبوط بحق من يرمي المخلفات من قِبل بعض أصحاب المنشآت السياحية والمطاعم والمقاهي الموجودة على ضفاف النهر.

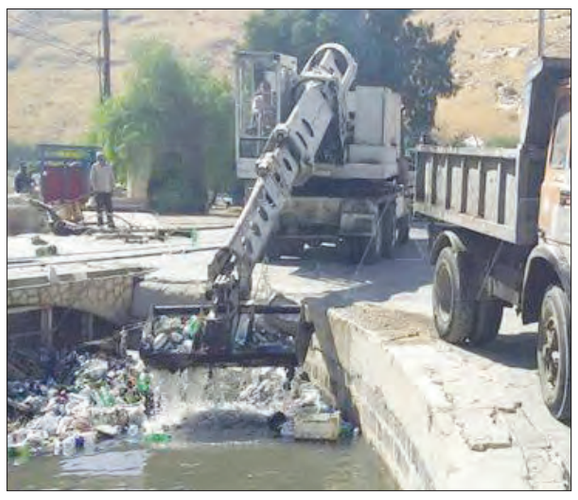

ردود رسمية

سيتم وضع البئرين بالخدمة في السنوات القادمة

إشارة إلى ما ورد في صحيفتكم رقم /١٧١١٧/ الصادر بتاريخ ٢٠١٩/١١/٧ عنوان:

(بئر يتيم يخدم /٣٠/ ألف رأس من الأغنام في بادية درعا)

نبيّن لكم الآتي:

-إن البادية الشمالية في محافظة درعا تحوي على ثلاثة آبار تقوم بتقديم المياه لسقاية الثروة الحيوانية.

١-بئر الشقرانية: تم الشخوص من قبل الورشة في الإدارة المركزية بدمشق إلى موقع البئر وبعد يومين من العمل تبين أن البئر مردوم (قميص فاصل) وهو بحاجة إلى حفر بئر جديد.

٢-بئر السويمرة: تم الشخوص من قبل الورشة في الإدارة المركزية بدمشق إلى موقع البئر تبين أن البئر مردوم وذلك بوجود عائق في فوهة البئر (حجارة) وجميع تجهيزات البئر سرقت من قبل العصابات الإرهابية (المحرك-المضخة-البواري-الكبل-اللوحة) وتم تنظيم الضبط اللازم أصولاً.

٣-بئر براق: تم وضع البئر في الخدمة تاريخ ٢٠١٨/١٠/١٦ والذي تقدر غزارته (١٥م٣/سا) يقوم بتأمين مياه الشرب لسقاية الثروة الحيوانية في البادية الشمالية حيث أن جميع هذه الآبار المذكورة تقع على مسافة (٥كم) من بعضها وتخضع قطعان الأغنام في البادية (للتشريق والتغريب) أي يتم نقل هذه القطعان بداية شهر حزيران وحتى شهر كانون الأول إلى مناطق الاستقرار الأولى والثانية بحثاً عن المرعى.

-وقد وضعت الآبار (الشقرانية-السويمرة) في خطة الإدارة المركزية لإعادة تشغيلها في الأعوام القادمة حسب الإمكانيات المتاحة.

■ محافظة درعا

تمت المعالجة الإسعافية لفاصل التمدد العرضي للجسر

إشارة إلى مانشر في صحيفتكم العدد/١٧١٣٠/ تاريخ ٢٠١٩/١١/٢٥ بعنوان : « يحتاج إلى صيانة..»

صورة المقال توضح الحاجة إلى تركيب فواصل التمدد العرضية لأتوستراد اللاذقية- أريحا موقع ثرية شريفا.

نبين لكم أنه حدث تخرب في شريحة من فاصل التمدد العرضي للجسر رقم/٢٨/ خلال شهر تشرين الأول من هذا العام، وعليه تم اتخاذ الإجراءات التالية:

١- تم لحظ استبدال الفاصل بكامله ضمن خطة المؤسسة العامة للمواصلات الطرقية للعام ٢٠١٩ للطريق المذكور

٢- قامت المؤسسة بتاريخ٢٠١٩/١١/٦ بالمعالجة الإسعافية التي تسمح بحركة سير مقبولة على الفاصل المذكور، حيث أنه تم لحام صفيحة معدنية وتخشين سطحها بقضبان تسليح طولية وعرضية ومن ثم مد طبقة مجبول إسفلتي فوقها والعمل مستمر من قبل كوادر المؤسسة الفنية لمراقبة سطح طبقة الإسفلت المنفذ بشكل دوري .

■ وزارة النقل

معظم الوحدات الإدارية في المحافظة تعاني من نقص عمال النظافة والآليات

تحت عنوان: « القليل من الجدية والمتابعة يامجالسنا المحلية»

على ماورد فيما يلي رد :

بما يخص مديرية النفايات الصلبة لجهة تراكم القمامة وسوء النظافة في بعض الوحدات الإدارية.

إن معظم الوحدات الإدارية في محافظة طرطوس تعاني من نقص عمال النظافة والآليات وقدم معظم الآليات الموجودة فضلاً عن تدني مستوى الوعي عند بعض المواطنين وعدم التقيد بقانون النظافة رقم/٤٩/ لعام ٢٠٠٤

وقد قامت المحافظة بعدة إجراءات لتحسين واقع النظافة ودعم هذه الوحدات الإدارية من خلال مايلي:

١- تم توزيع حوالي/٥٠/ آلية(جرار- بوبكات- ضاغطة- قلاب) خلال عامي ٢٠١٨و٢٠١٩ على الوحدات الإدارية .

٢- تم تخصيص الوحدات الإدارية ب/٢٠٠/ مليون ليرة سورية خلال عام ٢٠١٩ لصيانة آليات النظافة.

٣- تم تخصيص الوحدات الإدارية كافة ب/١٣٠٠/ عامل نظافة موسمي من ضمن خطة المحافظة لعام ٢٠١٩

٤- تم منح الوحدات الإدارية حوالي/٦٠/ مليون ليرة سورية إعانات مالية خلال عام ٢٠١٩ لاستئجار الآليات وتسوية المكبات العائدة لها.

٥- تم القيام بحملات نظافة في هذه الوحدات الغدارية بمشاركة آليات القطاع العام.

٦- تم توفير أعباء مادية كبيرة لهذه الوحدات الإدارية من خلال إغلاق العديد من المكبات العشوائية وإنشاء محطات ترحيل في كافة المناطق وترحيل القمامة إلى معمل وادي الهدة.

يرجى الاطلاع والإحالة إلى المكتب الإعلامي لإعداد رد بالتنسيق مع مجلس مدينة طرطوس

■ محافظة طرطوس

خطة إسعافية للسيطرة على الواقع البيئي والنظافة

إشارة إلى ماورد في صحيفتكم رقم/١٦٤٦٧/ الصادر بتاريخ ٢٠١٩/١٠/٣٠ عنوان:

(اتهامات بالتقصير والبلدية تتذرع بنقص العاملين)

نبين لكم الآتي:

- بعد أن تم تحرير كامل أرجاء مدينة درعا وفتح المناطق التجارية والمنطقة الصناعية وتأهيل وتفعيل سوق الهال المركزي بالإضافة إلى زيادة الكثافة السكانية بسبب عودة الأهالي إلى منازلهم مما أدى إلى الحاجة الماسة إلى المزيد من العاملين وآليات النظافة للقيام بترحيل الأنقاض والنفايات من كافة الأحياء.

- ونتيجة لذلك فقد قام مجلس المدينة بوضع خطة اسعافية للسيطرة على الواقع البيئي والنظافة العامة في الشوارع والأحياء

- كذلك يقوم مجلس المدينة بمتابعة إصلاح آليات النظافة بشكل دائم لتغطية حاجة المدينة الملحة بسبب النقص الحاصل في الآليات وعدد عمال النظافة.

■ محافظة درعا

إعلانات

المؤسسة العامة للإسكان

تعلن المؤسسة العامة للإسكان إلى المخصصين بمساكن (شبابي- عمالي- إدخار- برنامج حكومي للإسكان) الذين لم يتمكنوا من استكمال إجراءات إبرام عقود مساكنهم التي خصصوا بها عن منحهم مهلة جديدة لغاية ٣٠ حزيران عام ٢٠٢٠ لاستكمال الوثائق والإجراءات اللازمة لإبرام عقودهم واستلام مساكنهم أصولاً في حال وجود أقساط متأخرة لمدة تزيد عن /٢٤٠/ منفصلة أو متصلة يتم تسديدها مع غراماتها لغاية تاريخ إبرام العقد وفق المدة المحددة أعلاه وإلا ستضطر المؤسسة لتطبيق القوانين والأنظمة النافذة بحقهم علماً بأن المؤسسة لا تتحمل أي مسؤولية عن المساكن الجاهزة للمخصصين بها خلال هذه الفترة بسبب التأخير في إبرام العقود لأي أضرار قد تصيب المساكن.

المدير العام للمؤسسة العامة للإسكان تكليفاً

فقدان وثيقة

فقدت الآنسة رزان رفعت كامله

وثيقة نجاح بامتحان اللغة الأجنبية للقيد بدرجة الدكتوراه

الصادرة عن المعهد العالي للغات في طرطوس.

يرجى ممن يجدها تسليمها إلى أقرب مركز شرطة.

فقدان مصدقة

فقدت الطالبة إيمان داية

مصدقة تخرج بطاقتها الجامعية الصادرة عن جامعة حلب كلية الآداب والعلوم الإنسانية

يرجى ممن يجدها ردها إلى ديوان الكلية

المصرف التجاري السوري

إعلان للمرة الثانية

- اسم الجهة المعلنة: المصرف التجاري السوري – الإدارة العامة.
- نوع الإعلان: طلب عروض.
- آخر موعد لاستلام العروض: حتى نهاية الدوام الرسمي من يوم الأحد الموافق لـ ٢٠٢٠/١/٢٦ في ديوان الإدارة العامة للمصرف التجاري السوري.
- نص الإعلان: تقديم وتركيب وتشغيل منظومة Thin client في المصرف التجاري السوري.
- التأمينات الأولية: /٨٧,٦٠٠,٠٠٠/ ل.س (فقط سبع وثمانون مليون وستمائة ألف ليرة سورية لا غير).
- التأمينات النهائية: ١٠% من قيمة العقد.
- مدة التنفيذ: على العارض تحديد المدة الزمنية اللازمة للتوريد والتركيب والتشغيل على أن لا تتجاوز فترة /٤/ أشهر بالنسبة للمرحلة الأولى و/٣/ أشهر بالنسبة للمرحلة الثانية على أن تؤخذ بعين الاعتبار مدة التنفيذ الأقل.
- مدة ارتباط العارض بعرضه: (١٢٠) يوماً فقط (أربعة أشهر) من تاريخ انتهاء تقديم العروض وبما يتوافق مع المادة /٣٢/ من قانون العقود ٥١ لعام ٢٠٠٤.
- يخضع هذا الإعلان لأحكام نظام العقود الصادر بالقانون رقم /٥١/ تاريخ ٢٠٠٤/١٢/٩ والقانون رقم /٦٠/ تاريخ ٢٠٠٤/١٢/٣٠ الناظم لضريبة دخل الأرباح الحقيقة والرواتب والأجور .
- غرامة التأخير تعادل (٠,٠٠١) فقط واحد بالألف عن كل يوم تأخير على ألاّ تتجاوز (٢٠%) من القيمة الإجمالية للعقد.
- على الراغبين الاشتراك بهذا الإعلان الحضور إلى مبنى الإدارة العامة للمصرف التجاري السوري بدمشق – مديرية الشؤون المالية – ساحة يوسف العظمة وذلك للحصول على دفاتر الشروط الخاصة الفنية والمالية لقاء مبلغ وقدره /١,٧٥٢,٠٠٠/ ل.س (فقط مليون وسبعمائة واثنان وخمسون ألف ليرة سورية لا غير).

المدير العام

المؤسسة العامة للطيران المدني

إعلان مناقصة داخلية

سنداً لأحكام نظام العقود الموحد الصادر بالقانون رقم ٥١ لعام ٢٠٠٤ تعلن المؤسسة العامة للطيران المدني عن إجراء مناقصة داخلية لتنفيذ مشروع إنشاء ساحة وقوف سيارات مع صيانة مدخل المطار وساحة الإطفاء الشرقية في مطار باسل الاسد الدولي، وفق دفتر الشروط الخاصة الفني والحقوقي والمالي المعد لهذه الغاية ، وستعقد لجنة المناقصات جلستها في الساعة الحادية عشرة من يوم **الثلاثاء** تاريخ ٢٨ /٢٠٢٠/١/ في مبنى المؤسسة العامة للطيران المدني الكائنة بدمشق ـ ساحة النجمة.

- التأمينات المؤقتة : (٥%) خمسة بالمائة من قيمة الكشف التقديري ، بموجب شيك مصدق أوكفالة أوإيداع بأحد المصارف السورية
- القيمة التقديرية : /١٠٩١٥٥٠٠٠/ل.س فقط مائة وتسعة ملايين ومائة وخمسة وخمسون الف ليرة سورية لا غير.
- التأمينات النهائية : عشرة بالمائة من قيمة مجمل الإحالة.
- مدة التنفيذ (مدة العقد) : /١٥٠/ يوم من اليوم التالي لتسليم موقع العمل خاليا من العوائق.
- غرامات التأخير : (٠,٠٠١) واحد بالألف عن كل يوم تأخير على أن لا تتجاوز ٢٠% من قيمة العقد.
- مدة ارتباط العارض بعرضه : تسعون يوماً تقويمياً من تاريخ تقديم العرض.
- مدة ارتباط المتعهد المرشح بعرضه : تسعون يوماً تقويمياً من تاريخ الإحالة.
- طريقة الدفع : كما هي واردة بدفتر الشروط المالي والحقوقي.

● آخر موعد لتقديم العروض نهاية الدوام الرسمي من يوم **الاثنين** تاريخ ٢٠٢٠/١/٢٧

● تقدم الأوراق ضمن مغلفين يحتوي **المغلف الأول** الوثائق المنصوص عليها في دفتر الشروط الخاصة والتأمينات الأولية مع التصاريح اللازمة وطابع مجهود حربي بقيمة ٥٠ ل.س و٥٠ ل س لإعادة الاعمار مع التصاريح اللازمة والطوابع المالية اللازمة كشرط أساسي يخوله دخول المناقصة وطلب اشتراك بالمناقصة يلصق عليه طابع ١٥٠٠ ل.س، ويحتوي **المغلف الثاني** العرض المالي متضمناً جدول تفصيلي للأسعار الإفرادية والإجمالية، ويوضع المغلفين ضمن **مغلف ثالث** مختوم ومعنون باسم المؤسسة العامة للطيران المدني ومسجل لدى ديوانها.

● على من يرغب الاشتراك بالمناقصة مراجعة المؤسسة العامة للطيران المدني بدمشق ـ ساحة النجمة ـ مديرية العقود والمشتريات للحصول على دفتر الشروط لقاء مبلغ وقدره [٢٥٠٠٠] ل.س فقط خمسة وعشرون آلف ليرة سورية لا غير يسدد لصندوق الإدارة بموجب ايصال رسمي يوضع في مغلف الأوراق الثبوتية.

المدير العام للطيران المدني

إعلان مناقصة بالسرعة الكلية

تعلن الشركة العامة للطرق والجسور فرع المنطقة الجنوبية بدرعا عن حاجتها لتنفيذ مداخل منازل ذوي الشهداء في محافظة درعا وذلك ضمن المساعدة الممنوحة لذوي الشهداء من المحافظة لتنفيذ كمية / ٢٨٩٦ / م٣مواد مقلعيه مضغوط و مادة الحجر المكسر / الستوك/ كمية / ١٥٥٠ / م٣ مضغوط تسلم للشركة جاهزة لرش مادة التشرب في المناطق التالية :

- منطقة درعا عدد المداخل ٢٨ (درعا المدينة –أبطع –الغرية الشرقية – الغرية الغربية – داعل - طفس – عتمان – علما ٠)
- منطقة أزرع عدد المداخل /٧١/ (أزرع المدينة –الشيخ مسكين – قرفا –محجة)
- منطقة بصرى الشام عدد المداخل /١١/ (بصرى الشام – الجيزة – المسيفرة – غصم – معربة – الحراك
- التأمينات المؤقتة مبلغ مقطوع قدره /١٠٠٠٠٠/ل.س لكل مادة على حدى تدفع في حساب الشركة أو شيك مصدق أو كفالة مصرفية ٠.
- التأمينات النهائية (١٠٪) من قيمة العقد لكل مادة على حدى ٠
- مدة ارتباط العارض بالعرض (٦٠) يوم
- مدة الإنجاز (٢٥) يوم من تاريخ أمر المباشرة
- سعر الاضبارة /٢٠٠٠/ ل.س .
- يمكن شراء الاضبارة من دائرة التموين و المستودعات في مركز الفرع بتل عرار هاتف /٢٢٢٤٤١٠/ /
- أخر موعد لتقديم العروض يوم/الأربعاء/الواقع في/ ١٥/ ١ / ٢٠٢٠ /تفض العروض في يوم / الخميس / الواقع في / ١٦ / ١ / ٢٠٢٠ / الساعة العاشرة صباحاً ٠

٥٧١٧٢

الشركة العامة للطرق والجسور
فرع المنطقة الجنوبية

إعلان مناقصة عامة

تعلن مديرية الخدمات الفنية بالقنيطرة عن رغبتها لتلزيم أعمال أبنية مدرسية الواردة في الخطة الاستثمارية لعام ٢٠٢٠م و ذلك وفق الآتي :

اسم المشروع	قيمة الكشف التقديرى	مدة التنفيذ	ثمن الاضبارة
١- بناء ملحق مدرسة الشهيد يحيى يعسوف في قرية حضر ٦ قاعات صفية.	٥٥٨٠٢٠٠٠ ل٠س	٣٠٠يوم	١٠٠٠٠ ل٠س
٢- بناء ملحق مدرسة الشهيد إسماعيل موسى في قرية عين عيشة ٨ قاعات صفية.	٧١٦٧٠٠٠٠ ل٠س	٣٠٠يوم	١٠٠٠٠ ل٠س
٣- بناء ملحق مدرسة الشهيد هاني قويدر في بلدة خان أرنبه ١٢ قاعة صفية.	١٧٠٣٣١٠٠٠ ل٠س	٣٦٠يوم	١٥٠٠٠ ل٠س

فعلى من يرغب بالاشتراك بالمناقصة التقدم بطلب اشتراك إلى ديوان مديرية الخدمات الفنية بالقنيطرة ملصقا" عليه الطابع المالي بقيمة /١٥٠٠/ل٠س+ طابع ٥٠ ليرة رسوم إدارة محلية+طابع مالي ٥٠ل٠س+ طابع شهيد ٢٥ ل٠س مرفقا" بالأوراق الثبوتية المنصوص عنها في نظام العقود الموحد الصادر بالقانون رقم/٥١/ لعام ٢٠٠٤

والتأمينات الأولية بنسبة ٥% من قيمة الكشف التقديري تقدم بموجب شيك مصدق لأمر المديرية حصرا" أو إيصال مالي أو كفالة مصرفية .

والتأمينات النهائية ١٠% من قيمة الإحالة .

وغرامة التأخير ٠٠١% واحد بالألف عن كل يوم تأخير .

تقدم العروض لكل مشروع على حدا .

مدة ارتباط العارض بعرضه خمسين يوما" تبدأ من اليوم التالي لانتهاء تقديم العروض .

مدة ارتباط العارض المرشح بعرضه لمدة مئة وعشرون يوما" تبدأ من اليوم التالي لتبليغه خطيا" إحالة التعهد عليه

يجب أن يكون العارض مصنفا"وبالفئة المناسبة وفقا للأنظمة والقوانين النافذة .

يلزم المتعهد بتعيين مهندس مقيم في المشروع .

يمكن الاطلاع على الكشوف التقديرية لدى شعبة العقود و يلزم العارض بشراء اضبارة .

تقبل العروض حتى نهاية الدوام الرسمي من يوم/ الأحد / الموافق في٢٦/ ١ /٢٠٢٠م

وتفض العروض الساعة العاشرة من صباح اليوم التالي .

٥٧١١٦

مدير الخدمات الفنية بالقنيطرة

الأولمبي

يواصل استعداداته لكأس آسيا

يواصل منتخبنا الأولمبي لكرة القدم استعداداته لنهائيات بطولة آسيا تحت ٢٣ سنة والتي تنطلق غداً الأربعاء في تايلاند، حيث يلعب في المجموعة الثانية إلى جانب منتخبات اليابان وقطر والسعودية، ويبدأ مشواره الخميس بلقاء المنتخب القطري.

وقد تنوعت التدريبات خلال الأيام الماضية ما بين تمارين لياقة في صالة الحديد (صباحاً)، وتدريبات تكتيكية ومباريات (تقسيمة) مساءً، بينما كان الكادر الفني يناقش مع اللاعبين في الاجتماع اليومي الحالات الإيجابية والسلبية.

من جهة أخرى اطمأن الكادر الفني والطبي والإداري على سلامة مهاجم منتخبنا عبد الرحمن بركات من خلال إجراء صورة بالرنين المغناطيسي لعضلة ساقه اليمنى، حيث تبين تعافيه من الإصابة التي ألمت به في دمشق، علماً أنه يخضع لبرنامج تدريبي خاص لاستكمال عملية الاستشفاء ليكون جاهزاً في المباراة الأولى.

هذا وينتظر أن يعقد اليوم الاجتماع الفني للفرق كافة، كما سيكون هناك مؤتمر صحفي عام لمدربي المنتخبات المشاركة، يتحدثون فيه عن مشاركتهم وحظوظهم.

إسقاط تمثال إبراهيموفيتش

تعرض تمثال زلاتان إبراهيموفيتش في مسقط رأسه للتخريب مجدداً وأزيل بشكل شبه كامل من قاعدته خارج ملعب مالمو في السويد. وحضر مهاجم آ.سي. ميلان مراسم إزاحة الستار عن التمثال في تشرين الأول من العام الماضي لكن الهداف التاريخي لمنتخب السويد لكرة القدم أغضب جماهير مالمو بعد أن اشترى حصة في نادي هامربي الغريم في استوكهولم وقال إنه سيحوله إلى أكبر ناد في اسكندنافيا.

وبدأ إبراهيموفيتش مشواره في مالمو قبل أن يخوض مسيرة زاخرة بالألقاب في هولندا وإيطاليا وإسبانيا وإنكلترا وفرنسا وأميركا. واقتلع مخربون أنف التمثال قبل فترة عيد الميلاد لكن الهجوم مطلع هذا الأسبوع كان أعنف. ولم يتبق بقاعدة التمثال سوى القدمين بينما سقط بقية الجسد على السور المحيط بالتمثال. وكُتبت عبارة (ابتعد عن هنا) على الأرض بالقرب من التمثال.

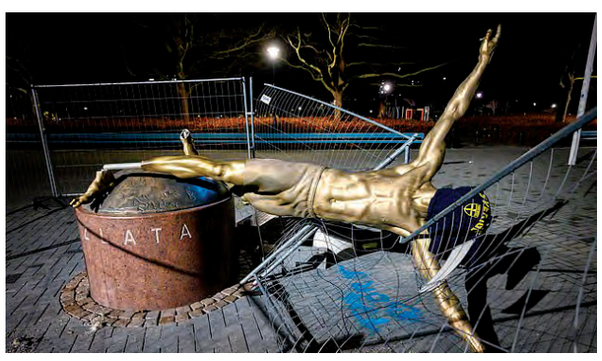

تتويج عاشر للاتحاد بلقب كأس الجمهورية لسلة الرجال

■ متابعة- هراير جوانيان:

توّج الاتحاد بلقب كأس الجمهورية لكرة السلة للرجال للمرة العاشرة في تاريخه عقب فوزه على الوثبة بفارق نقطة واحدة ٦٩/٧٠ في المباراة النهائية التي أجريت بينهما في صالة الفيحاء بدمشق وسط حضور جماهيري كبير.

وجاءت البداية متكافئة وانتهى ربعا الأول بالتعادل ١٥/١٥ ، وفي الربع الثاني حقق الوثبة تقدماً طفيفاً بفارق نقطة واحدة ١٨/١٩ لينهي النصف الأول لمصلحته بنتيجة ٣٣/٣٤ . وفي الربع الثالث حاول الاتحاد أفضليته وكان له ما أراد لينهي هذا الربع بالتقدم ١٧/٢٣ وفي الربع الرابع حاول الوثبة تقليص الفارق وتمكن من التقدم بفارق ٤ نقاط ١٤/١٨ لكن النتيجة النهائية آلت للاتحاد الذي تفوق بفارق نقطة واحدة ٦٩/٧٠.

وعقب التتويج قال عثمان قبلاوي المدير الفني للاتحاد : المباراة كانت قوية جداً وشهدت أداء متكافئاً للفريقين وتمكن فريقنا من حسم اللقب رغم الضغط الكبير أثناء المباراة حيث بذل لاعبونا ما بوسعهم لتحقيق هذا الفوز. وأشار عدد من لاعبي فريق الاتحاد إلى أن إحرازهم اللقب جاء بعد مشوار طويل من المنافسة القوية وخصوصاً في الدور نصف النهائي مبدين استعدادهم لبذل المزيد من الجهود لتقديم أداء متميز وتحقيق نتائج إيجابية ترضي عشاق كرة السلة في البطولات القادمة.

وكان الاتحاد تأهل إلى المباراة النهائية بفوزه على الجلاء بنتيجة ٧٥/٨١ نقطة في الجولة الثالثة الفاصلة من الدور نصف النهائي فيما جاء تأهل الوثبة بعد فوزه على مستضيفه الوحدة بنتيجة ٧٠/٧٧ نقطة في الجولة ذاتها.

يذكر أن الاتحاد والوثبة تقابلا في دور الستة ضمن المجموعة الثانية وفاز الاتحاد ذهاباً في حلب ٦٨/٨١ فيما فاز الوثبة إياباً في حمص ٧٢/٧٧.

ليفربول وتشيلسي إلى الدور الرابع من كأس إنكلترا ولاتسيو يعزّز مركزه الثالث في الكالتشيو

بلغ ليفربول الدور الرابع من مسابقة كأس إنكلترا لكرة القدم في نسختها الـ(١٣٩) بعدما تخطى عقبة جاره إفرتون ٠/١ في المباراة التي أجريت بينهما على ملعب الأنفيلد ضمن الدور الثالث. وسجل هدف المباراة الوحيد كورتيس جونس (١٨ عاماً) في الدقيقة ٧١ من تسديدة محكمة بعد تبادل مميز بالكرات مع البلجيكي ديفوك أوريغي. وبعد شوط مميز من إفرتون أضاع فيه عدداً من الفرص بسبب تألق الحارس البديل أدريان، انقض يورغن كلوب على المباراة في الشوط الثاني مثلما فعل هذا الموسم في عديد من المرات أراد فيها أن يفوز بمجهود أقل وبإراحة لأبرز الأسماء أمثال النجم المصري محمد صلاح والسنغالي ساديو ماني والبرازيلي فيرمينو. وشهد اللقاء مشاركة الياباتي مينامينو أساسياً للمرة الأولى بعد قدومه من ريد بول سالزبورغ النمساوي، لكنه لم يقدم شيئاً يذكر وخرج في الشوط الثاني.

كما تأهل تشيلسي إلى الدور الرابع بفوزه على ضيفه نوتنغهام فورست من الدرجة الأولى ٠/٢ سجلهما كالوم هودسون أودوي (٦) وروس باركلي (٣٣).

وفرض ميدلسبروه الذي ينافس في دوري الدرجة الأولى مباراة إعادة على ضيفه توتنهام هوتسبير بتعادلهما ١/١. وبادر أصحاب الأرض إلى افتتاح النتيجة عن طريق آشلي فلتشر (٥٠)، وأنقذ البرازيلي لوكاس مورا توتنهام، المتوج باللقب ثماني مرات آخرها عام ١٩٩١، من الخروج المبكر بتسجيله هدف التعادل (٦١). وهذه المباراة الثالثة على التوالي التي يفشل فيها توتنهام في تحقيق الفوز، بعد تعادله أمام نوريتش سيتي في المرحلة ٢٠ من الدوري ثم السقوط أمام ساوثهامبتون ٠/١ الأربعاء الماضي.

أما بقية الأندية المتأهلة للدور الرابع من الدوري الممتاز فهي: مانشستر سيتي وليستر سيتي وبيرنلي وساوثهامبتون ونوريتش سيتي وبورنموث وشيفيلد يونايتد.

وفي الكالتشيو الإيطالي، عزّز لاتسيو موقعه في المركز الثالث بفوزه الثمين خارج أرضه على بريتشيا ١/٢ في المرحلة الثامنة عشرة. وتقدم بريتشيا في النتيجة بهدف ماريو بالوتيلي في الدقيقة (١٨)، لكن تشيرو إيموبيلي أعاد لاتسيو في المباراة بهدف التعادل في الدقيقة (٤٢ من ركلة جزاء)، ثم أهداه الفوز بتسجيل الهدف الثاني في الدقيقة (٩٠) بثنائية. اليوم رفع إيموبيلي رصيده إلى ١٩ هدفاً في صدارة ترتيب هدافي الكالتشيو. وحافظ لاتسيو على سجله اللافت في الدوري في الآونة الأخيرة وعادل رقمه القياسي من حيث عدد الانتصارات المتتالية والذي حققه موسم ١٩٩٨/١٩٩٩ حين حل وصيفاً في نهاية المطاف بقيادة المدرب السويدي سفن غوران إيريكسون، قبل أن يتوج في العام التالي بلقبه الثاني والأخير، بحسب (أوبتا) للإحصاءات، داخلاً عام ٢٠٢٠ بطريقة إيجابية بعدما أنهى العام المنصرم بإحراز لقب الكأس السوبر المحلية على حساب جوفنتوس. ورفع فريق العاصمة رصيده الى ٣٩ نقطة، بفارق ثلاث نقاط عن إنتر المتصدّر وجوفنتوس الثاني قبل خوض كل منهما مباراته في هذه المرحلة في وقت متأخر من ليلة أمس الاثنين، علماً بأن للاتسيو مباراة مؤجلة من مرحلة سابقة، فيما استمرت معاناة بريتشيا في المركز الثامن عشر بـ ١٤ نقطة. وأثبت لاتسيو بقيادة إيموبيلي وإينزاغي، أنه فريق لا يعرف معنى الاستسلام لأنها ليست المرة الأولى التي يفوز بها في الوقت القاتل. وكرّر لاتسيو الأحد ما قام به في أكثر من مناسبة هذا الموسم، إن كان ضد فيورنتينا (١/٢ بهدف لإيموبيلي في الدقيقة ٨٩) أو ميلان (١/٢) بهدف للأرجنتيني خوان كوريا في الدقيقة (٨٣)، وساسوولو (١/٢) عبر الإكوادوري فيليبي كايسيدو في الدقيقة (٩٠)، وجوفنتوس في الكأس السوبر (١/٣) بهدفين في الدقيقتين ٧٤ و(٩٠)، وكالياري في المرحلة الأخيرة لعام ٢٠١٩ (١/٢) بهدفين في الدقيقتين ٣+٩٠ و٨+٩٠ للإسباني لويس ألبرتو وكايسيدو. ويدين لاتسيو بشكل خاص لهذه النتائج المميزة هذا الموسم إلى نجمه القناص تشيرو إيموبيلي الذي أصبح بأهدافه الـ١٩ هذا الموسم، أول لاعب يجد طريقه إلى الشباك ١٩ مرة في المباريات الـ١٧ الأولى في الدوري (يملك لاتسيو مباراة مؤجلة)، منذ موسم ١٩٥٨/١٩٥٩ حين حقق ذلك الأرجنتيني- الإيطالي الراحل أنطونيو فالنتين أنخيليو الذي سجل ٣٣ هدفاً في ٣٣ مباراة لإنتر في ذلك الموسم.

ما بين السطور

التطور النوعي!

■ مازن أبو شملة

ليس بالضرورة أن تكون البدايات مؤشراً على ماهية العمل الرياضي وسيرورته، فقد تكون البداية قوية ومبشرة ثم يخبو كل شيء بعد المرور بمرحلة الفتور، وقد يكون العكس أيضاً، فتنطلق رياضتنا بشكل متعثر ثم تستعيد توازنها وتتابع مشوارها بثقة واتزان، بيد أنها لا تلامس أدنى درجات الطموح ،في كلتا الحالتين، لأنها مازالت رهينة الرؤى القاصرة التي تبقيها دائرة في فلك انجاز المسابقات المحلية وبعض المشاركات الخارجية الخجولة، وتُخرجها من سباق التحدي الأكبر مع الوقت من جهة ومع التطور والارتقاء من جهة ثانية.

تبرز أهمية النهوض النوعي في الرياضة أكثر من جوانب الحياة الأخرى، لجملة من الأسباب أبرزها التطور المتسارع الذي يشهده هذا العالم مستفيداً من الشغف والجماهيرية والتحول نحو زج الرياضة في حسابات السوق والمال والأعمال، باستخدام أحدث ماتوصلت إليه ثورة المعلومات والتقنيات الرقمية، إذ لم تعد الألعاب الرياضية مجرد نشاط جسماني ولعبة أرقام، وإنما ساحة للتنافس على الألقاب والبطولات وحصد الميداليات البراقة داخل الملاعب والصالات ، وأشياء أخرى كثيرة ومتنوعة خارجها.

ليس هناك متسع لرياضة أكبر أهدافها وأعظم غاياتها انجاز المسابقات أو البحث عن بطولة المشاركة فيها مجانية، أو السعي الحثيث لمعسكرات خارجية لا تكلف كثيراً من المال،فمازالت المشاركات والبطولات والدورات العالمية والدولية والقارية والإقليمية المعيار والميزان والغاية القصوى والهدف الاستراتيجي، فإذا كانت رياضتنا جادة في اللحاق بالركب وتسجيل اسمها على الخارطة الكبيرة فعليها التوجه إلى النوعية والماهية والعمل على تطويرهما واعتبارهما رافعة لطموحاتها وتطلعاتها الأخرى، مع بداية دورة لطموحاتها وتطلعاتها الأخرى، مع بداية دورة عاشرة وعام جديد.

تسالي

أنت والنجوم

الحمل ٢١ آذار - ١٩ نيسان

مهنياً : تبدو شديد الحماسة لفكرة البدء بتنفيذ مشروع جديد وتتلقى الكثير من التهاني.. عاطفياً : مشاكل عابرة حاول أن تنساها وتكمل مع الحبيب..

الثور ٢٠ نيسان - ٢٠ أيار

مهنياً : في العمل يلاحظ زملاؤك انك تعمل ضدهم، لا تنسَ أن كل عضو من أعضاء الفريق له نفس الاهمية.. عاطفياً : يجب ان تحدد اهدافك الحقيقية في حياتك الخاصة..

الجوزاء ٢١ أيار - ٢٠ حزيران

مهنياً : تنتقل الى مرحلة جديدة أكثر تطوراً والحظ يقف الى جانبك اليوم.. عاطفياً : تقرب المسافات بينك وبين الحبيب بعد فترة من الخصام..

السرطان ٢١ حزيران - ٢٢ تموز

مهنياً : من الحكمة أن تكسب الوقت، وألا تقدم على قرارات مباغتة، اتكل على نفسك ولا تطلب المساعدة من أحد.. عاطفياً : البعد لن يحل المشاكل بل عليك ان تواجهها مع الحبيب..

الأسد ٢٣ تموز - ٢٢ آب

مهنيا : اعمل بانتظام وانتبه وحاول ان تستوعب أصعب الامور، لا تراهن لتسوية أي امر.. عاطفياً : انتبه للمواجهة مع الشريك..

العذراء ٢٣ آب - ٢٢ أيلول

مهنيا : تعرف المزيد من التطور في قدراتك العملية، وهذا ثمار ما زرعته سابقاً من عطاء.. عاطفياً : لديك أجمل الفرص لتطوير عواطفك وتحسين وضعك الشخصي..

الميزان ٢٣ أيلول - ٢٢ تشرين الأول

مهنيا : سوء تفاهم مع بعض الزملاء، يظهر لك حقيقتهم ويكشف أمامك الاقنعة.. عاطفيا : يوم غني جداً.. عاطفيا: تبدو ضعيفا امام الشريك..

العقرب ٢٣ تشرين الأول - ٢١ تشرين الثاني

مهنيا : ينتقل كوكب مارس الى البيت العاشر، أي الى الاسد، ما قد يعكر الجو قليلاً.. عاطفياً : تشعر بالملل مع الحبيب وتفكر جدياً بإنهاء علاقتك المتوترة به منذ مدة..

القوس ٢٢ تشرين الثاني - ٢١ كانون الأول

مهنيا : يطرأ اللا متوقع ويفاجئك، والنصيحة في ان تعمل بذكاء بعيداً عن التحديات.. عاطفياً : انت قادر على غض الطرف عن اخطاء الحبيب بل قد لا تجدها على الاطلاق..

الجدي ٢٢ كانون الأول - ١٩ كانون الثاني

مهنيا : عليك ان تبذل مزيداً من الجهد والوقت في العمل، وكل ماعدا ذلك لن يكون في مصلحتك.. عاطفيا : حاول ان تتشارك مع الشريك في اتخاذ القرارات الحاسمة..

الدلو ٢٠ كانون الثاني - ١٨ شباط

مهنيا : العناد قد يكلفك الكثير، فحاول ان تعتمد الدبلوماسية في معالجة الامور.. عاطفياً : قد تراوح الامور مكانها ثم تتبدل، ما يجعلك تنطلق بمغامرة جديدة..

الحوت ١٩ شباط – ٢٠ آذار

مهنيا : حاول عدم اثارة الموضوعات الشائكة والحساسة أو اعمل خلف الستار متكلاً على نفسك.. عاطفياً : لا تحاول ارضاء الشريك بما لا تقتنع به شخصياً..

الكلمات المتقاطعة

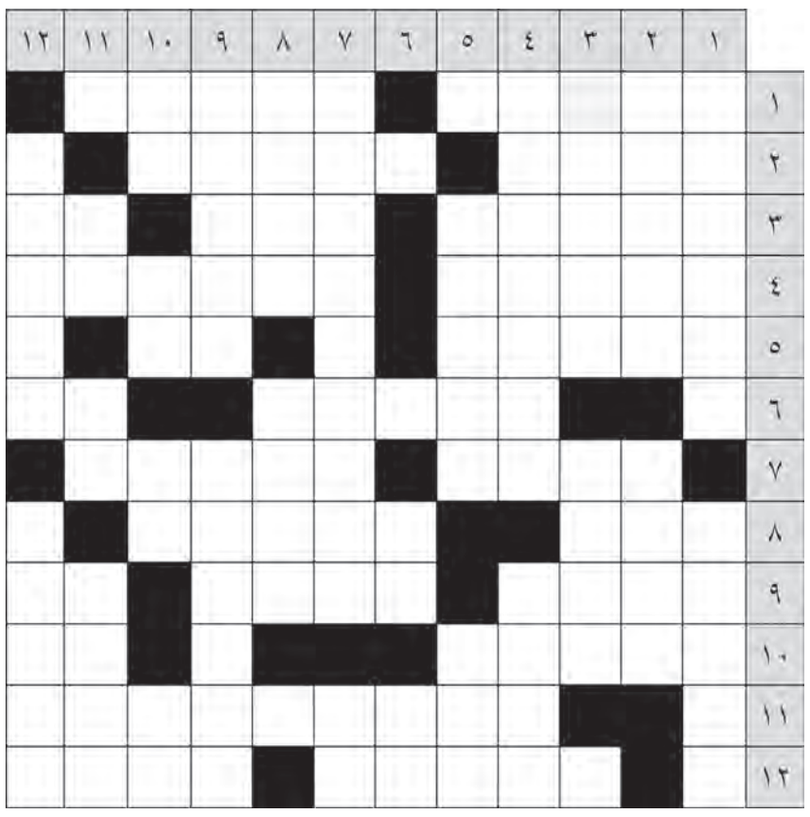

أفقي

١ . جدول . السفينة الصغيرة.
٢ . رتبة عسكرية . متحكم.
٣ . حبسها . ضجر (م) . متشابهان.
٤ . الاسم الأول لروائي برازيلي . عاصمة أوروبية (م).
٥ . يقصده . للتأوه (م).
٦ . ساكنة . ضمير متصل.
٧ . يدرّس . بستان صغير.
٨ . علو . شابهه.
٩ . متعمق وثابت . محطم . شح (م).
١٠ . حيوان بحري . شاي بالأجنبية(م).
١١ . ممثل سوري.
١٢ . رتبة دينية . نلهو.

عامودي

١ . ماء عذب . أبدي.
٢ . آلام . علم مذكر (م).
٣ . دستور . نبات شائك.
٤ . جدها في يمهل ولا يهمل . طاهي (م).
٥ . خيالات . من عناصر الحياة.
٦ . متشابهان . أساس(م).
٧ . عاصمة آسيوية . حرف جر.
٨ . من الزهور . فرخ العقاب.
٩ . يهدئ من روعه . من الفواكه.
١٠ . من الطيور المنقرضة (م) . مقياس أرضي(م) . حيوان أليف(م) . صديق.
١١ . ثلثا سار . ضمير منفصل (م) . صراخ(م).
١٢ . دخلا خلسة . يدنو.

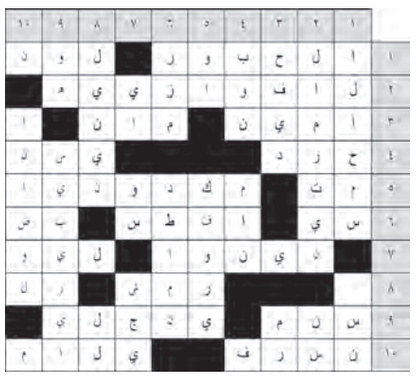

الحل السابق

إعداد: لؤي ملحم

سودوكو

المربع الكبير مقسم إلى ٩ مربعات متوسطة.. المطلوب: ملء المربع المتوسط بالأرقام من ١ إلى ٩ دون أن يتكرر نفس الرقم مرتين في المربع نفسه ولا يجب أن يتكرر الرقم على الامتداد الطولي أو العرضي.

5							4	
9				1			5	
		6			8			
	3							7
		8			6	2		
4				3			9	
			7			8		
	5			4				3
	2							1

الحل السابق

1	4	7	9	8	5	6	3	2
2	6	8	3	7	1	5	4	9
9	5	3	6	4	2	1	8	7
3	7	9	8	6	4	2	5	1
5	2	4	7	1	3	8	9	6
6	8	1	2	5	9	3	7	4
7	9	6	1	3	8	4	2	5
4	3	2	5	9	6	7	1	8
8	1	5	4	2	7	9	6	3

هواتف ضرورية

الاسعاف ١١٠- الاطفاء ١١٣-الاسعاف العسكري ١١٨- النجدة ١١٢- المرور ١١٥- الساعة الناطقة ١٥١- شكاوى تموين دمشق ١١٩- شكاوى تموين ريف دمشق ١٢٠ -المكالمات القطرية ١٤١- المكالمات الدولية ١٤٣- البرقيات المهتوفة ١٤٦- الاستفسار عن الامور الهاتفية ١٩٩-استعلامات ضمن المدينة ١٤٧- استعلامات المحافظات ١٤٨ -استعلامات دولية ١٤٩-شكاوى الاعطال ضمن قطاع المقسم ١٠٠- الاستعلام عن صدور فاتورة الهاتف ١٢١- الاستعلام عن قيمة الفاتورة ١٦٠ -طوارىء المياه ١١٤- طوارىء الكهرباء ١١٧- طوارىء الصرف الصحي بدمشق ١٨١- ادارة نقل الدم ٦٦١٥٩٤٥- مشفى دمشق «المجتهد» ٢٢١٦٠٠٠ ١٢٣- مشفى المواساة ١٥ حتى ٢١٣٣٠٠٠- الهلال الاحمر ٤٤٢١٦٠١- حركة المطار ٥٤٠٠٩٨٠ ١ ٢ ٣- الدفاع المدني١٠٩ - ٩٤٥٣ اسعار التموين- شكاوى البيئة ٢٣٢٥٠٩٧

الصيدليات المناوبة ليلاً حتى ٩ صباحاً

- الروضة: نوري باشا خلف جامع الروضة ٣٣٣٣٤٧٧
- الوفاء: الجسر الأبيض دوار التربية ٣٣٢٣٠٩٥
- كندة: سبع بحرات - شهبندر - مقابل مركز الباسل ٤٤٤٢٠٢٦
- السلامة: ركن الدين - موقف آدم ٢٧٥٤٢٠٠
- فادي عبد النور: ساحة العباسيين ٤٦٢٦٠٤٢
- احمد ماهر كبب: مجتهد اول كورنيش الميدان ٨٨٢٦٩٢٨
- شاهين: باب مصلى مقابل مشفى الرشيد
- الكواكبي: كورنيش الميدان - موقف الكواكبي ٨٨٨٣٠١٠
- الأنوار: الزاهرة الجديدة ٦٣١٨٦٣١
- الحديثة: الزاهرة القديمة بعد الجسر المحلق ٦٣٠٢٢١٤
- عبير كيال: زاهرة قديمة قبل موقف السوق ٨٨٢٥٠٩٩
- الخالد: أول اتوستراد الزاهرة الجديدة جانب النقل الداخلي ٥٤١٣١٤٨
- ياسر القاري: شرق المنطقة الصناعية - مقابل نادي النضال
- خلدون العلي: مزة فيلات غربية مقابل برج تالا ٦٦٦٤٢٦٥
- عبد اللطيف الخضر: مزة - فتالة - مقابل المدينة الجامعية ٢١٣١٣١٢
- أحمد سفر: مزة - الشيخ سعد ٦٦٤٤٩٩٩
- ميسر بقلة: كفرسوسة جانب جامع خزيمة ٢١٢٠٢٠٧
- باسل بغدادي: كفرسوسة - جانب أبنية الطيران ٢١١١٨٦٢
- عساف ابو عيسى: دويلعة طريق الكباس
- انيس قدور: أول مساكن برزة - مقابل مشفى ابن النفيس ٥١٢٣٤٥٣
- أمل ناصيف: مساكن برزة الاتستراد الثاني - مقابل نادي قاسيون ٥١٢٢٧٣٣

صدر العدد الأول في 1963/7/1
الثلاثاء 12 جمادى الأولى 1441 هـ 7 كانون الثاني 2020 م العدد 17162
الثورة

البقعة الساخنة

بصمة إسرائيل وأشلاء ترامب !!

■ عزة شتيوي

هل بات نتنياهو يسكن رأس دونالد ترامب الى هذا الحد؟... رأس ليس رأس الكيان.. ليضرب به حائط المرحلة حتى تفجير التلافيف الاستراتيجية للسياسة الاميركية.. أخذت ما أخذت (تل ابيب) من جعبة ترامب... بقي أن تستثمر أشلاءه..

تبدو واشنطن باغتيال الجنرال قاسم سليماني بمثابة انتحاري تابع للموساد لا أكثر ...هو اسلوب اسرائيل في اغتيال الشخصيات العصية على مشاريعها منذ ان استهدفت اللورد موين في اربعينيات القرن الماضي حتى اللحظة..لكن التداعيات هنا اكبر واكثر خطورة ..

اغتيال سليماني ليس تهورا اميركيا بقدر ما هو انتحار سياسي وعسكري لترامب في المنطقة.. لا يملك الرئيس الاميركي ترياقه في ايامه الانتخابية القادمة او حتى الاستراتيجية ...

تفجير موكب قائد بحجم سليماني على مستوى جمهورية ايران والمقاومة هو قلب لكل طاولة مفاوضات ممكنة.. وهو تصنيع لتوابيت اميركيه جديدة.. هو خروج لواشنطن بموكب جنازة من المنطقة على المدى المنظور والبعيد ...

يكفي النظر الى ردود الفعل الاقليمية والعالمية حتى يدرك الاميركيون ما فعلوا.. أعادوا من حيث لا يدرون اعلان ما يشبه النفير العام السياسي والمقاوم في المنطقة.. كل العواطف والعزائم تأججت بعد ما أنهكتها سنوات الحروب الطويلة بما فيها من التجاذبات والتنافرات.

ما جنته واشنطن مثلاً من غزو العراق .. خسرته دفعة واحدة بضربتها التي أوجعت يدها كما آلمت المقاومة ولم تضعفها .. فقرار البرلمان العراقي بخروج الاميركيين وتمزيق الاتفاق الامني معهم كان رد من عيار استكمال تحرير العراق .. وستلحقه الكثير من القرارات السيادية، والمقاومات الشعبيه التي ستحاصر كل جندي إميركي... القرار المقاوم سيكون مشتركاً واكثر تناغما ... هل سيصفح ترامب جنوده وقواعده في المنطقة.. الى حد يستطيع ؟! جعل من كل جندي هدف!!

لم تنجح كل مبررات ترامب في امتصاص حالة الصدمة التي شكلها في الغرب قبل الشرق بفعلته الحمقاء .. لم يعد بعد هذه اللحظة اي شيء مستحيل او ممنوع في قواعد الاشتباك .. اصبح الممكن سيد الموقف ..

ليس الممكن الاسرائيلي المزمن في اغتيال الشخصيات المعرقلة لمشروعها في المنطقة ذاته، والذي جر ترامب من أذنه الى جنونه هذا... لكنه الممكن الذي سيجره بعد الى هاوية سياسية تخرجه بأحذية ليست عراقية هذه المرة بل اميركية ومن البيت الابيض !!

ليســت مجــرد جريمــة.. إنهــا طبــع وطبيعــة أميركيــة

■ بقلم: د. أحمد الحاج علي

الجريمة الكبرى التي نفذتها الولايات المتحدة وصارت الشغل الشاغل للعالم وارتقى فيها رمزان مهمان هما الجنرال قاسم سليماني من إيران وهو قائد فيلق القدس وصاحب المساهمات العسكرية والسياسة ضد الإرهاب وقواه في المنطقة كلها، وأبو المهدي المهندس التميمي نائب قائد قوات الحشد الشعبي في العراق ومعهما ثلة من رفاقهما، هذه الجريمة هي جزء عضوي من ظاهرة بنيوية هي المؤسسة والناظمة لمنطلقات السياسة الأميركية وقواعد تطبيقاتها منذ وجود الدولة الأميركية ذاتها، فالولايات المتحدة بنيت في الإرهاب والتمييز العنصري واعتناق مبدأ العدوان ونهب ثروات الشعوب، الأمر الذي يذهب بنا نحو التعامل النظري والتطبيقي في تحليل الجريمة الراهنة على أنها تعبير عن القيم الأميركية المؤسسة والمحركة باعتبار هذه الجريمة تكمل ما سبقها من جرائم فردية أو جماعية والتاريخ يحتفظ بها جميعاً وباعتبارها ظاهرة متكررة ومتجددة ومفتوحة على ما بعدها كما حدث مباشرة في اليوم التالي لاستهداف رتل من الحشد الشعبي العراقي في منطقة التاجي قرب بغداد، وهنا يقع الفصل الأهم في تحديد هذا السلوك وتحليله واستخراج مواده المدمرة والغريبة عن كل تجمعات البشر إلا عند الغرب الإمبريالي وأميركا في المقدمة وعند الكيان الصهيوني، وكذلك عند الممارسات الإرهابية الهمجية التي خبرناها جميعاً على مدى عقد من الزمن حتى الآن، وهذا ما يدفعنا إلى وضع الأمور في نصابها لكي تستقر التوقعات في نصابها أيضاً وهناك ثلاثة عوامل في هذا الاتجاه:

١- إن الجريمة عبر أشكالها في احتقار الآخر وسفك دماء البشر ونهب خيرات بلادهم هي منهج متكامل في السياسة الأميركية تبدأ من العقيدة الأميركية، وقد رأينا تجلياتها المرعبة في تأسيس هذه الدولة الطارئة بدءاً من القرن الثامن عشر وعلى مدى تناوب خمسة وأربعين رئيساً أميركياً كانوا دائماً في هذا المسار فيما عدا النادر منهم، ومعلوم أن القيم الأميركية والسياسات الأميركية مستقرة ومستمرة وكل الذي يحدث على مسارها هو استيعاب التطورات الناشئة بين مرحلة وأخرى على مستوى العالم والكاريزما الخاصة بكل رئيس أميركي عبر هامش يعمق الجريمة وأفكار الاستعلاء ويضيف (مآثر) جديدة في الأداء الأميركي السياسي والعسكري، والعالم مازال يذكر باستغراب قصة قصف هيروشيما وناغازاكي في اليابان، وقد استلم إمبراطورها بعد انتهاء الحرب الكونية الثانية في آب من العام ١٩٤٥، كانت الرسالة الأميركية آنذاك تقوم على فكرة جهنمية تقول بأن إلقاء القنابل النووية على اليابان وبالنتائج المرعبة التي نجمت عن ذلك، إنما يقصد منها توجيه رسالة إلى كل العالم بأن هناك قوة غربية صاعدة مسلحة بأنياب وأظافر وبسلاح مدمر جديد وبمناهج فكرية جديدة وعلى العالم الغريب من أميركا أو النائي عنها أن يضبط وجوده ومصيره بناء على مناهج وأوامر هذه القوة الغاشمة والداخلة للتو على حياة شعوب الأرض، وهذا مجرد مثل تكرر في جنوب شرقي آسيا وفي الصومال وفي أميركا اللاتينية وهو يتكاثر ويتوسع في هذا الزمن في الوطن العربي على وجه الخصوص وما الجريمة الراهنة بتداعياتها وما سوف يتبعها إلا استمرار لهذا الخط الذي تحول فيه الإرهاب الأميركي إلى ثقافات وإلى طبع وطبيعة.

٢- كان في عمق ومقومات البنية الإرهابية الأميركية هذا الاعتماد على الخداع والتزوير وقلب الحقائق والبحث عن العملاء أفراداً كانوا أم جماعات أم أنظمة أم تنظيمات إرهابية وهذه جميعاً من المستلزمات البنيوية التي يجري تنفيذ الهمجية الأميركية من خلالها ويدخل في تفاصيل ذلك أن تلجأ أميركا للحصار الاقتصادي وسياسة التجويع ومنهج الفتك الجماعي بالشعوب دون تردد ودون حساب أو احتساب للآثار والتداعيات التي سوف تنفجر بعد ذلك.

٣- وفي عامل مؤسس آخر تتجلى نمطية المتاجرة والمزايدة بواقع البشر وبالمثل الديمقراطية والإنسانية والدينية كذلك وواضح الآن أن هذه العناوين هي التي تنتظم عبر مجمل ساحات ومساحات الإرهاب الأميركي وفي مجمل هذه العوامل ومنها نستطيع أن نستطلع الأيام القادمة بعد الجريمة الراهنة وأن نستشرف مقوماتها العامة وتطبيقاتها، ونحن نعلم والعالم كله يعلم وأصحاب القرار في أميركا ذاتها يعلمون بأنهم لا يملكون هذه الإمكانية وهذه الحساسية في مغادرة منطقة الظلم والظلام والاستقرار على خطا وقواعد تستطيع أن تكون أميركا وسياستها عاملاً له حضوره في استقرار البشر والدخول في التضامن الإنساني بحثاً عن سعادة الجميع، إن ذلك هو المستحيل بعينه ولا يتبقى أمام الشعوب الباحثة عن وجودها ومصيرها وسيادتها سوى أن تأخذ بزمام المبادرة وتواجه الموت بكل الأسلحة.

الوطنيــة السوريــة والمشــترك الأساســي

عُشْريّةٌ من زمن العدوان الدولي الإرهابي على بلاد الشمس سورية قد مضت والمستغرب ليس العدوان باعتبار أن بلادنا لمّا تزل من قرون ينتقل تاريخها من عدوانٍ استعماري إلى عدوان، ولم تنتهِ الحرب الوطنية العادلة للسوريينَ طيلة ما مرّ من عصور. لكن المستَغرب أن العرب الذين ينتمون إلى أمة واحدة، والمهدّدين من قبل العدو الواحد، والمقرر استعمارياً أن لا يكون لهم مستقبل على أرض واحدة جغرافياً، ولا على ثقافة واحدة تاريخياً، حتى يبقى الجميع على الجزر التي لا تجمع بينها أرض مشتركة، ولا فكرة موحّدة لا يفكرون، وإذا كان ما يميّز الأمم محصور في العقل الذي يحدّدون فيه الأمة ذات العقل الجماعي، والأمة ذات العقل الفردي، والأمة المستقيل عقلها على مذهب محمد عابد الجابري فيما كتب عن الأمة العربية فإن الباحثين العرب سيجدون عنتاً علمياً وبحثياً وهم يحددون موقع الأمة وموقفها من عصر إلى عصر حين تكون الأمم الجماعية، والأمم الفردية قد كشفت الطريق الأقصر، والأسلم لمستقبلها، واجترحت ما يُدخل شعبها في آفاق الحاضر الحامل لقيم المستقبل، والمحدّد لموقعه في الجغرافية العالمية بما يعبّر عن قوة الوجود، وحكمة الموجود بينما العرب ما برحوا يقفون على شكٍّ عظيم في ما لديهم من ميراث دافع، أو ما لديهم من قوى مبدعة، أو ثروات مساندة، ليكون وجودهم مُرتهناً للغرب المتصهين، وثرواتهم لا تعود بمنافعها عليهم، ويدخلوا بمجموع كبير منهم في وضعية استلاب وطني وإنساني كبيرين.

وما نلاحظه كلما تمّ اجتماعٌ لمؤسسة عمل عربي مشترك أن القرار المعبّر عن المصالح القومية العليا للأمة العربية من الصعب اتخاذه لكون الإرادة العربية في انتزاع السيادة مفقودة، وإدارة التحكّم في القرار العربي عند البعض ليست بيدهم بل بيد المرجعية الغربية صاحبة الأمر والنهي عندهم، وهذه المفارقة لم تغادر الحياة العربية الدبلوماسية في النظام الرسمي العربي، والمعروف أن الكثير من ضغوط النظم الرسمية العربية على الحالة الشعبية في الشارع العربي تتوجه نحو سلب الشعب إرادة التحريض للضمير القومي الذي حين يمتلك صحوته سينسف مخططات أعداء الأمة، ويزيل العوائق التي تقف أمام اجتماعها على المشتركات الأساسية للعرب والعروبة، ومن هنا ننظر إلى اجتماع الجامعة العربية فلا نرى فيه تداولاً حول ما يواجه الأمة من تحديات وسبل وأشكال التعاضد العربي لمواجهتها.

وكذلك اجتماع القمة العربية محكوم بإرادة الخارج أكثر مما هو محكوم بالقضايا العادلة للعرب، وبناء عليه تتواصل وتائر العدوان الإرهابي على العرب، ودولهم الوطنية ولا يتمكنون من الوصول إلى نظرةٍ واحدةٍ فيها مقاربة وجدانية لما يحصل عليهم، أو فيها ما يكتشفُ الحقيقة الجامعة، أو الأهداف المجمّعة لهم لتتواصل الهيمنة الغربية، ويتواصل خذلان الأمة عبر سياسات من يديرون دولها الوطنية، وإذا صحّ أن الشيء يُبنى على مقتضاه فهل مقتضى الحال العربي أن نعطي العدو الأمرو أورو صهيوني حقّ إدارة شؤوننا العربية، ونعتقد أن حلف العدوان علينا هو الضامن لحماية العربي من عربي؟ أما آن لمن يفكّر أو يقود في النظام العربي الراهن وهو يقف على عتبة العُشريّة الجديدة التي يدخلها زمن العرب اليوم أن يقول كلمة: أين ذهبوا بنا عبر الثورات المزعومة، والربيع الخراب، ونظم الإرهاب المتأسلم التي زيّنوها لنا لكي ندخل في الوهابية، والأخوانية اللتين تجعلان من العرب أن يهجروا قيم التجانس الاجتماعي والروحي ويدخلوا في صراع الأديان ثم في صراع الطوائف والمذاهب أو في الصراع الوطني السياسي الذي يوفر ظروف الحرب الأهلية في كل قطر عربي، ويمكّن إسرائيل من السيطرة؟

نعم كل الأسئلة التي فيها تحويل إسرائيل إلى خصم، ومن ثم إلى صديق فحليف مسموحة اليوم عند أعراب الرمال، وكل سؤال عن أن مصير النظم العربية باقٍ في اليد الأمرصهونية مسموح به عند أعرابِ الرمال كل ذلك حتى يفقد العرب الحليف المخلص لقضاياهم ولكي لا يكون لهم حلفاء مساندون فيقعون من جديد تحت وطأة سايكس-بيكو المتجدّدة وهذه المرّة ستقسّم الدولة القطرية فتوزع إلى كانتونات لا تقوى بمفردها على الحياة بل تحتاج إلى مركز إقليمي كبير لكي يؤمن لها شروط الوجود، ودوامه، ولن يكون سوى إسرائيل كيان العدوان المركز الأكبر كما كتب عنه شمعون بيريز في كتابه: الشرق الأوسط الجديد، ولاحقاً طوّروا المشروع الإمبريالي هذا ليصبح: الشرقُ الأوسط الجديد الشرقَ الأوسط الكبير وشمال أفريقيا، وما يستدعي دوماً خضّ المياه الراكدة عند العرب هو أن طبائع التفكير في النظام الرسمي العربي لا ترغب بالمراجعة لحصائل الزمن، ولا للتغذية الراجعة من أساليب وأشكال العمل العربي حتى يكون نقد التجربة العربية ملحوظاً على جداول التفكير العربي، والعقل، وإنما الذي يحكم العقل الحاضر في النظام العربي هو أن يُمرّرَ الزمانُ، وندخل فيه من حالة سيئة إلى حالة أسوأ، وطالما نحن بمثل هكذا حال فلا يحلمنّ عربي يتمتّع بصحوة الضمير بأن يتبدّل حال العرب لأن تبدّل الحال يحتاج إلى إرادة التبدّل والتغيّر؛ ومن لا يمتلك هذه الإرادة فمن أين له أن يمسك بزمام التغيير، والتغيّر؟ ولو أن العرب يملكون أدنى قيم الإحساس بالعروبة الواحدة فهل يسمحون لأميركا بأن تتواجد على أراضٍ عربية من الجزيرة العربية إلى العراق، وسوريّة، والأردن ولا هدف لهذا الوجود سوى دعم الإرهاب وتدمير منظومات القوة العربية التي إذا ما تركت لتتراكم فإن ما تنتجه من قوة سيوقف المشروع الصهيوني عند جغرافية محدّدة، ثم سيفرض عليه الانكفاء، والتراجع ثم الزوال. وبناء عليه تدخل أميركا بلادنا لتخدم عدونا، ولا نجتمع لنتداول في خطورات هذا الوجود، وكذلك تقصف أميركا بلادنا لتخدم عدونا، ولا نجتمع لنتداول في خطورات هذا الوجود.

■ بقلم: د. فايز عز الدين

وكذلك تقصف أميركا الجيش العربي السوري كلما تقدم في معركة ميدانية ضد الإرهاب ولا يستنكر العرب هذا القصف ولا يتخذون أي موقف إزاءه!! واليوم تقصف أميركا مقرات المقاومة الوطنية في العراق والعرب على ديدنهم يتفرجون، وحين يكون الحال العربي ونحن نعبر العُشرية الثانية من القرن الحادي والعشرين على مثل هكذا حال ألا يدعونا هذا الحال بأن نفكر بتصليب الوطنية السورية، ونعلي قيم المشتركات الأساسية في الوطن الواحد حتى يكون فينا النموذج الذي يقتدى ونقدم للآخرين الذين دخلوا السُّبات المهدّد لوجودهم، ووجود الأمة الشروط اللازمة للخروج من الارتهان، والتابعية إلى فضاء تحدي التحدي، وتجديد أصالة العرب والعروبة بمزيد من الأضاحي كما يحصل اليوم على أرض محافظة إدلب وغرب حلب وشمال حماة، فجيش العروبة يعرف من هم الحلفاء ويتواصل معهم، ولا يتخلّى عن إرادة الشجعان، وكبرياء الأبطال والنصر القريب.

مونديياليزاسيون

العقوبات الاقتصادية..إرهاب يقتل الشعوب

■ بقلم: ساندرا فلاونديرز

تقع الحروب الأكثر غدراً والأكثر انتشاراً التي يقودها كل من وول ستريت والبنتاغون على نحو غير ملحوظ، تعمد هذه الحروب إلى تدمير الرعاية الصحية والصرف الصحي وجميع البنى التحتية الأخرى، والتنمية الصناعية في العالم، كما يتم استهداف جميع الدول النامية التي تحاول إنشاء برامج اجتماعية لسكانها.

لقد قامت الإمبريالية الأميركية وشركائها الصغار بإحكام الخناق الاقتصادي ليتحول إلى سلاح مدمر، فالعقوبات التي تمارسها قوى عسكرية واقتصادية مهيمنة تقتل الآن عدداً أكبر من الناس، إنه سلاح يعوق نمو الشباب ويؤدي إلى هجرة يائسة...

إن العقوبات الاقتصادية والحصار المفروض على فنزويلا، كوبا، إيران،سورية، روسيا والصين معروفة جداً، هناك عقوبات على دول أخرى مثل فلسطين المحتلة ومالي وزيمبابوي وغيرها غير واردة حتى على قائمة مجموعات الدفاع عن حقوق الإنسان، فأغلب العقوبات يتم التستر عليها عمداً حتى أنه لا يتم ذكرها في الأخبار، كما أنه يوجد عقوبات يتم تبنيها بمجرد قراءة مقالة جديدة حول عنف مزعوم...

لا يمكن طرح العقوبات كبديل عن الحرب، اذ هي شكل الحرب الأكثر قسوة حين تستهدف المدنيين الأكثر ضعفاً، فحين نرى مئات ملايين الأشخاص محرومين من حاجاتهم الأساسية فيما يمكن أن تحل مشاكل الجوع والمرض ندرك أن هذه جريمة بحق الإنسانية، رغم أن القانون الدولي والاتفاقات الدولية مثل اتفاق جنيف ونورمبرغ، ميثاق الأمم المتحدة وإعلان حقوق الإنسان جميعها تمنع بوضوح استهداف المدنيين ولاسيما في أزمنة الحرب.

العقوبات

ألقى السفير الفنزويلي لدى الأمم المتحدة خطاباً في قمة عدم الانحياز الـ ١٨ التي عقدت في أذربيجان بـ٢٦ تشرين الأول الماضي موجها كلامه للدول الممثلة للمؤتمر ندد فيه بالإجراءات التعسفية التي تعتمدها الولايات المتحدة مسمياً إياها (بالإرهاب الاقتصادي) وقال إن مثل هذا الإرهاب يشكل (تهديداً لنظام العلاقات الدولية وانتهاكاً لحقوق الإنسان).

كما دعت مجموعة الدول الـ٧٧ والصين إلى إدانة ورفض مثل هذه الإجراءات كوسيل للضغط على الدول النامية، وأوضحت (السياسية الإجرامية التي تستهدف العزل وتشكل انتهاكاً لميثاق الأمم المتحدة والقانون الدولي...)

سلطة البنوك

إن الآلية والقدرة على تدمير دولة ما على الجانب الآخر من الكرة الأرضية غير واضحة.

رأس المال الدولي يستخدم الدولار وجميع المعاملات الدولية تمر عبر البنوك الأميركية، وهذه البنوك قادرة على تجميد الأموال حتى لأبسط المعاملات..وبالتالي تفرض واشنطن على جميع البنوك العالمية قبول إجراءاتها المفاجئة وإلا تعرضت للعقوبات.

أحياناً توجه وسائل إعلامية أو جماعات تابعة لحقوق الإنسان ممولة من الولايات المتحدة اتهامات بالانتهاكات وتمويل الإرهاب وغيرها كذريعة لفرض عقوبات تأديبية على بعض الدول وهذا يشبه استهداف الجيش الأميركي لأشخاص بالدرونات وإعلان الحروب على بعض الدول.

يمكن فرض العقوبات بقرار من الكونغرس الأميركي أو تصريح رئاسي أو وكالة حكومية أميركية ويمكن أن تضغط أميركا على الاتحاد الأوروبي أو مجلس الأمن للحصول على الدعم في قراراتها.

أيضاً الشركات الأميركية التي ترغب بالحصول على صفقة تجارية ما، يمكنها الضغط على السياسيين وغيرهم في الدولة العميقة من ممارسة الضغط على الدول الغنية بالموارد للوصول إلى مآربها، حتى العقوبات التي تبدو بسيطة يمكن أن تكون مدمرة...

في الواقع، يمكن تجميد جميع المعاملات لدولة ما خلال إجراء تحقيقات معينة ودراسة جميع الحسابات، يدير مكتب الأصول الأجنبية (OFAC) التابع لوزارة المالية الأميركية عدداً من برامج العقوبات المختلفة، يمكن أن تكون العقوبات شاملة أو انتقائية لتحقيق أهداف السياسة الخارجية..

جرائم بحق الإنسانية

حين تتم معاقبة دولة ما يتوجب عليها التفاوض مع مختلف الوكالات الأميركية حيث تطالَب بإجراءات التقشف، الانتخابات، البرامج الاجتماعية وغيرها من التنازلات السياسة والاقتصادية ليتم رفع العقوبات عنها.

فالعقوبات هي جزء أساسي من العمليات الأميركية لتغيير الأنظمة، ثم يتم لوم الحكومة وكفاءة الموظفين في حدوث التضخم المفاجئ والضعضعة الاقتصادية والعجز، وتراقب الوكالات الأزمات الداخلية لتحديد الوقت المناسب للتدخل وفرض تغيير الأنظمة، وتمول الوكالات الأميركية العديد من المنظمات غير الحكومية والمنظمات الاجتماعية للتحريض على المعارضة، تم استخدام مثل هذه التكتيكات في فنزويلا، نيكاراغوا، السودان والعديد من الدول الأخرى، هذا ولا يكاد يمر أسبوعاً دون فرض عقوبات جديدة حتى بحق الحلفاء السابقين للولايات المتحدة.

لماذا لا تُعاقَب أميركا؟!

هل يمكن أن تتم معاقبة أميركا بسبب حروبها التي لا تنتهي؟ حين يطالب المدعي العام لمحكمة لاهاي (فاتو بونسودا) في تشرين الثاني ٢٠١٧ بفتح تحقيقات رسمية حول جرائم الحرب التي كل من ارتكبتها طالبان، شبكة حقاني، القوات الأفغانية والجيش والمخابرات الأميركية، فإن مستشار الأمن القومي في البيت الأبيض جون بولتون يقوم بتهديد القضاة أنه بحال اتهام المحكمة للقوات الأميركية سيقوم بتجريم موظفي محكمة لاهاي وفرض عقوبات مالية عليهم (حسب الغارديان).

فالعقوبات سلاح تستخدمه الدول الرأسمالية القوية ضد الدول الأكثر ضعفاً، إنه سلاح صامت لكنه مميت.

كما تظهر العقوبات كيف تحمي القوانين الرأسمالية حق ثمانية ملياردريين يمتلكون أكثر ما يمتلكه نصف سكان العالم.

الولايات المتحدة التي تمتلك أكبر ترسانة نووية و٨٠٠ قاعدة عسكرية والتي هاجمت العراق، أفغانستان، سورية وليبيا نراها تزعم أن كوريا الشمالية وإيران تشكلان أكبر تهديد على السلام العالمي. واستطاعت من خلال مجلس الأمن أن تفرض عقوبات جديدة عليهما..

طوال التسعينيات استخدمت الحكومة الأميركية العقوبات بحق العراق لمعرفة كيف يمكن تدمير الإنتاج الزراعي وتلويث مياه الشرب، وحين سُئلت مادلين اولبرايت حول مقتل نصف مليون طفل عراقي نتيجة العقوبات الأميركية أجابت: (نعتقد أن النتيجة تستحق العناء).

عمر العقوبات الأميركية على إيران يصل إلى أربعين عاماً فيما تصل عقوباتها على كوبا إلى ٦٠ عاماً.

علينا ألا ندع الدول المستهدَفة تصارع وحيدة، فالعدد الكبير للدول التي جوعتها أميركا بعقوباتها لابد أن ترى النور وأن تتم مواجهة الدور الإجرامي للبنوك.

ستبدأ الجهود الداعية لحشد الرأي العام العالمي ضد العقوبات باعتبارها جريمة حرب بالدعوة إلى إقامة يوم عالمي للعمل ضد العقوبات والحرب الاقتصادية في ١٣ و١٥ آذار ٢٠٢٠، شعارها: (العقوبات تقتل، العقوبات هي الحرب! ضعوا حداً للعقوبات الآن!)

ستكون المظاهرات الدولية هذه الخطوة الأولى الحاسمة، البحث عن شهادات، حلول من النقابات، المجموعات الطلابية، العاملين في الثقافة والمنظمات الاجتماعية... كل أنواع الحملات السياسة للتنديد بالجريمة الدولية للعقوبات تُمثل مساهمة حاسمة.

■ ترجمة: سراب الأسمر

السي إن إن الأميركية

اغتيال سليماني ..وجنون ترامب الراعي الأول للإرهاب

يقول تيم ليستر: إن اغتيال القائد العسكري الجنرال قاسم سليماني هو عمل شنيع للغاية أدانه الكثير من الاميركيين في المؤسسة العسكرية الاميركية نفسها واعترض عليها كثير من الساسة الاميركيين الذين يعارضون ترامب وسياساته الخاطئة بحق الدول والشعوب، واغتيال الولايات المتحدة للجنرال سليماني يمثل تصعيداً كبيراً في المواجهة بين الولايات المتحدة وإيران ، والتي انتقلت من أزمة إلى أخرى منذ انسحاب الرئيس دونالد ترامب من الاتفاق النووي لعام ٢٠١٥ وفرض عقوبات على ايران .

وكان انسحاب ترامب من الاتفاق النووي بمثابة نقطة تحول في العلاقات الإيرانية الأميركية، لان الانسحاب كان غير قانوني ، وغير حكيم، وهو انتهاك لالتزامات الولايات المتحدة لاتفاقية دولية وقعت عليها خمس دول أخرى وصادقت عليها الأمم المتحدة.

ولم يوقف دونالد ترامب تحركاته الخبيثة ضد إيران وفرض أشد العقوبات عليها، ومارس أقصى قدر من الضغط والإرهاب الاقتصادي عليها وعلى الشعب الايراني، حتى أن العقوبات الاميركية المفروضة على ايران حالت دون وصول الأدوية والمواد الغذائية إلى المسنين والنساء والأطفال، وتم اتباع هذه السياسات الاميركية في محاولة يائسة من أجل الضغط على الحكومة الايرانية لتغير سياستها تجاه أسرائيل، كما أعلن مستشار الأمن القومي السابق جون بولتون.

وبعد أن فشلت الاجراءات الاميركية في محاولاتها اليائسة في اخضاع السياسة الايرانية وفقدان الأمل في خلق خلاف بين الأمة الإيرانية والحكومة والفشل في الضغط على ايران من خلال العقوبات المفروضة، ها هو ترامب هذه المرة وباغتياله للجنرال والمهندس الايراني قاسم سليماني والمهندس العراقي يثبت أنه ارهابي من طراز كاوبوي، فما فعله خرق للقانون الدولي، وهو بذلك يحاول التعويض عن إخفاقاته الماضية من خلال اغتيال الجنرال الإيراني الذي كان رمزاً لمحاربة الإرهاب في العراق وسورية وبذلك أثبت الرئيس الأميركي أن إدارته هي الراعي الأعلى للإرهاب في العالم .

وقد حذر قائد الثورة الاسلامية الايرانية آية الله سيد علي خامنئي من أن الانتقام سيكون قاس لترامب وقال: إذا كان ترامب يعتقد أنه يمكن أن يطغى على عزلته أو أنه يمكن إعادة انتخابه من قبل هذه المغامرات المتهورة، فهو مخطئ، سيكون من المفيد تذكيره أن العديد من رؤساء الولايات المتحدة كانوا يحلمون بالنيل من ايران وإن العديد من هؤلاء الرؤساء الاميركيين أصبحوا تاريخاً الآن، وأن ايران باقية وهي تكتسب المزيد من القوة على الرغم من العقوبات والضغوط الكبيرة عليها من قبل ترامب .

وينبغي أن يتذكر ترامب أن مستشاره السابق للأمن القومي جون بولتون تعهد بأن إيران لن تحتفل بعيدها الأربعين، اليوم ، ورحل جون بولتون وبقيت إيران قوية بما فيه الكفاية للدفاع عن نفسها على جميع الجبهات، وسيكون رد إيران قاسياً وحاسماً لترامب وللولايات المتحدة، لقد حان الوقت لترامب وفريقه أن يدرك أنه من غير الممكن لاميركا ولا لغيرها محاولة النيل من ايران .

وقال: بن فريدمان، مدير السياسة في مركز (ديفينيس بريننسيس) في واشنطن أن اغتيال الجنرال سليماني كان عملاً طائشًا وكارثي على أميركا، لأن القوات الأميركية في المنطقة ليست كافية للتعامل مع التداعيات المحتملة، كما كتب ديكستر فيلكينز في ملف له في مجلة نيويوركر في عام ٢٠١٣، كان سليماني يحظى باحترام كبير من قبل مقاتليه، وكتب صوفان، الضابط السابق في مكتب التحقيقات الفيدرالي ذو الخبرة الواسعة في الشرق الأوسط ، في مركز مكافحة الإرهاب في عام ٢٠١٨ قائلاً: من دون شك، كان سليماني الجنرال الذي كان يقض مضاجع الارهابين ويخيفهم في كل مكان وهو متواضع جداً، فهو ابن أحد أكثر الأحياء الاكثر شعبية في إيران، أما الأميركي كريس مورفي فقد قال: لقد اغتال ترامب وإدارته القائد الفذ قاسم سليماني دون أي إذن مسبق من الكونغرس وهو أمر غير قانوني وخارج عن الاعراف والقوانين الدولية لانه قد يؤدي إلى شن حرب إقليمية ضخمة، ومن المؤكد أن اغتيال مثل هذا المسؤول القوي لن يمر دون رد من جانب طهران، التي فرضت عليها عقوبات أميركية مشلولة على مدى الأشهر الثمانية عشر الماضية.

فقد قال خامنئي نفسه إن الانتقام القاسي ينتظر المجرمين المتورطين في مقتل سليماني، ففي رسالة إلى الأمة نشرت على موقعه الرسمي على الإنترنت وصف وزير الخارجية الإيراني محمد جواد ظريف العمل الأميركي بأنه خطير للغاية وتصعيد أحمق تتحمل الولايات المتحدة مسؤولية جميع عواقب هذه المغامرة المارقة وهذا العمل الاجرامي لدولة مارقة كالولايات المتحدة الاميركية .

■ ترجمة: غادة سلامة

نافذة على حدث

المأزق الأميركي..

■ فؤاد الوادي

لا يعكس التصعيد الأميركي الأخير حجم التخبط الذي تعاني منه منظومة الإرهاب، بقدر ما بات يعكس ويجسد المأزق الكبير الذي تعاني منه الإستراتيجية الأميركية في المنطقة، بعد سلسلة الهزائم والإخفاقات التي باتت تلفها من كل جانب.

بكافة الأحوال يبدو المشهد ما بعد العربدة الأميركية مختلفاً تماماً عما قبله، لجهة دفعه بالأمور إلى حافة الهاوية التي قد يصبح معها اللجوء إلى مختلف الاحتمالات والخيارات أمراً مسموحاً ومباحاً، بل وضرورياً لحسم الموقف وكبح جموح وجنون أطراف الإرهاب، ومن ثم العودة إلى قواعد الاشتباك التي كان معمولاً بها قبل مقامرة إدارة الرئيس ترامب التي كان تتوقع بعد تلك الحماقة خلط الأوراق داخل محور المقاومة بما يؤدي الى انزياحات أو تحولات تعزز طموحاتها وسياساتها الاحتلالية والتخريبية في المنطقة.

تبدو عناوين المرحلة واضحة جداً، حيث غياب أو تغييب الأميركي عن المسرح الإقليمي أضحى أمراً حتمياً وضرورياً للعودة بالأمور إلى طريق الاستقرار والهدوء النسبي، وغير ذلك يعني أن الأمور في طريقها إلى الحرب الشاملة والمواجهة المباشرة التي أعلن الأميركي صراحة أنه لا ينوي الذهاب إليها لأنه يعرف جيداً الأثمان الكبيرة التي سوف يدفعها هو وحلفائه وأدواته ومرتزقته.

بحسب المعطيات الغزيرة جداً فإن الأيام القليلة القادمة سوف تكون حافلة بالمفاجآت التي قد تغير من طبيعة وظروف المعركة مع منظومة الإرهاب بشكل عام، بما قد يؤدي الى التسريع من دحر وهزيمة المشروع الأميركي في سورية والمنطقة، بعد أن أضحى على وشك الانهيار نتيجة الضربات المتتالية والمتواصلة من قبل محور المقاومة الذي كان ولا يزال قراره واضحاً وحاسماً في إسقاط المشروع الأميركي ودحره من كل المنطقة.

موسكو تؤكد أن قرار إيران خفض التزاماتها لا يشكل أي تهديد

طهران: خطوتنا الخامسة ستنفذ من دون أي قيود

■ وكالات – الثورة:

أكد رئيس اللجنة النووية في مجلس الشورى الإسلامي الإيراني إبراهيم رضائي انه تم اتخاذ القرار النهائي بشأن الخطوة الخامسة المتعلقة بخفض التزامات إيران حيال الاتفاق النووي.

وأوضح رضائي في تصريح لوكالة تسنيم الإيرانية أمس أن الخطوة الخامسة سيتم تنفيذها دون أي قيود، مشيرا إلى انه لم يعد هناك أي قيود على تطوير النشاطات النووية.

وشدد رضائي على أن تعاون إيران مع الوكالة الدولية للطاقة الذرية سيستمر وقال: إذا تم رفع العقوبات واستفادت إيران من الاتفاق النووي فإنها مستعدة للعودة إلى التزاماتها النووية.

وكانت إيران اتخذت خلال العام الماضي أربع خطوات في إطار تخفيض التزاماتها إزاء الاتفاق النووي ردا على عدم تنفيذ الدول الأوروبية تعهداتها بشكل كامل بموجب ذلك الاتفاق.

في الأثناء اعتبر وزير الخارجية الإيراني محمد جواد ظريف في تغريدة حول خطوة إيران الخامسة في تقليص الالتزامات النووية أنها الخطوة التعويضية الخامسة والأخيرة بموجب الفقرة ٣٦ من الاتفاق النووي.

ونقلت وكالة تسنيم الدولية للأنباء عن ظريف قوله: من الآن فصاعداً إن عدد أجهزة الطرد المركزي لن يكون أمامه أي قيود، وهذه الخطوة تأتي في إطار الاتفاق النووي، وجميع الخطوات الخمس قابلة للعودة في حال تنفيذ الالتزامات المتبادلة بشكل فعال، وسيستمر تعاون إيران الكامل مع الوكالة الدولية للطاقة الذرية .

وفي موسكو أكدت وزارة الخارجية الروسية أمس أن قرار إيران خفض التزاماتها إزاء الاتفاق النووي لا يشكل أي تهديد بانتشار الأسلحة النووية.

وقالت الوزارة في بيان نشرته على موقعها الرسمي ونقلته وكالة سبوتنيك إن روسيا مازالت ملتزمة بشكل كامل بخطة العمل الشاملة المشتركة وأهدافها حول الاتفاق النووي الإيراني ومستعدة للمضي قدما بها، داعية جميع الأطراف المعنية إلى استئناف الخطة مجدداً.

في سياق متصل أكد رئيس لجنة الشؤون الدولية بمجلس الاتحاد الروسي قسطنطين كوساتشيوف أن تخفيض إيران التزاماتها إزاء الاتفاق النووي لا يعني أن فرص استئناف عمل الاتفاقات السابقة في إطار خطة العمل المشتركة الشاملة انتهت.

وقال كوساتشيوف للصحفيين في موسكو إن انسحاب إيران من خطة العمل الشاملة المشتركة يمهد لها الطريق لاستعادة برنامجها النووي المدني، مشيرا إلى أن طهران لم تؤكد أبدا في أي مكان أو مناسبة الطبيعة العسكرية لبرنامجها النووي وهذا الموقف معتمد من قبل الوكالة الدولية للطاقة الذرية.

وشدد كوساتشيوف على أن استئناف الاتفاقيات في إطار خطة العمل المشتركة الشاملة يتطلب مستوى أعلى من الثقة في نوايا الأطراف الأخرى ولا سيما الولايات المتحدة.

واتخذت إيران خلال العام الماضي أربع خطوات في إطار تخفيض التزاماتها إزاء الاتفاق النووي رداً على عدم تنفيذ الدول الأوروبية تعهداتها بشكل كامل بموجب ذلك الاتفاق ولاسيما بعد إعلان الرئيس الأمريكي دونالد ترامب في أيار عام ٢٠١٨ انسحاب بلاده من الاتفاق.

أكد وزير الخارجية الإيراني محمد جواد ظريف أمس أن خطأ أوروبا الاستراتيجي يكمن في عدم إدراكها لحقائق المنطقة، معرباً عن استياء بلاده إزاء المواقف الأخيرة لبريطانيا وألمانيا.

وأفاد المركز الإعلامي بوزارة الخارجية الإيرانية بأن وزيري خارجية ألمانيا هايكو ماس والبريطاني دومينيك راب بحثا في اتصال هاتفي مع ظريف آخر التطورات الإقليمية والدولية ومستجدات الاتفاق النووي، مشيراً إلى أن الجانبين أكدا خلال الاتصال ضرورة الحد من التوترات في المنطقة.

بدوره انتقد ظريف عدم اتخاذ خطوات عملية من جانب أوروبا لتنفيذ وعودها المنصوصة بالاتفاق النووي، مضيفاً «من حق إيران اتخاذ خطوات تعويضية في إطار الاتفاق والتراجع عن هذه الخطوات رهن بتنفيذ التعهدات من جانب أوروبا فقط».

واشنطن تتمسك بأدواتها وتحرّض على الفوضى في فنزويلا

مادورو: الحوار الوطني طريقنا لانتخابات تشريعية ناجحة وديمقراطية

■ وكالات – الثورة:

مع التدخل الأميركي والإرهاب المستمر الذي تمارسه إدارة ترامب على بلاده طمعاً في الهيمنة على خيراتها وثرواتها وسيادتها واستقلالها عبر أدوات عميلة من الداخل رهنت نفسها للأميركي، أكد الرئيس الفنزويلي نيكولاس مادورو أن الحوار الوطني سيشكل ضماناً لإجراء انتخابات تشريعية ناجحة وديمقراطية.

وفي تغريدة له على توتير أمس قال مادورو: إن المناصب التنفيذية للبرلمان يشغلها نواب المعارضة وإن الدولة الفنزويلية ستضمن لهم كل الأمن، مضيفاً: عبر طاولة الحوار الوطني ستكون هناك ضمانات انتخابية للاتجاه إلى انتخابات تشريعية والتي ستكون نجاحا ديمقراطيا وسياسيا في البلاد.

تأكيد مادورو هذا سبقه إعلان البرلمان الفنزويلي بأن زعيم المعارضة اليمينية المدعوم من واشنطن خوان غوايدو لم يعد رئيس السلطة التشريعية، حيث تم انتخاب النائب المعارض من حزب العدالة الأولى لويس بارا لتولي هذا المنصب، غير أن نواب اليمين في فنزويلا الذين لم يعترفوا بانتخاب بارا رئيسا للبرلمان عقدوا جلسة في مقر صحيفة الوطن الفنزويلية وصدقوا على غوايدو رئيساً للسلطة التشريعية.

بارا وعقب تسلمه المنصب قال لوسائل الإعلام: لن نقبل الوصاية من أي إمبراطورية وسنرد على مطالب الشعب.

ومع محاولة أميركا إشعال الحروب لأجل مصالحها وللوصول إلى منابع الطاقة خاصة عند من يقفون في وجه عنصريتها وهمجيتها وأكاذيبها، جدد وزير الخارجية الفنزويلي خورخي أرياسا رفض بلاده تدخل الإدارة الأميركية في الشؤون الداخلية لفنزويلا ومؤسساتها.

وقال أرياسا على موقع تويتر: إن فنزويلا دولة مستقلة وذات سيادة وهذا الأمر لا تفهمه جيداً حكومة الولايات المتحدة.. يجب عليهم الاهتمام بالكارثة التي يعتزمون إثارتها عبر حروب جديدة من أجل النفط.

وندد أرياسا بردود الفعل وسياسة الافتراءات والتدخلات من قبل حكومات أميركا اللاتينية الموالية للولايات المتحدة بشأن الوضع السياسي الحالي لفنزويلا.

أما مايك بومبيو وزير خارجية النظام الأميركي، فعاود العزف على ذات النغمة الإرهابية التي لا تتقن بلاده غيرها لمحاولة التدخل في شؤون فنزويلا وغيرها بعد أن قال بومبيو: إن الحكومة الانتقالية فقط، يمكنها وضع حد للأزمة في فنزويلا، من خلال تنظيم انتخابات رئاسية حرة ونزيهة جديدة، وأن الولايات المتحدة و ٥٧ دولة أخرى لا تزال تعتبر غوايدو، رئيسا شرعيا للجمعية الوطنية والرئيس المؤقت لفنزويلا.

مسيرات حاشدة تدعو لرصّ الصفوف أمام غطرسة واشنطن

بيونغ يانغ: ضرورة تعزيز القدرات العسكرية لمواجهة التهديدات الأميركية

■ وكالات – الثورة:

بعد نكث أميركا لوعودها وتهربها من التزاماتها بشأن إخلاء شبه الجزيرة الكورية من السلاح النووي، ولهجة التهديدات التي تستخدمها في كل مناسبة ضد بيونغ يانغ، دعت الصحيفة الرسمية في كوريا الديمقراطية إلى بناء قوة عسكرية «منيعة»، معتبرة أنه ينبغي على كوريا الديمقراطية ألا تعول على اتفاقات مع الولايات المتحدة، وأن تمضي في طريقها الخاص دون تردد، في وقت شهدت فيه بيونغ يانغ مسيرات جماهيرية حاشدة، في أحدث خطوة لإظهار صلابة الوحدة الوطنية، وسط التوترات النووية مع الولايات المتحدة.

فقد ذكرت صحيفة رودونغ شينمون الرسمية أمس أنه لا يوجد شيء لنتوقعه من الولايات المتحدة أو نتردد بشأنه في وجه الأعمال العدائية المتزايدة والتهديدات النووية والابتزاز، مضيفة يجب أن نواصل تعزيز قوتنا العسكرية المنيعة، كي لا يفكر أحد في استخدام القوات المسلحة ضدنا، وحتى تتراجع الولايات المتحدة عن سياستها العدائية.

وحذرت الصحيفة من أنه قد يتم انتهاك سيادة كوريا الديمقراطية وأمنها إذا لم تواصل بيونغ يانغ تعزيز قدراتها على الدفاع عن النفس، واكتفت بالانتظار حتى ترفع العقوبات المفروضة ضدها فحسب.

دعوة الصحيفة تأتي استكمالاً لدعوات وسائل الإعلام في كوريا الديمقراطية إلى الاعتماد على الذات والدفاع عن النفس لكون الولايات المتحدة تماطل في محادثات نزع السلاح النووي، وتواصل تهديداتها.

من ناحيته اعتبر موقع إعلامي كوري ديمقراطي أن الولايات المتحدة تتورط في الحروب بالشرق الأوسط، موضحاً أنه حتى الدول الموالية لواشنطن كانت تستجيب بشكل سلبي لطلبها إرسال قوات بسبب سياساتها الداخلية والتحديات الاقتصادية.

في هذه الأثناء شهدت بيونغ يانغ مسيرات جماهيرية حاشدة، في أحدث خطوة لإظهار صلابة الوحدة الوطنية، وسط التوترات النووية مع الولايات المتحدة.

واحتشد مئات الآلاف من الكوريين الديمقراطيين، في ميدان كيم إيل سونغ، وحمل بعضهم لافتات تدعو إلى الوحدة، بالإضافة إلى شعارات أخرى، وتعهد المشاركون، بمن فيهم رئيس الوزراء كيم جيه ريونغ، بتنفيذ المهام المحددة في آخر اجتماع طارئ للحزب.

وقالت وكالة الأنباء المركزية الرسمية لكوريا الديمقراطية، إن المسؤولين الكوريين الديمقراطيين، أكدوا أنهم سيحققون حصاداً غنياً عاماً بعد عام لزعزعة القوات المعادية التي تحرص على فرض عقوبات على كوريا الديمقراطية لخنقها، وبالتالي توجيه ضربة شديدة للأعداء.

ويأتي هذا التجمع، وسط تصاعد التوترات بين كوريا الديمقراطية والولايات المتحدة، بشأن برامج بيونغ يانغ النووية والصاروخية.

إجراءات قانونية ضد ١٨٣ متهماً في حرائق أستراليا

■ وكالات – الثورة:

يواجه ثلاثة أشخاص تهم إشعال حرائق في مطلع هذا الأسبوع في نيو ساوث ويلز، وهي الولاية الأكثر تضررا من حرائق الغابات في أستراليا، فيما تقول الشرطة إنها اتخذت إجراءات ضد أكثر من ١٨٠ شخصا بسبب جرائم تتعلق بإشعال حرائق الغابات. وتعاني ولايات شرق وجنوب أستراليا أزمة حرائق الغابات منذ شهور.

وقالت السلطات إن الكثير من الحرائق نتج عن جرائم من مخربين، وبعضهم في عمر ١٦ عاما.

الشرطة قالت أمس إنه تم اتهام ثلاثة أشخاص بخرق الحظر الشامل لإشعال النيران وسط خطر شديد من اشتعال الحرائق مطلع هذا الأسبوع.

وتردد أن حادثين وقعا يومي السبت والأحد في منطقتي كوما وتارو قد نجما عن محاولات لإشعال النار من أجل الطهي، في حين شمل حادث آخر إشعال حرائق صغيرة متعددة في كونتجاني أول أمس. وقالت الشرطة إن المتهمين الثلاثة سيمثلون أمام القضاء خلال الأشهر الثلاثة المقبلة. وتعرض ٦٠ منزلا على الأقل للتدمير جراء حرائق في ولاية نيو ساوث ويلز الجنوبية يوم السبت الماضي.

شرطة نيو ساوث ويلز قالت إنها اتخذت إجراءات قانونية – من التحذيرات إلى المقاضاة الجنائية – ضد ١٨٣ شخصا، من بينهم ٤٠ حدثا، فيما يتعلق بـ ٢٠٥ جرائم متعلقة بحرائق الغابات منذ تشرين الثاني الماضي.

تحت رعاية الرئيس الأسد.. انطلاق فعاليات / بقية

وإثراء الفكر القومي وتحمل مسؤولية مواجهة التطرف الفكري وذلك بالتفاني في تعليم وتثقيف الأجيال، مشيراً إلى ضرورة تطوير المناهج التعليمية والخروج بها من الإطار التقليدي والارتقاء بها إلى النظم العالمية الحديثة التي تمكن الطالب من تطوير ذكائه وإعمال العقل وليس الاعتماد على الحفظ والتلقين فقط وضرورة تأهيل المعلم أكاديمياً ومهنياً.

من جانبه بين نقيب معلمي سورية وحيد الزعل أن انعقاد المؤتمر يؤكد منهجية العمل بروح الفريق الواحد لتحقيق الأهداف النقابية والتربوية كما يؤكد دور المعلم العربي في الحفاظ على الهوية العربية والتمسك بالثوابت الوطنية وتعميق الانتماء.

حضر افتتاح المؤتمر نائب رئيس الجبهة الوطنية التقدمية اللواء محمد الشعار ووزير التعليم العالي والبحث العلمي الدكتور بسام إبراهيم وعضوا القيادة المركزية لحزب البعث ياسر الشوفي والدكتور محسن بلال ونائب رئيس مجلس الشعب نجدت أنزور ومحافظا دمشق وريفها وعدد من أعضاء مجلس الشعب وأمناء فروع حزب البعث وفعاليات رسمية وأكاديمية وعدد من سفراء وممثلي البعثات الدبلوماسية العربية بدمشق وحشد من العاملين في القطاع التربوي.

ويناقش المشاركون على مدى ثلاثة أيام واقع العملية التربوية والتعليمية في الوطن العربي والسبل الكفيلة بتطويرها ومعالجة الصعوبات التي تواجهها إضافة إلى علاقات التعاون بين أعضاء الاتحاد وانتخاب أمانة جديدة عامة للاتحاد.

وكان المؤتمر التاسع عشر لاتحاد المعلمين العرب عقد بدمشق في أيار عام ٢٠١٥ تحت عنوان «بالعلم والعمل والإيمان نبني مشروعنا القومي ونصنع الإنسان».

قداس إلهي في كنيسة القديس سركيس للأرمن الأرثوذكس بدمشق/بقية

بعيد ميلاد السيد المسيح رسول المحبة والسلام له ولأبناء الطائفة الكريمة وتمنياته لهم بالخير والتوفيق.

من جانبه عبر المطران نالبنديان عن تقديره للرئيس الأسد على لفتته الكريمة وامتنانه له على مشاركته أبناء الطوائف المسيحية في سورية أعيادهم ومسراتهم متضرعا إلى الله أن يحمي سورية وشعبها وجيشها ضمانة السلام في وطننا الحبيب ويوفق السيد الرئيس لما فيه خير ومصلحة الوطن والأمة.

هذا وقد أقيم قداس إلهي في كنيسة القديس سركيس للأرمن الأرثوذكس بدمشق أمس احتفاء بعيد الميلاد المجيد عيد ميلاد السيد المسيح رسول المحبة والسلام ترأسه المطران أرماش نالبنديان مطران طائفة الأرمن الأرثوذكس لأبرشية دمشق وتوابعها.

وشارك في القداس المطران مار تيموثاوس متى الخوري النائب البطريركي لبطريركية أنطاكية وسائر المشرق للسريان الأرثوذكس وعدد من رؤساء وممثلي الطوائف المسيحية بدمشق.

وألقى المطران نالبنديان عظة العيد التي تضمنت رسالة صاحب القداسة الكاثوليكوس كاريكين الثاني كاثوليكوس عموم الأرمن بمناسبة عيد الميلاد المجيد التي تتلى في جميع الكنائس الأرمنية في أرجاء العالم.

وأشار إلى المعاني السامية التي يحملها عيد الميلاد المجيد داعياً إلى الاقتداء بالسيرة الجليلة التي كرسها السيد المسيح رسول المحبة والسلام في سبيل خلاص البشرية من رجس الخطايا وتعميم مبادئ المحبة والخير والعدل والسلام بين الناس أجمعين.

واستنكر المطران نالبنديان الحرب الإرهابية على سورية، مؤكداً أن سورية ستبقى دائماً منارة للأمم في تعزيز روح التآخي وأن وعي أبنائها سيظل الضامن الأكبر لخروجها منتصرة في مواجهة الفتن والمؤامرات.

ودعا إلى جعل هذا اليوم المبارك لتثمين القيم التي تملأ الحياة وللإضاءة على النعم التي منحنا إياها الله تعالى ولإدراك أهميتها وضرورتها.

وختم المطران نالبنديان كلمته بالدعاء إلى الله تعالى أن يمنح السلام لسورية ولجميع المواطنين في العالم بأسره كما توجه بالتهنئة والتمنيات القلبية إلى السيد الرئيس بشار الأسد وإلى جيشنا الباسل ضمانة السلام في وطننا.

الحسكة والقامشلي وحلب: دعوات لإحلال السلام على كامل الأراضي السورية

وفي الحسكة أقامت طائفة الأرمن الأرثوذكس قداساً إلهياً في كنيسة مار يوحنا المعمدان تضمن صلوات وتراتيل دينية ودعوات لإحلال السلام على كامل الأراضي السورية.

ودعا الخوري أرشاك الأجاجيان الذي تراس القداس إلى أن يسود الأمن والاستقرار في ربوع سورية لافتاً إلى أن رسالتنا للعالم تؤكد ثباتنا وتجذرنا في هذه الأرض.

وفي مدينة القامشلي أقيم قداس الهي في كنيسة القديس آكوب للأرمن الأرثوذكس احتفاء بعيد ميلاد السيد المسيح تضمن تراتيل دينية وادعية ليعم السلام سورية.

وجدد أبناء الطائفة الأرمنية تأييدهم ودعمهم للجيش العربي السوري في حربه على الإرهاب معربين عن ثباتهم وانتمائهم لسورية الوطن.

وفي حلب أقيمت الصلوات والقداديس في كنيستي عمانوئيل للأرمن البروتستانت والأربعين شهيد للأرمن الأرثوذكس.

وتناولت عظات العيد المعاني السامية لعيد ميلاد السيد المسيح رسول السلام والمحبة والخير للبشرية.

وأكد المتحدثون أن سورية تعيش اليوم حالة الأمن والأمان بفضل تضحيات جيشها ودماء الشهداء الذين قدموها فداء لتراب الوطن في مواجهة الإرهاب منوهين بأجواء المحبة بين أبناء المجتمع.

وتقدم الصلاة في كنيسة عمانوئيل القس هاروتيون سليميان رئيس طائفة الأرمن البروتستانت وفي كاتدرائية الأربعين شهيد المطران ماسيس زوبويان مطران أبرشية حلب وتوابعها للأرمن الأرثوذكس.

اللاذقية: العام الجديد عنوان للانتصارات المتجددة

كما احتفلت طائفتا الأرمن الأرثوذكس والأرمن البروتستانت في بلدة كسب بمحافظة اللاذقية بعيد الميلاد المجيد عيد ميلاد السيد المسيح رسول المحبة والسلام من خلال إقامة القداديس والصلوات.

ففي كنيسة مريم العذراء بالبلدة ترأس القداس الأب ناريك زيرنتسيان راعي الكنيسة الذي لفت في كلمة له إلى أجواء الفرح والسلام التي ينشرها عيد الميلاد لجميع السوريين مؤكداً أن الشعب السوري لن ينسى تضحيات أبطال جيشه الذين بفضلهم ننعم بالأمن والسلام في ربوع بلدتنا بعد دحر الإرهاب منها على أمل أن يتم تحقيق الانتصار والسلام في جميع الأراضي السورية.

من جهته أعرب ابراهام كرجيكيان رئيس مجلس الأرمن الأرثوذكس في تصريح لمراسل سانا عن أمله والأرمن في سورية بأن يكون العام الجديد عنواناً للانتصارات المتجددة للجيش العربي السوري وأن تعم فرحة الميلاد التي هي رسالة سلام ومحبة جميع المناطق في سورية.

بدوره أشار القس جيرار هزاريان راعي كنائس الأرمن البروتستانت في بلدة كسب إلى أن الأرمن ترتبط جذورهم في سورية منذ مئات السنين ويشاركون بقية أبنائها العمل والإرادة لإعادة إعمارها لافتاً إلى أن الكنيسة الأرمنية الإنجيلية التي نتواجد فيها خير دليل على انتمائنا وتشبثنا بأرضنا وهي الشاهد على إعادة بنائها وترميمها من جديد بعد دحر الإرهاب من البلدة.

سيبوه كرجيان مختار بلدة كسب أشار إلى أن العيد يعني الغفران والمسامحة ونطوي من خلاله صفحة قديمة على أمل أن تكون الصفحة المقبلة أكثر إشراقاً لسورية وشعبها وجيشها الذي نوجه له أحر التهاني لنقول له: إننا على ثقة بأن النصر بات قريباً جداً.

ضرورة خلق البيئة التشريعية/بقية

لسلسلة ورشات ودورات ستعقد خلال الفترة القادمة لتطوير التشريعات والإصلاح الإداري ومكافحة الفساد بكل أشكاله وتنفيذ برنامج سورية ما بعد الحرب وتوفير متطلبات التنمية بأبعادها المختلفة.

ولفت المهندس خميس إلى أهمية الدور الذي يلعبه مجلس الدولة في تدقيق التشريعات للتأكد من توافقها مع الدستور وانسجامها مع التشريعات الأخرى موضحا أهمية تطوير عمل المجلس من خلال إقامة الدورات التدريبية لتطوير خبرات القائمين عليه.

وأكد رئيس مجلس الوزراء أن مراجعة التشريعات وتعديلها بما يتفق مع متطلبات الدولة المرحلية والمستقبلية يشكل النواة الأساسية لإعادة بناء مؤسساتنا وإعادة إعمار الإنسان والبنى التحتية على حد سواء ما يحملنا مسؤولية المتابعة لكل الخطوات المتخذة في هذا الصدد وصولا إلى إصدارها والعمل بها.

وشدد المهندس خميس على ضرورة خلق البيئة التشريعية المناسبة التي من شأنها دفع عجلة الاستثمار واستقطاب رساميل الراغبين بالاستثمار من خلال التعامل بشفافية ومرونة تكفل الحفاظ على حقوقهم واستمرارية مشاريعهم ونجاحها وتسهيل كل الإجراءات المرتبطة بها.

مرتزقة أردوغان يتمادون بعمليات التنقيب عن الآثار وسرقتها في عفرين/ بقية

في قرى وبلدات دير الشرقي ودير الغربي ومعصران وأحسم وحنتوتين ومعرشمارين ومعرشورين وكفروما بالريف ذاته.

وبين المراسل أن الرمايات والضربات المكثفة أدت إلى تدمير تحصينات هندسية وأوكار للإرهابيين وإيقاع عدد منهم قتلى ومصابين.

وقضت وحدات الجيش أمس الأول على عدد من الإرهابيين ودمرت عتادهم وأسلحتهم خلال ضربات ضد مواقع انتشار المجموعات الإرهابية في أطراف مدينة معرة النعمان وقريتي دير الشرقي ومعرشمارين وخطوط إمدادها على أطراف بلدة معصران على محور معرة النعمان/سراقب.

وإلى الجنوب من مدينة حلب بنحو ٢٠ كيلومترا لفت مراسل سانا في حلب إلى أن وحدة من الجيش تعاملت بضربات مكثفة ضد تحصينات وتحركات للإرهابيين في بلدة الزربة ومحيط طريق حلب دمشق بالقرب من البلدة وكبدتهم خسائر بالأفراد والعتاد.

وتنتشر في عدد من قرى وبلدات ريف حلب الجنوبي والغربي مجموعات إرهابية تنتمي لتنظيم «جبهة النصرة» و«الحزب التركستاني» وغيرها من التنظيمات التي تتخذ من المدنيين دروعا بشرية وتعتدي على مدينة حلب والمناطق الآمنة المجاورة بالقذائف الصاروخية ما يؤدي إلى شهداء وجرحى بين المدنيين.

من جهة ثانية أصيبت امرأة بجروح نتيجة اعتداء التنظيمات الإرهابية بالقذائف على حي جمعية الزهراء السكنية بمدينة حلب.

وذكر مراسل سانا في حلب أن إرهابيين يتحصنون غرب مدينة حلب اعتدوا بعد ظهر أمس بـ ٣ قذائف على حي جمعية الزهراء السكنية في مدينة حلب سقطت إحداها على منزل في محيط مدرسة العقاد ما تسبب بإصابة امرأة بجروح ووقوع أضرار مادية في المنازل والممتلكات.

وتتخذ مجموعات إرهابية من مناطق انتشارها على الأطراف الغربية والجنوبية لمدينة حلب منطلقاً لتنفيذ اعتداءاتها على الأحياء السكنية في المدينة والقرى والبلدات الآمنة المجاورة ما يؤدي إلى ارتقاء شهداء ووقوع إصابات بين المدنيين إضافة لوقوع أضرار مادية في المنازل والممتلكات العامة والخاصة.

من جانب آخر وفي سياق مخططات مشغليهم وفي محاولة لطمس الهوية التاريخية السورية وإرثها الثقافي والحضاري تواصل المجموعات الإرهابية المدعومة من نظام أردوغان الإخواني عمليات الحفر والتنقيب غير المشروع لسرقة الآثار وتشويه مواقعها في منطقة عفرين شمال غرب حلب.

وذكرت مصادر أهلية وإعلامية متطابقة أن إرهابيي ما يسمى تنظيم (سليمان شاه) المدعوم من تركيا والمرتبط كغيره من التنظيمات الإرهابية مع النظام التركي يعمدون إلى هدم وتجريف المحال التجارية الملاصقة لحرم المسجد التحتاني في بلدة الشيخ حديد في منطقة عفرين بحلب وذلك بحثاً عن الآثار لسرقتها وبيعها بعد تهريبها إلى تركيا.

ولفتت المصادر إلى أن أعمال الحفر والتنقيب من قبل الإرهابيين تأتي ضمن سلسلة من أعمال مماثلة يقوم بها إرهابيو ما يسمى فصيل (الحمزات) الإرهابي منذ منتصف الشهر الماضي في قرية جوقة الواقعة بريف منطقة عفرين حيث عمد الإرهابيون إلى حفر ونبش مواقع عدة في المنطقة منها «مزار شيخ جمال الدين» الواقعة بين قريتي جوقة وكوكان وبحسب شهود من الأهالي فإنهم نقلوا عدة أكياس من مواقع الحفر.

وعمد الإرهابيون بتوجيه وقيادة علماء آثار ومنقبين أتراك وأمريكيين وفرنسيين خلال السنوات السابقة من عمر الحرب العدوانية على سورية إلى التنقيب في المواقع الأثرية وسرقة الكثير من اللقى فيها وذلك بهدف تخريب التراث الثقافي السوري وتدميره ما يشكل جريمة حرب تضاف إلى ما ارتكب من جرائم بحق الشعب السوري وتاريخه وحضارته خلال هذه الحرب التي تشنها الأنظمة المعادية للدولة السورية وفي مقدمها النظام التركي والولايات المتحدة الأمريكية.

نعوة فاضل

آل عبود وآل عمران وآل سلمان ينعون إليكم بمزيد من الرضا والتسليم بقضاء الله وقدره فقيدهم الغالي المغفور له المرحوم

فواز كامل عبود

«أبو كامل»

الذي وافته المنية يوم الأحد ٢٠٢٠/١/٥

وشيع جثمانه الطاهر يوم الاثنين ٢٠٢٠/١/٦

تقبل التعازي لمدة خمسة أيام في منزله الكائن شرقي مقص جبلة

إنا لله وإنا إليه راجعون

الثورة
يومية سياسية تصدر عن مؤسسة الوحدة للصحافة والطباعة والنشر والتوزيع
العنوان: دمشق – ساحة شهداء قانا «دوار كفرسوسة»
البريد الإلكتروني admin@thawra.sy

الجمهورية العربية السورية
دمشق – فاكس ٢١٥٠٤٢٨ – ص.ب ٢٤٤٨
هاتف ٢١٥٠٥١٠ – ٢١٥١٠٦٢ – ٢١٣٨٥٣٤ – ٢١٣٨٥٣٥

للإعلان: المؤسسة العربية للإعلان دمشق أو مكاتبها في المحافظات ٢٢٢٥٢١٩
التوزيع في لبنان: المؤسسة اللبنانية السورية للنشر والتوزيع والإعلان هاتف ٠٣٨١٠٢٦٦ / فاكس ٠٧٥٠٥٨٨٩
الاشتراك السنوي للأفراد ٣٠٠٠ ل.س وللمؤسسات ٦٠٠٠ ل.س

عناوين المكاتب في المحافظات
حمص: شارع أبي علاء المعري جانب سينما حمص – بناء مؤسسة مياه حمص والصرف الصحي سابقاً ط٢ هـ ٢٤٧٠٦٤٨-٠٣١
حماة: حي الأندلس – مبنى جريدة الفداء – هـ ٢٧٦٤٥١٤ – فاكس ٢٧٦٤٦٩٥ – ٠٣٣
حلب: العبارة – مدخل جريدة الجماهير – ط١ – هـ: ٢١١٧٧٩٣ – فاكس: ٢١١٧٧٩٤ – ٠٢١
إدلب: مبنى المحافظة – ط٥ هـ٢٤٠٨١١-٠٢٣
طرطوس: شمال ثانوية الشهيد مصطفى خلوف بناء ٩٩ ط الأول فني هـ٣١٤٩٢٨-٠٤٣
اللاذقية – مدخل شارع الثورة – مبنى جريدة الوحدة – ط ٤ – هاتف: ٢٤٣٦٠٧٧/١ -٠٤١ ص.ب: ١١٧٤
الحسكة: شارع المركز الثقافي – مقابل نقابة المهندسين هـ٣١٠٧٠٣-٠٥٢
الرقة: شارع ٢٣ شباط – بناية سعيد عقيل – ط٣ هـ٢١٠٥٤٨-٠٢٢
دير الزور: شارع الحمراء – بناء غرفة تجارة وصناعة دير الزور مدخل أمانة السجل المدني ط٣ هـ٢٢٦٣٤١-٠٥١
درعا: شارع هنانو – خلف البلدية – بناء مديرية صحة درعا سابقاً هـ٢٣٥٢٨٢-٠١٥
السويداء: حي الاستقلال – مقابل الاتصالات ومسرح التربية ط١ هـ ٢٣٣٤٥٣-٠١٦
القنيطرة: مدينة البعث – مساكن الشهداء هـ٢٣٥٠٩٠-٠١٤

الثورة

صدر العدد الأول في 1/7/1963

thawra.sy

12

الثلاثاء 12 جمادى الأولى 1441 هـ 7 كانون الثاني 2020 م العدد 17162

أبجد هوز

حافلاتنا..!!

■ منهل إبراهيم

لا أدري لماذا خطر ببالي أن أدعو بإلحاح لأن أرتاح من عناء الركوب بالحافلات خصوصاً في أوقات الذروة وأنا في طريقي للعمل.. أي نعم يا (جماعة الخير) دامت سعادتكم.. فأنا منذ انخراطي في الوظيفة لم أعرف قط طعماً للمواصلات المدللة.. أمتطي ظهور الحافلات فقط.. وحتى عندما حاولت التوفير لم أستطع أن (أوفر) ذلك المبلغ الفلكي قبل وبعد الأزمة الاقتصادية التي نمر بها لأشتري به وسيلة نقل خاصة.. خصوصاً بعد نزول الدولار إلى مراعيه الخضراء.. لذلك فقد سلمت أمري لخالقي ورضيت بالحافلة وسيلتي الوحيدة لنقلي من مكان لآخر ومن مصيبة لأخرى أيضاً.

فركوب الحافلات وخصوصاً (النقل الداخلي) يومياً لا بدّ وأن يُوقع المرء في مشكلات لا حصر لها خاصة مع شخص مثلي تلاحقه المطبات الطرقية والمعنوية لتقيم معه طقوس صداقة يومية.

على كل حال.. عليكم أن تعلموا أنّ رحلة العذاب مع الحافلة تبدأ منذ الصباح الباكر.. فأنت ما إن تطأ قدمك أرض الحافلة حتى تستقبلك روائح العطر (الثقيل) من السيدات والسادة تتمنى بعدها لو أنك تستطيع أن تلمس جهازك التنفسي لتطمئنّ على سلامته خصوصاً إن كنت تعاني من نوبات (ضيق نفس) وتتحسس من العطور... أو تجد نفسك مضطراً أن تحمل لافتة مكتوب عليها (ممنوع دخول الحافلات لآكلي الثوم والبصل).

وصرت خبيراً بأحوال الركاب في (مسلسل الركوب الهندي) اليومي الطويل من حركة أنفاسهم وهم يتزاحمون من حولي بين مالئ البطن.. ومن هم من فئة أصحاب البطون الخاوية.

ولكم أيضاً أن تتخيّلوا حجم المعاناة التي يعانيها أمثالي من الموظفين والمواطنين من الزحمة وما يحصل فيها من عصر مدروس ومتناغم من أعلى الرأس إلى أخمص القدمين... ولكن من سيهتم.. فالمنسيّون أمثالي وأمثالكم ليس مهمّاً بماذا أو لماذا يعانون في الحافلات وغيرها.. ولكن المهم أن يريحوا العالم من أعبائهم ومطالبهم التي لا تنتهي.

وستكون سعيد الحظ لو كنت واقفاً بجانب الشبّاك تتنشق بعض الهواء الطازج.. أو نجوت ممن يدفعك من دون قصد لينزل من الحافلة قبل أن تغلق أبوابها.. أو كنت بجانب السائق فيكون وقع المطبات عليك خفيفاً.. وتقول لتلك الحافلات رفقاً بالباقين المتعبين من المصائب والويلات اليوميّة التي تضيفينها لهم فوق همومهم المنوعة والغزيرة...

بلودان تلبس ثوبها الأبيض ... وتستقبل عشاق الثلج

■ سانا – الثورة:

تعتبر بلودان من أشهر المصايف في سورية وتتميز بجمال طبيعتها وتقع في شمال غرب دمشق على بعد ٥٠ كم وترتفع عن سطح البحر نحو ١٥٠٠ متر.

ومع أول تساقط للثلوج شهدته سورية تحوّلت بلودان الى نقطة جذب للعائلات والشباب من محبي السياحة الشتوية الذين قصدوا المنطقة للتمتع بالثلوج والتقاط الصور المميزة.

المغترب عبيدة الرومي القادم مع عائلته من دبي اختار زيارة بلودان لاستعادة ذكرياته الجميلة في هذا المصيف وأشار إلى أن عائلته اعتادت زيارة بلودان قديماً في كل المواسم لما تتمتع به من جمال الطبيعة والهواء العليل في الصيف والغطاء الأبيض الكثيف في الشتاء.

بدوره الشاب نزار عرقسوسي أشار إلى أنه ومجموعة من أصدقائه اختاروا قضاء يوم كامل ببلودان لأنهم اشتاقوا لممارسة هوايتهم باللعب بالثلج وتشكيل رجل الثلج والتقاط الصور معه.

رئيس بلدية بلودان المهندس أكرم الخوري أشار في حديث لسانا إلى أن مطلع هذا العام سجّل ارتفاعاً ملحوظاً في عدد الزوار الراغبين باستعادة الذكريات الجميلة لافتاً إلى أن البلدية عملت على مدار الوقت لإزالة الثلوج المتراكمة على الطرقات واتخاذ الإجراءات اللازمة لتوفير أجواء مناسبة ومريحة للزوار للتمتع بطبيعة بلودان ومناظر الثلوج فيها.

وأشار الخوري إلى أن بلودان بلدة قديمة واسمها مشتق من الاسم الآرامي «بيل دان» ومعناه مكان الإله بيل أو بعل كما سميت بلد اللوز لكثرة أشجار اللوز على سفوح مرتفعاتها.

أمل زيات في معرضها «ملامح» تُطوع الخشب

■ الثورة – عمار النعمة:

تحت عنوان (ملامح) افتتح أمس في صالة (عشتار) معرض النحاتة أمل زيات، ويتضمن المعرض أكثر من ٣٣ منحوتة من الخشب والبرونز.. قامت بنحتها أمل خلال سنوات الحرب لتحكي من خلالهن عن ملامح السوريين وكيف ينظرون إلى الواقع والمستقبل. وفي تصريح خاص لصحيفة الثورة أكدت أمل أن المعرض هو فسحة للاحتفاء بالفن، مشيرة أنها عملت طوال سني الحرب على نحت هذه الوجوه التي تعبر عن مشاعر السوريين وآلامهم وافراحهم.

وبينت النحاتة أمل أن هناك حركات للجسد من خلال المنحوتات وهي تنم عن ملامح نعيشها اليوم وفيها من الفرح والسكون والحزن والأمل، مشيرة أنها استخدمت الخشب بأنواع مختلفة، وبطريقة كانت مختلفة، فأخذت الخشب بلونه وعروقه وحاولت اعطاءه الوانا مختلفة، كما اشارت أن هناك خمس منحوتات برونزية تعبر عن الواقع الذي نعيشه اليوم ... الفنان عصام درويش وصاحب صالة عشتار أكد أن الاعمال في غالبيتها بانواع خشبية مختلفة وبأسلوب تعبيري جميل.. مشيرا أن النحاتة أمل ركزت على الوجوه لكن القيمة التعبيرية كانت الأساس في أعمالها مبينا أن هناك تناولا إبداعيا في العمل على الخامة وفي تصوير ملامح السوريين بشكل عام. الفنان عمار حسن قال: فكرة تجسيد الواقع تتجلى في عدة صور، وأن الفنانة أمل في حالة بحثية مستمرة عن عالمها الخاص وعن تجسيد رؤيتها الخاصة .. مشيرا أنها اشتغلت على خامات مختلفة لكن اهمها وابرزها خامة الخشب التي تتميز ليس بنبلها بل بحميميتها ودفئها. وأضاف حسن أن الفنانة شكلت وجوها انسانية مختلفة التعبير، تميل بأغلبها إلى حالة الألم التي مر بها السوريون خلال سنين الحرب، وأنها قدمت تشكيلات مختلفة في هذه الوجوه من النحت التعبيري مابين القطع الهندسي واللين والتداعيات والتوازن في الفراغ .. الفنان موفق مخول أكد أن المعرض متميز ويحتوي على عدد من الاعمال الحديثة والمتنوعة، مشيرا أن أمل استخدمت الخشب بطريقة جميلة وحنونة ومبدعة لايوجد فيها جمود او تكرار بل كانت متنوعة في أعمالها.. كما لفت مخول إلى أن كل موضوع في المعرض له روحانية معينة .. فالفنانة حافظت على روح الخشب واستخدمته بطريقة ذكية وخصوصا أن الخشب مادة مهمة في التعبير البصري لحياتنا .. يذكر بأن المعرض يستمر حتى الخامس عشر من كانون الثاني، و الفنانة أمل زيات حائزة على عدد من شهادات التقدير، وهي عضو في اتحاد الفنانين التشكيليين، وأعمالها مقتناة لدى وزارة الثقافة.

إضاءات

معرض السبعين سنة «٢»

سعد القاسم

عكست جوائز المعرض السنوي في سنواته الثمان الأولى ذلك التمايز في الحضور بين مناصري تياري الواقعية والانطباعية من جهة، وبين تيار الحداثة من جهة ثانية. ففي مجال الرسم (التصوير) مُنحت خمسٌ من جوائز المعرض الأول الست إلى أعمال واقعية وانطباعية (محمود حماد، رشاد قصيباتي، الفرد بخاش، نصيٍر شورى، ميشيل كرشه)، ومنحت الجائزة السادسة للوحة تعبيرية (صبحي شعيب). ومنحت الجوائز الست في المعرض الثاني لأعمال واقعية وانطباعية (ناظم الجعفري، محمود جلال، نصير شورى، رشاد قصيباتي، فاتح المدرس، الفرد بخاش). وفي معرض ١٩٥٢ مُنحت الجائزة الأولى للوحة (كفر جنة) التي أنجزها (فاتح المدرس) واعتبرها عدد من مؤرخي الفن بداية الحداثة في الفن التشكيلي السوري، في حين ذهبت الجائزتان الثانية والثالثة لعملين واقعيين بتأثيرات انطباعية (نصير شورى وناظم الجعفري). أما في المعرض الثالث عام ١٩٥٣ فقد عادت الأعمال الواقعية والانطباعية لتنال جوائز المعرض الثلاث (نصير شورى، محمود حماد، نوبار صباغيان)، وتكرر الأمر ذاته في معرض ١٩٥٤ فنالت الجوائز أعمال (نصير شورى، اليانورة شطي، فريد كردوس)، كما تكرر في معرض ١٩٥٥ حيث مُنحت الجوائز لثلاثة أعمال واقعية وانطباعية، وإن كانت كل منها تملك شيئاً من التجديد (هشام زمريق، نصير شورى، الياس زيات). وفي حين أن معرض ١٩٥٦ قدم جائزتيه الأولى والثانية لعملين من خارج الإطار الواقعي – الانطباعي (برهان كركوتلي، نعيم إسماعيل)، ومنح الثالثة لعمل واقعي (زهير صبان)، فإن معرض عام ١٩٥٧، وكان آخر معرض تعتمد فيه سياسة الجوائز، قد منح جوائزه الثلاثة لأعمال واقعية بالمطلق (عبد العزيز نشواتي، زهير صبان، إبراهيم هزيمة).

مع زيادة عدد الأعمال الفنية التي تم اقتناؤها من قبل مديرية الآثار العامة، تأسس عام ١٩٥٣ فرع الفن الحديث في المتحف الوطني، وقد أقيم في الطابق الأول من الجناح الشرقي الذي تم الانتهاء من تشييده ذلك العام. في حين خصص الطابق الثاني للمعارض المؤقتة، الأثرية والفنية. ويحتفظ المتحف اليوم بمجموعة بالغة الأهمية من أعمال التشكيليين السوريين، وخاصة الأجيال الأولى منهم. وحين تأسست وزارة الثقافة بعد قيام الجمهورية العربية المتحدة التي ضمت مصر وسورية عام ١٩٥٨ انتقلت مسؤولية تنظيم المعرض إلى مديرية الفنون الجميلة التي أنشئت فيها. وقد قامت المديرية عام ١٩٥٩ بقسم المعرض إلى اثنين: (معرض الربيع) في حلب، و(معرض الخريف) في دمشق وألغت مبدأ الجوائز واستبدلته بسياسة الاقتناء فقامت وزارة الثقافة باقتناء ٢١ عملاً بين لوحة ومنحوتة. وقامت وزارة التربية باقتناء ١٩ عملاً، ومديرية الآثار والمتاحف ١٥عملاً، ومديرية حصر التبغ والتنباك ٤ لوحات، واقتنيت ٤ لوحات أيضاً من جهات مختلفة.

يلفت النظر أن إلغاء مبدأ الجوائز في المعرض السنوي جاء بعد عام واحد من تأسيس (رابطة الفنانين السورية للرسم والنحت)، والتي طالبت بهذا الإلغاء، وهو ما يسمح بالاعتقاد أن الفنانين، أو على الأقل المنتسبين إلى الرابطة، لم يكونوا موافقين على مبدأ الجوائز، وخاصة في ظل الجدل القائم آنذاك بين مناصري التيارات التقليدية، ومناصري التيارات الحديثة. وأيضاً بسبب الحساسيات التي كانت تخلقها الجوائز بين الفنانين، وأكثرها علانية ما حصل حين منحت لجنة تحكيم معرض ١٩٢٦ جائزتها لميشيل كرشه مقدمة إياه على توفيق طارق وكان الأخير منحازاً بشدة إلى الأسلوب الواقعي الطبيعي ولماحاً وعصبي المزاج وشديد الاعتداد بنفسه، فكان رد فعله حاداً للغاية. وعلى ما وصلنا فإن ميشيل كرشه المعروف بلطفه ومسالمته تجاهل هذا الاستفزاز، بخلاف كثير من طلابه ومحبيه الذين ساءهم هذا التصرف واتخذوا موقفاً من توفيق طارق امتد لسنوات طويلة بعد رحيل الفنانين الرائدين.

www.facebook.com/saad.alkassem

معاً على الطريق

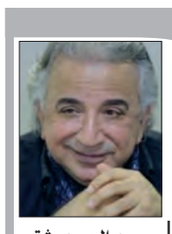

«سنحمل رايته في كل مكان»

د. عبد الحميد دشتي

هكذا اختصر سيد المقاومة المرحلة المقبلة التي ستلي –أو هي بدأت بالفعل– اغتيال الجنرال قاسم سليماني ورفيقه (أبو مهدي) المهندس ورفاقهما على أيدي الأرعن الأميركي ترامب ومن لف لفه سواء من الدولة العميقة أم من ربيبته (الافعوانية) اسرائيل.

ولم تكن هذه المقولة من باب سد الذرائع أو البكاء على الأطلال، وإنما كانت موقفاً واضحاً لخط محور المقاومة، بأن المسيرة ستستمر أكثر زخماً، وأن الرد لن يكون من قبيل الغضب الفوري أو الثأري أو الانفعالي فقط، بل ستتعدى كل ما يمكن أن تتوقعه أميركا والعدو الإسرائيلي ومحور العدوان من أعراب ممن هللوا لعملية الاغتيال الجبانة.

ترامب الأحمق أراد أن يبرر فعلته بقوله إن إيران لم تدخل حرباً إلا وخسرتها، ولم تدخل تفاوضاً إلا وربحته.. إذاً يريدها حرباً دون أن يحسب أن قواعد الاشتباك لم يعد وحده يحددها، فخط المقاومة هو خط يمتد من الأزل إلى الأبد وليس أشخاصاً وإن كانوا من وزن قاسم سليماني وأبي مهدي المهندس اللذين لم يدخلا الساحات إلا بهدف الانتصار أو الاستشهاد وهذا جل ما يتمناه أي مقاوم. وقد نالا ما تمنياه مع رفاقهما.

لكن ماذا عن ترامب وأتباعه الذين حفروا قبورهم بأيديهم لينهوا دورهم وغطرستهم في العراق خصوصاً وفي المنطقة عموماً وقد أصبح كل جندي أميركي في أي قاعدة هدفاً مشروعاً للمقاومة؟.

المعروف أن ترامب الأرعن يفعل فعلته التي بدت في ظاهرها فورية لكنها كانت مدروسة بدقة في التعقب والترصد والمراقبة والاعتماد على العنصر البشري (معلوماتياً) لكنه لم يحسب حساباً للتداعيات، ولا يهمه سوى عملية استعراض رخيصة لن تتعدى أياماً.

وعندما طالبه الكونغرس بتوضيح ما حدث إضافة لموقفه منه باتجاه عزله حتى لو أعاده مجلس شيوخه فإن هذا يعني أنه زاد الخناق على نفسه وأصبح في وضع مأزوم وقد آن الأوان للتخلص منه.

وعندما نفى البنتاغون علمه بهذه العملية فإن هذا يعني أن هناك من قام بها بغطاء منه، أي (اسرائيل) التي كانت ترجوه أن يبقى في العراق.

وهكذا تكون قد دقت المسمار الأخير في نعشه وهي تعتقد أن أميركا باستمرارها في المنطقة بقوة تساعدها على الاستمرار في مشاريعها في سورية ولبنان. وكذلك لم يعد بإمكان (اسرائيل) التلاعب في لبنان ونفطه وغازه الموعودين.

إن ما قام به ترامب الأرعن وكان قد رفضه أوباما قبله خوفاً من تداعياته، نسف كل شيء يمت إلى التفاوض بأي صلة، وهذا يعني أنه أراد أن يلغي الدور الروسي وربما الصيني والياباني وهي الدول الضالعة بكل الوسائل لإنجاح وتثمير المفاوضات مع إيران.

بالطبع سيكون الأمر كذلك، أي أكبر من رد عادي يشفي الغليل وأصغر من حرب شاملة، فالكرة الآن في ملعب محور المقاومة ومن حقها أن ترميها أنى شاءت ومتى شاءت.

وسيكون الرد مؤلماً يفوق بحجمه الألم الذي أحدثه اغتيال سليماني والمهندس.. وهذا ما أكده مجلس الأمن القومي الإيراني: بأن على أميركا أن تدرك أن ما ارتكبته هو أكبر خطأ استراتيجي في غرب آسيا، وأنها لن تنجو بسهولة من الرد المركب السياسي العسكري، ذي البعد الاستراتيجي لا تسرّع فيه ولا استرخاء.

وإن غداً لناظره قريب...

تحوّل الأدوات المنزلية لقطع فنية

أبدعت شابة مصرية بفن فريد من نوعه من خلال مجموعة من القطع الفنية الفريدة التي تتسم بطابع وروح وأصالة بلدها مستخدمة في ذلك الأدوات المنزلية التي نستخدمها يومياً من أكواب وأطباق وكذلك الإكسسوارات.

تقول الشابة: «سعيت لإتقان فن البورتريه والتحقت بالدراسات الحرة بكلية الفنون الجميلة وتعلمت على يد فنانين تشكيليين كبار ووصلت إلى شخصيتي الفنية والروح التي بنيت عليها تصميماتي بعد سبع سنوات من العمل والتدريب وبدأت برسم الطبيعة الصامتة والحية»، مشيرة إلى أنها من خلال الألوان والإكسسوارات تقدم التراث برؤيتها.

كويكب يقترب من الأرض

من خلال الأجهزة الخاصة بتعقب الكويكبات أكدت وكالة الفضاء الأميركية (ناسا) أن هناك كويكباً سيقترب من الأرض في ١٠ كانون الثاني الجاري وذلك بسرعة تبلغ نحو ٩,٤٠ كيلومترات في الثانية، ويبلغ حجم الكويكب نحو ١٥٠ متراً أي نحو ٥٠٠ قدم أو أكبر.

وبحسب صحيفة الديلي اكسبريس البريطانية فإن معرفة حجم هذه الأشياء وشكلها وكتلتها وتركيبها وهيكلها يساعد على تحديد أفضل طريقة لتحويل مسارها إذا كان مسارها يهدد الأرض ورغم أنه نادراً ما تصطدم الكويكبات والمذنبات بالأرض فإن تأثير الجاذبية على الأجسام الأخرى في النظام الشمسي قد تدفعها في المسارات المرتبطة بالأرض.

ثعبان في غرفة فندق

أصيب نزيل في أحد الفنادق بإنكلترا بالدهشة والصدمة عندما وجد ثعباناً حياً في غرفته.

وبحسب موقع ميرور قام النزيل عند العثور على الثعبان باستدعاء موظفي الفندق الذين قاموا بإغلاق الأبواب والنوافذ لعدم هروب الثعبان وجاء أحد المتخصصين وتم تفتيش الغرفة لمدة ساعة للعثور على الثعبان وتم إمساكه وقال إنه من المحتمل أن يكون الثعبان قد تسلل إلى أمتعة النزيل قبل إقامته في الفندق دون أن يدرك ذلك.

وتبين أن الثعبان ليس من الأنواع السامة وموطنه الأصلي في أميركا الشمالية والوسطى ويحتل مجموعة كبيرة من البيئات الطبيعية في البرية بما في ذلك الغابات والصحاري ومعظمها تعيش على الأرض وغالباً ما تختبئ في جحور القوارض.

العثور على أول كائن بشري

تمكن علماء الآثار والحفريات من التوصل إلى أقدم وأول كائن بشري على كوكب الأرض.

ووفقاً لصحيفة «الغارديان» الأميركية تم العثور على أقدم جمجمة في إثيوبيا تشبه جمجمة الإنسان تماماً، إضافة إلى بعض النقوش في أحد الكهوف بجنوب إفريقيا، كما أشارت الدراسات الحديثة إلى أن أساس البشرية من قارة أفريقيا وعلى مدار نصف مليون عام شهد الجنس البشري تطورات كبيرة، فيما قال أحد الباحثين من متحف التاريخ الطبيعي في لندن إن البشر قد نشؤوا في أفريقيا منذ نحو ٥٠٠ مليون سنة وتطوروا إلى مجموعات منفصلة وبعض الفصائل البشرية حاربت للبقاء لكن الحياة الصحراوية وطبيعتها تسببت في انقراضهم وبعد تحسن الطبيعة تطور البشر وبدأت الحياة الحقيقة بالتقارب والتكاثر.

نفوق وحيد قرن نادر

أثار نفوق وحيد قرن نادر في متنزه وطني في جنوب وسط نيبال المخاوف إزاء مصير هذا النوع من الحيوانات المعرض للانقراض، وقال متحدث باسم المتنزه: (إنه تم العثور على (الكركدن) وحيد القرن ويعتقد أنه يبلغ من العمر ثماني سنوات نافقاً في مزرعة خارج حديقة شيتوان الوطنية).

وأدى تدهور الموائل والمنافسة الشرسة على الموارد إلى زيادة حادة في وفيات وحيد القرن وفقا لتقرير صدر عام ٢٠١٨ عن (مونجاباي) وهو منفذ إخباري متخصص في أخبار الحياة البرية. ويشار إلى أن الحديقة هي موطن لأكثر من ٦٠٠ كركدن من أصل ٦٤٥ حيواناً من الكركدن في المناطق المحمية في البلاد.

سقطت عجلاتها أثناء إقلاعها

اضطرت طائرة تابعة لشركة طيران كندية العودة من حيث أتت، بعد أن فقدت عجلة من عجلاتها بعد إقلاعها من مطار مونتريال ترودو الدولي.

واستطاع الطيارون السيطرة الكاملة على الطائرة، وقد التقط أحد الركاب الذين كانوا على متن الطائرة فيديو للعجلة أثناء انفصالها عن جهاز الهبوط الرئيسي للطائرة وشاركها على مواقع التواصل الاجتماعي.

روبوتات تعمل في شبكة توزيع الكهرباء

تم تشغيل روبوتات في شبكة توزيع الكهرباء في بلدية تيانجين بشمالي الصين، لتحل محل البشر في العمل الخطير على خطوط الكهرباء ذات الجهد العالي، ويمكنها إجراء «عملية جراحية طفيفة التوغل» في شبكة الكهرباء لحل المشاكل الصعبة والخطيرة في الإصلاحات اليدوية، بشكل فعال.

وتتمتع الروبوتات بقدرات التعرف البصري والتحكم بالحركة والتداخل الكهرومغناطيسي، ما يمنحها وظائف تحديد المواقع بدقة وتخطيط المسار بشكل مستقل بما يتماشى مع المعايير الفنية، وسيتم العمل على زيادة تطوير وظائف الروبوتات لتعزيز تكامل تكنولوجيا إنترنت الأشياء وتكنولوجيا الروبوت في خدمة صيانة شبكة الطاقة.

عين الثورة

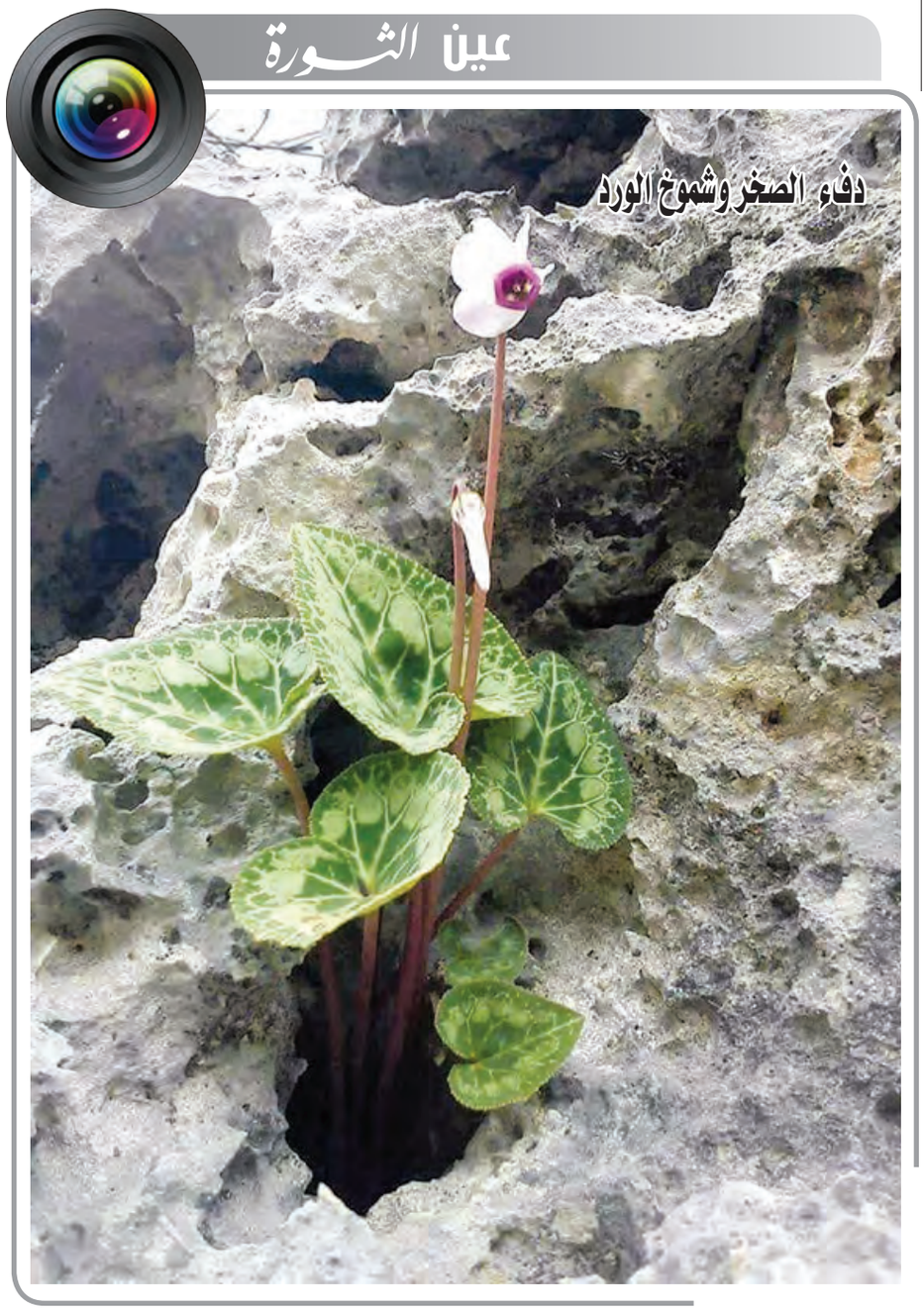

الثورة Online

تابع آخر الأخبار لحظة بلحظة على

www.thawra.sy

رئيس التحرير

■ علي قاسم

مديرا التحرير

■ علي نصر الله: للشؤون السياسية

■ معد عيسى: للشؤون المحلية والثقافية

أمناء التحرير

■ أحمد حمادة للشؤون السياسية

■ أنس دمشقية للشؤون الفنية

■ ديب علي حسن للشؤون الثقافية

■ باسل معلا للشؤون الاقتصادية

■ شعبان أحمد: مدير تحرير الثورة أون لاين

الثورة
نبض الحدث

٤ مليارات ليرة قيمة الأعمال المنفذة في فرع حمص للطرق والجسور

■ حمص – سهيلة إسماعيل:

ذكر مدير فرع حمص للشركة العامة للطرق والجسور المهندس شهيد حلاّس أن الشركة نفذت العديد من المشاريع الحيوية المهمة على مستوى المحافظة خلال العام ٢٠١٩ من خلال كادرها الفني المؤهل وأسطول من الآليات المتنوعة والجاهزة دائماً، حيث بلغت نسبة الإنجاز ١١٠٪.

ومن أهم تلك المشاريع: مشروع نفق خربة غازي الواقع على طريق حمص- طرطوس، والهدف منه تحسين التقاطعات المرورية والتخفيف من الحوادث في المنطقة المذكورة، ومساعدة المزارعين في نقل منتجاتهم إلى المدينة، وقد بلغت قيمة المشروع ٨٠٠ مليون ليرة سورية.

ومشروع إزالة الأبنية الآيلة للسقوط في بعض أحياء مدينة حمص التي تهدمت بسبب الحرب التي شهدتها المدينة، وبلغت قيمته حوالي ٣٠٠ مليون ليرة سورية، ومشروع التفريعة السككية لنقل المواد الحصوية من منطقة حسياء إلى الساحل السوري، وهو من المشاريع المهمة جداً من الناحية الاقتصادية، حيث بلغت قيمة الأعمال خلال العام ٢٠١٩ حوالي ٨٠٠ مليون ليرة، ومشروع المنطقة الحرفية في الحواش بوادي النضارة، والهدف منه تجميع الحرف اليدوية والصناعية بدل وجودها ضمن التجمعات السكنية، وتحقيق عائدات مالية للوحدة الإدارية في المنطقة.

وبلغت نسبة الإنجاز حتى الآن ٧٠٪، ومشاريع الصيانة الطرقية والدورية لبعض الطرق كصيانة أوتوستراد حمص – طرطوس بقيمة ٣٣٠ مليون ليرة، وصيانة طريق حمص- مصياف ضمن منطقة الحولة في ريف حمص الشمالي بقيمة ٣٠٠ مليون ليرة.

كما نفذت الشركة مشروع جسر الخشب على نهر العاصي الذي تم تفجيره سابقاً، والهدف منه ربط قرى غرب حمص بشرقها لاختصار الزمن وتخفيف العبء المادي على المزارعين، إذ اختصر ١٧ كم، وبتكلفة ١٠٤ ملايين ليرة، ومشروع طريق قرية الشعيرات الخدمي بقيمة ١٦٥ مليون ليرة، كذلك تنفيذ بعض الطرق المؤدية إلى منازل ذوي الشهداء ضمن المحافظة، ومشروع الصرف الصحي في شارع شكري هلال وتفريعاته ضمن مدينة حمص بقيمة ٢٥٠ مليون ليرة.

يومية سياسية تصدر عن مؤسسة الوحدة للصحافة والطباعة والنشر والتوزيع
twitter facebook thawra.sy
الثلاثاء 12 جمادى الأولى 1441 هـ 7 كانون الثاني 2020 م العدد 17162

الشؤون الاجتماعية تطلق مشروع الدعم الهندي لتركيب ٥٠٠ طرف صناعي لمصابي الحرب

■ دمشق – مريم ابراهيم:

أطلقت وزارة الشؤون الاجتماعية والعمل وسفارة الهند بدمشق أمس مشروع الدعم والمساعدة الهندي لتركيب ٥٠٠ طرف صناعي لمصابي الحرب في سورية في معهد التأهيل المهني لذوي الإعاقة بدمشق والذي تنفذه مبادرة جايبور الهندية للأطراف الصناعية وذلك في إطار تعزيز علاقات التعاون والصداقة بين سورية والهند.

وبينت الدكتورة ريما قادري وزيرة الشؤون الاجتماعية والعمل خلال الافتتاح الرسمي للمبادرة أن الحكومة السورية دعمت هذه المبادرة وأمنت مكان عملها المتمثل في معهد التأهيل المهني لذوي الإعاقة الذي أعيد تأهيله العام الماضي وتقديم الخدمات اللازمة بالتنسيق مع وزارة الصحة ومن خلالها يتم وضع لبنة إضافية للتعاون القائم مع الجانب الهندي في مختلف المجالات خاصة الاجتماعية والإنسانية منها.

وأكدت قادري أن أكثر ما يلفت الانتباه بأهمية وجدوى مثل هذه المبادرات هو الأثر الإيجابي المحقق على الفئات المستهدفة بها من مصابي الحرب فهم بعد أن استعادوا طبيعة الحركة لأحد أطرافهم المفقودة يبدون رغبة واستعداداً لاستعادة جهدهم وإنتاجيتهم في العمل ليكونوا أشخاصاً فاعلين ومنتجين في المجتمع، مع أهمية استدامة هذا الدعم وصولاً لنقل التجربة وتنفيذها عبر مركز سوري – هندي مشترك متخصص بتركيب الأطراف يمكن تنفيذه في سورية إضافة للتأكيد على ضرورة تعزيز التعاون الاقتصادي مع الجانب الهندي لمواجهة التحديات الاقتصادية الجديدة للحرب المفروضة على سورية والتدابير الأحادية القسرية بحق الشعب السوري والعمل سوية لرفعها.

السفير الهندي بدمشق الدكتور حفظ الرحمن بين أن مبادرة الهند للإنسانية تأتي بذكرى مرور ١٥٠ عاماً على ميلاد المهاتما غاندي الذي تعتبره الهند الأب الروحي لها مشيراً لعلاقات التعاون والصداقة المتأصلة بين الهند وسورية التي تترجم في مجالات عمل عديدة مؤكداً دعم ووقوف الهند لجانب سورية في حربها ضد الإرهاب واحترام سيادتها ووحدة أراضيها، كما أن المبادرة التي كان مقرراً أن تشمل تركيب ٥٠٠ طرف ستزداد لتصبح ٦٠٠ طرف للمستفيدين منها من مختلف المحافظات السورية.

مؤسس جمعية مهاتي الدكتور ميهاتا أوضح أن الجمعية تأسست عام ١٩٧٥ وتعد من أهم المؤسسات بالعالم ولديها خمسة وعشرين فرعاً في الهند وستة مراكز في بلدان خارجية واستطاعت منذ تأسيسها تركيب ١,٨ مليون طرف صناعي لشخص في العالم.

ويشار إلى أن المبادرة الهندية التي تشرف عليها إحدى أهم الجمعيات الهندية المتخصصة بتركيب الأطراف الصناعية باشرت عملها في مركز التأهيل المهني لذوي الإعاقة بدمشق منذ أكثر من أسبوع نفذت خلاله عبر فريق طبي هندي متخصص تركيب ١٣٠ طرف لمستفيدين من مصابي الحرب من مختلف المحافظات السورية ومن المقرر أن تواصل العمل لتركيب أكثر من خمسمئة طرف خلال فترة وجودها التي تمتد خمسة وأربعين يوماً.

لدعم الوارد المائي على كامل مساحة المحافظة

مشاريع مائية بتكلفة ٣ مليارات ليرة خلال العام الماضي بالسويداء

■ السويداء – رفيق الكفيري

كشف التقرير الصادر عن المؤسسة العامة لمياه الشرب والصرف الصحي في السويداء أنه تم خلال العام المنصرم تنفيذ العديد من المشاريع المائية ووضعها في الاستثمار لدعم الوارد المائي على مساحة المحافظة وأشار مدير عام المؤسسة المهندس وائل شقير إلى أنه تم إدخال ٦ آبار جديدة بالاستثمار شملت بئر داما الاحتياطي، والبئر رقم ١٢ في تجمع آبار خازمة، بئر قرية الدارة البديل، بئر قرية أم حارتين البديل، بئر السويداء رقم ٣١ المدينة الرياضية، بئر قرية سهوة بلاطة الجديد وذلك بكلفة وصلت إلى ٣٣٠ مليون ليرة.

وأشار شقير إلى إعادة تجهيز آبار رساس رقم ٦، السويداء رقم ١٧ في حي الجلاء، بئر صلاخد رقم ٣ والتي كانت خرجت عن الخدمة بشكل مؤقت لأسباب فنية وذلك بكلفة ٩٠ مليون ليرة. وبين مدير عام المؤسسة المهندس وائل شقير في تصريح لمراسل سانا اليوم أن الأعمال المنجزة تضمنت إدخال ست آبار بالاستثمار شملت داما الاحتياطي والبئر رقم ١٢ في تجمع آبار خازمة والسويداء رقم ٣١ بالمدينة الرياضية وأم حارتين البديل والدارة البديل وسهوة البلاطة وإعادة تجهيز ثلاث آبار خرجت عن الخدمة لأسباب فنية وهي رساس رقم ٦ والسويداء ١٧ وصلاخد ٣. وأوضح مدير عام المؤسسة أنه تم أيضا الانتهاء من حفر وإكساء ٦ آبار جديدة ليتم وضعها بالخدمة العام الحالي موزعة بواقع بئر في قرية المجدل وبئرين شرقي بلدة عرى لصالح بلدتي الكفر وحبران وبئر في قرية لبين وبئر في موقع ضاحية السكن الشبابي في بلدة سليم وبئر في حي الصحاري بمدينة شهبا بكلفة ٢٥٠ مليونا، وإنهاء المرحلة الأخيرة من مشروع إرواء قرية شعاب بكلفة ١٣٢ مليون ليرة وإعادة تشغيل محطات التصفية على سدود الروم وحبران وجبل العرب والمشنف التي توقفت عن العمل بسبب نفاذ مخزونها في صيف وخريف العام ٢٠١٨

ولفت شقير إلى أنه تم أيضا تنفيذ مشروعات ربط لعدد من الآبار ومحطات التصفية وبناء خزانات مياه للآبار في دوما وشهبا بكلفة ٥٥ مليون ليرة وبناء عدد من الخزانات الأرضية بسعات مختلفة بكلفة إجمالية تقدر بأكثر من ١٥٠ مليون ليرة واستبدال شبكات مياه قديمة ومهترئة بطول ٣٥ كيلو مترا وتوسيع شبكات قديمة بمدينة السويداء وريف المحافظة بطول ٢٠ كيلو مترا بكلفة ١٢٥ مليون ليرة، يشار إلى أن الاعتماد السنوي للمؤسسة على الموازنة الاستثمارية بلغ ٣ مليارات و ٦٠٠ مليون ليرة ونسبة الإنفاق المالي وصلت إلى ٩٣ ٪ والانجاز المادي ١٠٠ ٪

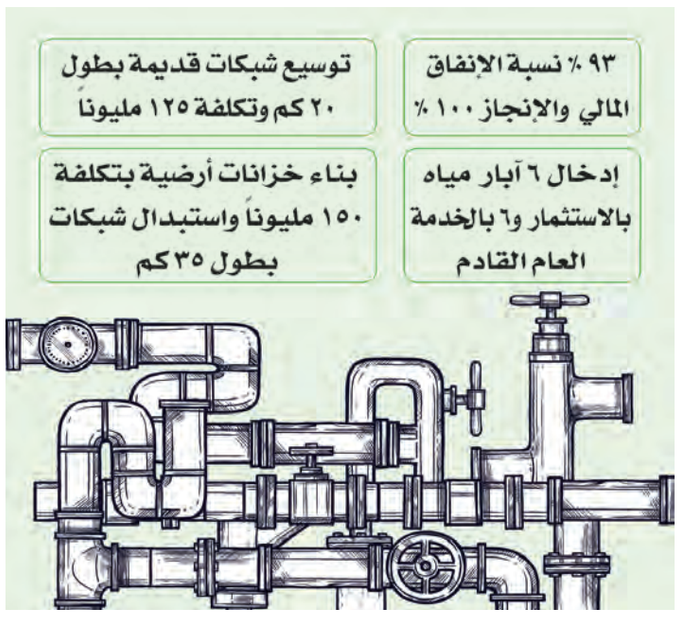

..والدواجن أنتجت ٢٧,٧ مليون بيضة والمبيعات ٨٧٥ مليون ليرة

■ السويداء – عصام الأعور

بيّنت الأرقام لدى المنشأة العامة لدواجن السويداء أن المنشأة أنتجت خلال العام الماضي /٢٧/ مليونا و/٧١٥/ ألف بيضة وذلك من المخطط البالغ / ٣٢ مليونا و/٥٠٠/ ألف بيضة بنسبة تنفيذ ٨٥ ٪، في حين بلغت كمية المبيعات خلال نفس الفترة /٢٨/ مليونا و/ ٣٥٠/ ألف بيضة، بقيمة مالية وصلت إلى ما يقارب /٨٧٥/ مليون ليرة.

وقال الدكتور طلعت نمر مدير عام المنشأة إننا نطمح لإنتاج كميات أفضل إلا أنه لدينا معوقات انعكست تدنيا على كميات الإنتاج أبرزها نقص المياه والكادر العامل وتسرب العاملين الذكور كمّاً ونوعاً، وارتفاع تكاليف مستلزمات الإنتاج وصعوبة توافرها وخاصة أسعار الأعلاف كونها مستوردة ومرتبطة بأسعار الصرف غير المستقرة ويحتكرها ويتحكم بأسعاره القطاع الخاص، والتي تشكل /٧٠٪/ من مستلزمات الإنتاج، والحاجة إلى مهندسين متخصصين، إلا أن إدارة المنشأة تتخذ جميع الإجراءات للحفاظ على سير العملية الإنتاجية والتغلب على الصعوبات بشكل آني، وتعمل على إعادة تأهيل وتحديث المنشأة على مراحل والتي سيكون لها الأثر الإيجابي في زيادة الطاقة الإنتاجية وتخفيف التكاليف وتحقيق مردود إضافي، وعليه فإن المنشأة بحاجة لحفر بئر للمياه خاص بها داخل المنشأة، وضرورة رفدها بالعاملين والاختصاصيين البيطريين، وتحديث المنشأة وعليه تم الإعلان لتحديث المنشأة ولا تزال الإجراءات حول هذا الموضوع قيد الدراسة، وحول القسم البياض الذي سيتم إقامته في منطقة صلخد /المشقوق/ تم رصد اعتماد للبدء بإنشاء المرحلة الأولى من هذا القسم وتقوم الشركة العامة للدراسات الهندسية بإعداد مراحل الدراسة الأولية، علما أن التنفيذ يتم خلال ثلاث سنوات.

حديث الناس

الحمضيات... في كل موسم..!!

■ هزاع عساف

مما لا شك فيه أن الحمضيات السورية تتميز بمعايير خاصة وتتمتع بمواصفات متميزة تنفرد بها عن غيرها ولا يخفى على أحد مدى المعاناة والتعب والجهد الذي يبذله الفلاحون كي تصبح هذه الفاكهة في متناول الناس، وعلى مدى عشرات السنين ومزارعو الحمضيات يعانون كثيراً من عدم تسويق هذا المنتج الحيوي والاستراتيجي الذي يعمل به مئات آلاف الأسر والعائلات وفي كل مرة تنطلق الوعود بمعالجة هذا الوضع المرير لكن دون جدوى على الرغم من المحاولات العديدة جداً والكثيرة لإيجاد حلول ومنع استمرار هذا الحال.

وفي هذا العام كما في كل عام استبشر المزارعون خيراً وعاد إليهم الأمل في أن يلقى محصول الحمضيات الرعاية والدعم اللازمين ومنحه الأولوية المطلوبة لاجتراح الحلول الناجعة في تصريفه وإيجاد الأسواق الخارجية أو البحث عن بدائل مجدية وكان الأجدى هنا الإسراع في إنشاء معمل العصائر المقرر منذ سنوات حيث يسهم بدرجة لا بأس بها في استثمار واستهلاك كميات كبيرة من الحمضيات لكن حتى الآن بقي هذا المعمل حبراً على ورق رغم توافر المكان اللازم لو تساءلنا عن أسباب عدم إبصاره النور لدخلنا في تحليلات وتفاصيل ومبررات وأخذ ورد.

وهذا العام كان للحمضيات مهرجاناً خاصاً في اللاذقية حضره جميع المعنيين من مزارعين وشركات تغليف وتوضيب وباحثين وقدم له الدعم والتشجيع والاهتمام اللافت واعتقدنا أن هذا المهرجان ربما يشكل بادرة خير ونقطة انطلاق فعلية لمعالجة أزمة الحمضيات التي تتكرر بداية كل موسم، ومن الممكن للمهرجان أن يلعب دوراً بارزاً في إيصال المحصول بالطريقة المناسبة إلى الأسواق العالمية، لكن وحتى الآن ليس هناك من إجراءات ونتائج فعلية على الأرض رغم أن جميع المؤشرات تؤكد توافر محصول جيد وبمواصفات جيدة ومميزة وإن الإنتاج يجاوز المليون طن.!!

إن جميع الخطط والبرامج التي تم طرحها وتطرح حالياً وكل ما يتم تداوله والحديث عنه بخصوص حل أزمة الحمضيات تبقى في إطار الكلام وهي مضيعة للوقت والجهد وتؤثر سلباً على هذا المحصول زراعة وإنتاجاً وتتسبب بخسائر كبيرة على المزارعين والدولة معاً ومن هنا علينا الوصول إلى قرارات تنفيذية واقعية وملموسة تعالج واقع محصول الحمضيات فعلياً وغير ذلك سنبقى ندور وستبقى المشكلة.

أروقة محلية

مبادرة مجتمعية..

■ عادل عبد الله

تشهد الأسعار ارتفاعاً غير مسبوق، وفي ازدياد يومي، ولم تفلح في كبحها حملات وزارة التجارة الداخلية وحماية المستهلك التي نظمت جولات رقابية على الأسواق أسفرت عن إغلاق عدد كبير من المحال، ومن هنا تبرز مشكلة ما عانته الأسواق من تخبط بالأسعار في الفترة الأخيرة في طمع التجار الذين تعاملوا مع الأمر تبعاً لسعر الدولار.

وفي الوقت الذي لا يتوقف فيه الحديث عن الأسعار المتزايدة للسلع والخدمات، وأمام موجة الغلاء الكبيرة التي تعيشها الأسواق، برزت المبادرة التي أطلقتها وزارة الأوقاف بعنوان (زكاتك خفض أسعارك)، للتخفيف من آثار العقوبات والحصار المفروض على البلاد، والحد من ارتفاع الأسعار لكافة المواد والبضائع في الأسواق والتي أرهقت كاهل معظم الكثير من المستهلكين.

المبادرة جاءت في محاولة لمواجهة ارتفاع الأسعار بشكل كبير، بعد أن أصبح المواطن لا يستطيع الحصول على احتياجاته اليومية، لتبدو المبادرة لنشر قيم الدين والأخلاق نتيجة جشع بعض التجار، وجراء ما يتعرض له بلدنا من حصار اقتصادي جائر وانعكاساته، لتُظهر حجم الوعي المجتمعي للضغط الاقتصادي الخارجي.

وهنا لا بد من الإشارة إلى أهمية المبادرة في تخفيض حلقات تداول السلع بين المنتج والموزع والمشتري والذي يؤدي إلى تقليل هامش الربح في كل حلقة حتى يصل المنتج إلى المستهلك مباشرة دون زيادة في هامش الربح من جانب الموزعين، والتوسع في المنافذ وأسواق الجملة، والعمل على رصد أي نقص في السلع الأساسية أو احتكارها، وتحقيق انضباط الأسواق وتناسب مستوى الأسعار وجودة وصلاحية السلع المعروضة، ومطابقتها المواصفات الصحية والقياسية.

المشاركة في هذه المبادرة تعكس الحس بالمسؤولية تجاه المواطنين والتخفيف من همومهم، وفي ضوء ذلك ينبغي على جميع الفعاليات التجارية والاقتصادية بمختلف مسمياتها التفاعل والتجاوب والمشاركة في المبادرة من خلال تثبيت الأسعار وتخفيضها بنسب مقبولة، وتقديم حسومات كنوع من المشاركة الإنسانية والوجدانية وتعبير عن التآخي بين فئات المجتمع.

ضبط ١٠٠٠ ليتر مازوت مخالف في عربين

■ ريف دمشق – الثورة:

ضبط عناصر مديرية التجارة الداخلية وحماية المستهلك بمحافظة ريف دمشق كمية ١٠٠٠ ليتر مازوت ضمن أحد المزارع في عربين، يقوم صاحبها ببيعها بأسعار مرتفعة لتحقيق الربح المادي، وتأتي عملية ضبط الكمية من خلال الجولات الرقابية المستمرة على الأسواق وعلى محطات ومراكز توزيع المشتقات النفطية، حيث بين مدير التجارة الداخلية بالمحافظة لؤي السالم أنه بالتحقيق عن مصدر المادة أفاد المخالف أنها من مخصصات المواطنين للتدفئة عبر البطاقة الذكية، لذا أكد أنه تم تنظيم الضبط التمويني اللازم بحق المخالف، مع مصادرة الكمية، كما أحيل إلى القضاء المختص.

توقف زراعة القمح والشعير حتى انتهاء المنخفض الجوي في حماة

■ حماة – زهور رمضان

أكد المهندس بسام النشار رئيس دائرة الإنتاج النباتي للثورة أنه وصلت المساحات المزروعة من محصول القمح حتى تاريخه في الأراضي التابعة لزراعة حماة وتعمل تحت إشرافها إلى ١١٠٠٠هكتار مروي و٨٥٠٠هكتار بعل مبينا بأنه وصلت أيضا المساحة المزروعة من الشعير إلى ٦٢٠٠هكتار مروي و١٢٧٠٠٠هكتار بعل مضيفا بأن عمليات الزراعة لهذين المحصولين قد توقفت حاليا نتيجة العواصف والأمطار الغزيرة التي منعت وصول الفلاحين مع آلياتهم الزراعية إلى أراضيهم الزراعية للمتابعة في أعمال الزراعة مشيرا إلى أنه ستعود عمليات الزراعة بعد انتهاء المنخفض الجوي في الأيام القادمة حيث لديهم الوقت الكافي لإتمام عمليات زراعة محصول القمح وتنفيذ خطة زراعته بالكامل فهذه الأمطار مبشرة بمواسم خيرة ووفيرة في زراعة حماة لجميع المحاصيل الزراعية الشتوية.

..وأكثر من ١,٧ مليار ليرة أضرار الشبكة الكهربائية في حلفايا

■ حماة – سرحان الموعي

قدرت شركة كهرباء حماة قيمة الأضرار المقدرة التي تعرضت لها منظومة الكهرباء في مدينة حلفايا بريف منطقة محردة جراء اعتداءات المجموعات الإرهابية المسلحة بأكثر من مليار و ٧٤٤مليون ليرة.

وبين المهندس محمد الرعيدي أن الأضرار شملت مراكز التحويل ومتمماتها بمختلف الاستطاعات ومستلزمات التوتر المتوسط والتوتر المنخفض من شبكات مشيرا إلى أن ورشات الشركة تتابع أعمال صيانة لعدد من مراكز التحويل الكهربائية وخطوط الشبكات الكهربائية في عدد من مناطق المحافظة وذلك ضمن مجموعة الإجراءات لحلول فصل الشتاء، حيث يزداد الطلب على الطاقة الكهربائية وتم إصلاح الأعطال على خط توتر متوسط ٢٠ ك.ف في بلدة تلدرة بمنطقة سلمية وإعادة الخط للخدمة وإصلاح خط الـ KV66 المنبثق من محطة تحويل شيزر والمغذي لمدينة محردة.

افتتاح مدرسة جديدة تضم ١٣ غرفة صفية بالحسكة

■ الحسكة – الثورة:

افتتحت مديرية تربية الحسكة امس مدرسة تضم ١٣ غرفة صفية مسبقة الصنع لتخفيف الضغط عن باقي المدارس وتقليل عدد التلاميذ في الشعبة الصفية الواحدة.

مديرة تربية الحسكة إلهام صورخان أوضحت أن الغرف الصفية تم وضعها لتكون قريبة من منازل التلاميذ وسيتم اعتماد الدوام النصفي وتخصص لتلاميذ المرحلة الأولى من التعليم الأساسي، لافتة إلى أن الغرفة الصفية الواحدة تستوعب ٦٠ تلميذاً ما سيسهم في معالجة مشكلة ارتفاع أعداد التلاميذ في الشعبة الصفية الواحدة وتخفيف الضغط عن باقي المدارس.

وبينت أن المديرية بصدد إدخال ١٣ غرفة صفية مسبقة الصنع إلى الخدمة الفعلية في الفترة القريبة القادمة، حيث تم اختيار موقع شمال ملاعب تشرين الرياضية بمركز المدينة ما سيخفف الضغط عن مجمع المدارس المتواجد في المنطقة.

وبلغ عدد الغرف الصفية مسبقة الصنع التي تم تركيبها في مدارس المحافظة في الفترة الممتدة بين نهاية عام ٢٠١٨ وحتى تاريخه ١٤٦ غرفة صفية موزعة في مدينتي الحسكة والقامشلي.

٢,٨ مليار ليرة مبيعات كابلات حلب العام الماضي

■ حلب – فؤاد العجيلي :

كشف المهندس عبد اللطيف نعسان مدير عام شركة حلب لصناعة الكابلات عن أن إنتاج الشركة وصل خلال العام الماضي ١٦٠٠ طن من الكابلات .

و أوضح أن قيمة المبيعات بلغت مليارين و٨٠٠ مليون ليرة، ومن المتوقع أن تصل الأرباح إلى مليار ليرة، مشيراً إلى أن الشركة تنتج كافة أنواع الأشرطة الكهربائية المنزلية والصناعية وكابلات الألمنيوم والنحاس لنقل القدرة الكهربائية والأمراس العارية (ألمنيوم – نحاس – ألمنيوم فولاذ – وفولاذ) .

وأضاف أن الشركة ومن خلال الدعم الحكومي وضمن خطة تطوير العمل فقد قامت بإدخال آلة سحب ألمنيوم خطين حيث أقلعت في العملية الإنتاجية .

وأشار مدير عام الشركة إلى أنه يتم تأمين المواد الأولية اللازمة لإستمرار العملية الإنتاجية في الشركة بموجب مناقصات مشتركة مع شركة كابلات دمشق ويتم تمويلها ذاتياً من السيولة المالية للشركة، لافتاً إلى أنه وفيما يتعلق بتسويق المنتج يتم التواصل مع مؤسسات ووزارة الكهرباء لتحديد احتياجاتها من النواقل الكهربائية العارية ليكون الإنتاج على ضوء الطلب .

٣٨٣ مليون ليرة

لتنفيذ أعمال خدمية في جرمانا

■ ريف دمشق – لينا شلهوب:

أكد مدير المكتب الفني في مجلس مدينة جرمانا المهندس محمد حمدان أنه تم تنفيذ عدد من الأعمال الخدمية في المدينة والتي بلغت قيمتها ٣٨٣،٤٦٩ مليون ليرة، وتركزت في أعمال الصيانة الطرقية لعدد من الأحياء، وأعمال أخرى.

وأشار إلى أنه بالتعاون مع مؤسسة تنفيذ الإنشاءات العسكرية/متاع ١٩، تم إجراء الكشف التقديري لمشروع تعبيد وتزفيت وقمصان اسفلتية لأحياء (الجناين- كرم حديد- كشكول- البعث..) بقيمة وصلت إلى ١٦٠،٧٣٢ مليون ليرة.

وأوضح أنه تم تنفيذ مشروع تعبيد وتزفيت وقمصان اسفلتية لأحياء (الوحدة – البيدر- البلدية – النهضة – الآس الشرقي..) وصلت قيمته إلى ١٧٩،٧٧٢ مليون ليرة،

و نوه بأنه تم تخصيص عدد من الأحياء في المدينة بمبالغ مالية، على أن يتم التنفيذ بالتنسيق مع متعهدين، حيث تم تخصيص مبلغ ٢٢،٥٢ مليون ليرة لأعمال صيانة طريق حي كرم صمادي مع مد قميص زفتي.

كما لفت إلى أنه تم تخصيص شرق الحي المذكور (كرم صمادي) بإعانة مالية لتنفيذ مشروع تعبيد وتزفيت بلغت قيمتها ٢٠،٤٤٥ مليون ليرة.

بهدف استصلاحها وإدخالها حيز الإنتاج

دراسة الواقع الحالي لجرود طرطوس

■ طرطوس – ربا أحمد

ناقشت اللجنة الزراعية في محافظة طرطوس أمس الواقع الزراعي بكافة جوانبه، وتقرر خلال اجتماعها الموسع البدء بدراسة واقع أراضي جميع أملاك الدولة والحراج وغيرها بهدف إمكانية استصلاحها ولاسيما في مناطق الجرود والحراج البعيدة القليلة الأشجار لإنعاش وتنمية الريف، وناقشت اللجنة عوائق التحول للري الحديث وعدم وضع تسعيرة محددة من قبل الشركات الوطنية التي تصنعها بسبب ارتفاع سعر الصرف والفلاحة الدائمة ضمن الأراضي نفسها وتواجد الثروة الحيوانية ومشكلة هدر المياه وصعوبة التحول إلى شبكات مطمورة وسوء أداء شبكات سهل عكار، إضافة إلى مشكلة توقف شق الطرق الزراعية منذ عام ٢٠١٢ وعدم توافر سوى ٥٠٠ مليون لصيانة وتأهيل البعض منها، وتم الطلب من المجالس المحلية التشجيع على التنازل من المواطنين لشق المزيد من الطرق الزراعية.

وناقشت اللجنة تجربة هيئة البحوث الزراعية لزراعة الأرز في الساحل السوري والتي بدأت منذ عام ٢٠١٤ بتجربة ١٦ نوعاً وانتقال اليوم ٤ منها فقط لمرحلة التجارب الموسعة ليليها فترة اختيار المزارعين النشطاء للتطبيق ومن ثم اعتمادها من وزارة الزراعة إضافة إلى دراسات لإحداث بذار للخضار الشتوية والصيفية وإقامة مجمع وراثي للنباتات الطبية وآخر لتقييم أصناف الزيتون، بينما أشار مدير مبقرة زاهد إلى أن المبقرة حالياً خالية من البواكير، وتمت زراعة ١٧٨٠ دونماً فيها مطالباً بزيادة عدد العمال والآليات، بينما مدير الدواجن أشار إلى أن الإنتاج لم يتجاوز ٢٢,٥ مليون بيضة لعدم توافر الصوص وإن هناك مشروع معمل علف للدواجن بتكلفة ٥٠٠ مليون ليرة بينما هم بانتظار الاستلام النهائي لمعمل كرتون البيض.

من ناحية أخرى طلبت اللجنة من هيئة المشاريع الصغيرة والمتوسطة دراسة كافة المعوقات التي وقفت بوجه المشاريع الزراعية والاستثمار الزراعي سواء من حيث الترخيص أو الضرائب.

بينما أشار مدير فرع مؤسسة الأعلاف بطرطوس أن رفع إنتاج الفرع إلى ٣ وورديات سيؤمن العلف لكامل المحافظة. وبدوره رئيس اتحاد الفلاحين بطرطوس مضر أسعد طالب بضرورة حصر أضرار منطقة يحمور من دون الحاجة إلى سند ملكية لكون الأراضي كلها على الشيوع، أما مدير مكتب الحمضيات م.سهيل حمدان فأشار إلى دراسة لإعادة هيكلة زراعة الحمضيات ومخبر لأمهات الحمضيات إضافة إلى برنامج الإعتمادية بالتنسيق مع وزارة الاقتصاد لافتاً إلى أنه من الضروري إقامة مراكز فرز وتوضيب وتشميع للحمضيات وإقامة معمل للعصائر بطرطوس.

بدوره مدير زراعة طرطوس م.علي يونس أشار إلى أنه يجري تطوير مخابر المديرية وتحسين واقع الغابات والاستمرار في استصلاح الأراضي مطالباً بحصد المياه بكل أشكالها (سدود. سدات. رامات. خزانات) مؤكداً أن سهل عكار هو خزان الزراعة بالمحافظة.

الأسرة الزراعية في حمص تقرر افتتاح صالتين لدعم المنتجات الريفية

■ حمص – ابتسام الحسن

عقدت الأسرة الزراعية في حمص اجتماعها الأول للعام ٢٠٢٠ بحضور كافة المعنيين بالقطاع الزراعي بشقيه النباتي والحيواني.

وأشارت مصادر محافظة حمص إلى أن اجتماع رئاسة مجلس الوزراء خلال الأسبوع الماضي في حمص رسم استراتيجية عمل وخطوط عريضة ووفر إمكانيات الدعم للقطاعات التنموية وبشكل أساسي قطاع الزراعة، ويهدف الاجتماع إلى دعم المنتج الريفي في وحدات الريف ودعم منتجات المرأة الريفية ووضع خطة للربع الأول من العام الحالي ٢٠٢٠ للبدء بعمل تنفيذي، ومن المقرر افتتاح صالة هي بمثابة منفذ بيع لمنتجات المرأة الريفية ودعم هذه الصالة بكافة الإمكانيات المادية ووسائل النقل .

من جهته المهندس نزيه الرفاعي مدير الزراعة في حمص قال: تمت مناقشة الطريقة التي سيتم فيها تأمين أسواق ومنافذ بيع للمنتجات الريفية بشكل خاص ولتسويق المنتجات الزراعية بشكل عام واختيار المواقع، إضافة لاستكمال ساقية الري بين حمص وحماة وضرورة الإسراع بالتنفيذ وتأمين الأعلاف للمربين ومناقشة وضع المصرف الزراعي ومستودعاته في منطقة الرستن وتأمين الدعم للمزارعين والقروض اللازمة وافتتاح المصرف الزراعي بتدمر، وتمت مناقشة أنواع المنح المطلوبة التي يمكن تقديمها من خلال الدعم الحكومي، ويمكن أن يكون هناك منحة لأصبعيات الأسماك للمزارعين الذين تتوافر لديهم أحواض تربية إضافة لمنح الدجاج التي ستكون كبيرة و بحدود ١٥ دجاجة مع الأعلاف ومنحة نحل لا تقل عن خليتين مع مستلزماتهم للمستفيدين .

بدوره قال المهندس أحمد العلي مدير غرفة زراعة حمص: طرحنا موضوع إنشاء سوق لمنتجات وحدات التصنيع التي تم توزيعها وسبق أن تم توزيع / ٢٠ / وحدة لتصنيع المنتجات الزراعية وبيعها مباشرة إلى المستهلك لإلغاء دور الوسيط وبجودة عالية، وتقرر أن يكون هناك مركزين للبيع الأول وسط المدينة والثاني على طريق عام دمشق لتسويق المنتجات، إضافة للحديقة المنزلية، وفي هذا العام لدينا ألف مستفيد بالإمكان بيع منتجاتها لمراكز التسويق.

مذكرة أخطار بالصحف

صادرة عن محكمة الاستئناف المدنية الثانية بحلب- الغرفة الجمركية الثانية بحلب

المستأنف: مدير جمارك حلب – إضافة لوظيفته

اسم المستأنف عليه	رقم أساس الدعوى
أحمد العبد الله بن حسن	٢٠١٩/٢/١٠٤
محمود الوزان بن ابراهيم	٢٠١٩/٢/١٠٤
احمد حمشو بن علي	٢٠١٩/٢/١٠٤
احمد العلي بن عبد الله	٢٠١٩/٢/١٠٤

موضوع الدعوى: مخالفة جمركية

نظراً لتعذر تبليغكم في مواطن إقامتكم بسبب الأوضاع الأمنية ووفقا لما ورد في الشروحات الواردة على مذكرة دعوتكم فقد تقرر تبليغكم مذكرة دعوتكم في إحدى الصحف المحلية عملا بأحكام المادة /٣٤/ من قانون أصول المحاكمات المدنية رقم /١/ لعام ٢٠١٦ أن موعد الجلسة القادمة هو يوم الخميس الواقع في ٢٠٢٠/١/٢٢ الساعة العاشرة صباحاً فإذا لم تحضروا أو ترسلوا من ينوب عنكم تجري بحقكم المعاملة القانونية أصولاً وستصدر الأحكام بحقكم بمثابة الوجاهي.

إلى المؤسسة العربية للإعلان للنشر بالصحيفة الرسمية اصولاً"

١٥٧٢٤٦

القاضي

إعلان بمثابة مذكرة دعوة

صادر عن المحكمة الجمركية الاولى بحلب

في الدعوى المقامة من :

المدعي : مدير جمارك حلب- إضافة لوظيفته

اسم المدعى عليه	رقم أساس الدعوى
محمود طويلو	٢٠١٩/١/٢٤
مصطفى قدور	٢٠١٩/١/٢٤
حسان صفوك	٢٠١٩/١/٢٤
نادر السلوم	٢٠١٩/١/٢٤
أحمد عمار عبد الوهاب حلاج	٢٠١٩/١/٤٢٣

موضوع الدعوى: مخالفة جمركية

نظراً لتعذر تبليغكم في مواطن إقامتكم بسبب الأوضاع الأمنية ووفقا لما ورد في الشروحات الواردة على مذكرة دعوتكم فقد تقرر تبليغكم مذكرة دعوتكم في إحدى الصحف المحلية عملا بأحكام المرسوم التشريعي رقم /٢٥/لعام ٢٠١٣، أن موعد الجلسة القادمة هو اليوم الواقع في ٢٠١٩/١/٢٩ الساعة العاشرة صباحاً فإذا لم تحضروا أو ترسلوا من ينوب عنكم تجري بحقكم المعاملة القانونية أصولاً وستصدر الأحكام بحقكم بمثابة الوجاهي.

١٥٧٢٤٢

القاضي

مناقصة رقم / ٦ /داخلية/ ٢٠٢٠

نظرا للسرعة الكلية

تعلن الشركة العامة لكهرباء محافظة حلب عن مناقصة داخلية بالظرف المغتوم لتنفيذ أعمال حفريات جور وخنادق في أرض مهما كانت ومد التدحانة فوق القرميد الكابلات وذلك لإصلاح الأعطال الطارئة على شبكات التوتر المتوسط الأرضية في مناطق مختلفة من محافظة حلب

وفقاً لما هو مبين في إضبارة المناقصة ودفتري الشروط الخاصة و العامة .

-الكشف التقديري : حسب الأسعار الإفرادية .

-التأمينات المؤقتة : ١٢٥٠٠٠٠ مليون ومئتان وخمسون ألف ليرة سورية

- التأمينات النهائية : ٢٥٠٠٠٠٠ مليونان وخمسمائة ألف ليرة سورية .

-مدة التنفيذ: تبدأ من اليوم التالي لتاريخ أمر المباشرة وحتى نهاية عام/٢٠٢٠/

-يشترط في العارض وشركائه أن يكونوا مصنفين لدى نقابة المقاولين من إحدى الفئتين الرابعة أو الخامسة اختصاص (كهرباء)

- مدة ارتباط العارض بعرضه ثلاثة أشهر اعتباراً من اليوم التالي للتاريخ المحدد للإغلاق .

- على من يود الاشتراك بالمناقصة مراجعة دائرة العقود في الشركة للحصول على دفتر الشروط المطلوب لقاء مبلغ / ٥٠٠٠ / ل.س

- يرفض كل عرض في حال عدم تقديم :(١- الأوراق الثبوتية -٢- تصريح تحديد الموطن المختار- ٣- وثيقة تثبت الاشتراك بنشرة الإعلانات الرسمية لعام (٢٠٢٠)- ٤- التأمينات المؤقتة)

- تقدم العروض إلى ديوان الشركة ضمن مغلفين و يوضعان في مغلف ثالث يعنون باسم الشركة العامة لكهرباء محافظة حلب و يكتب عليه رقم و موضوع المناقصة و تاريخ الإغلاق وذلك في موعد أقصاه نهاية الدوام الرسمي ليوم الاثنين الواقع في٢٠ / ١ /٢٠٢٠ العشرون من كانون الثاني

- موعد جلسة المناقصة الساعة ١٣ من يوم الثلاثاء الواقع في ٢١ / ١ /٢٠٢٠ الواحد والعشرون من كانون الثاني بمبنى الشركة - مكتب لجنة المناقصات .

١٥٧٣٢٦

المدير العام

للشركة العامة لكهرباء محافظة حلب

هيئة الطاقة الذرية

تُعلن هيئة الطاقة الذرية عن حاجتها إلى طلب عروض داخلية (للمرة الثانية) لنقل عاملي الهيئة بدمشق وريف دمشق و حمص بواسطة باصات وميكروباصات من مكان إقامتهم إلى مقر عملهم في الهيئة وفقاً للشروط والأحكام المبينة في دفاتر الشروط الخاصة الفنية و(الحقوقية - المالية).

- التأمينات الأولية : مبلغ /٣٥٠٠٠/ل.س لكل خط على حدى.
- التأمينات النهائية : /٥ %/ من القيمة الإجمالية للعقد.
- مدة العقد سنة واحدة قابلة للتجديد بما لا يتجاوز ثلاث سنوات.
- مدة ارتباط العارض بعرضه /١٨٠/ يوماً من اليوم التالي لآخر موعد لتقديم العروض.
- آخر موعد لتقديم العروض هو نهاية الدوام الرسمي من يوم الواقع في ٢/٢/٢٠٢٠.
- فعلى من يود الحصول على دفتر الشروط الخاصة مراجعة محاسبة الإدارة بالهيئة الكائنة في:
- (كفرسوسة – شارع ١٧ نيسان - خلف مقسم /١٦/ تشرين الثاني).
- قيمة دفتر الشروط /٢٠٠٠/ل.س فقط ألفا ليرة سورية لاغير، غير قابلة للرد تدفع نقداً ويرفق مع العرض الإشعار بشراء الإضبارة.
- تقدم العروض لدى دائرة المراسلات في الهيئة.

يخضع هذا الإعلان لأحكام القانون رقم /٥١/ لعام ٢٠٠٤ ودفتر الشروط العامة الصادر بالمرسوم ٤٥٠ لعام ٢٠٠٤.

٥٧١٢١

نائب المدير العام

إعلان مناقصة بالظرف المختوم بالسرعة الكلية للمرة الثانية

١ – تعلن منشأة دواجن صيدنايا عن إجراء مناقصة بالظرف المختوم في مقرها الكائن في صيدنايا –

قسم التفريخ لشراء المواد التالية:

١ – ((٣٠٠)) طن كسبة صويا.

٢– ((٧٠٠))طن ذرة صفراء.

٤ – ((٥٠)) طن مركز بياض

٢ – التأمينات الأولية (٥٪) فقط خمسة بالمائة من قيمة العرض.

٣ – التأمينات النهائية (١٠٪) فقط عشرة بالمائة من قيمة الإحالة.

٤ – مدة التنفيذ/ ٦٠/يوما بدءاً من تاريخ المباشرة.

٥ – مدة ارتباط العارض بعرضه (٣٠) يوماً بدءاً من تاريخ فض العروض.

٦ – يحق للعارض التقدم لأي مادة وبأي كمية يرغب بها.

٧ – تقدم العروض لديوان المنشأة حتى نهاية الدوام الرسمي من يوم الاثنين الواقع في ٢٠٢٠/١/٢٠.

٨ – موعد فض العروض في اليوم التالي.

٩ – قيمة دفتر الشروط //١٠٠٠// ل.س نقداً.

المدير العام لمنشأة دواجن صيدنايا

٥٧١٠٩

إعلان طلب عروض داخلي للمرة الثانية

اسم الجهة المعلنة: مؤسسة الاسكان العسكرية – الفرع / ٣٠٠ / بحلب

نوع الإعلان: (إعلان طلب عروض)

التصنيف: تقديم وتركيب وتشغيل محرك رافعة سلة جنزير ومحرك باكر(كيز)بوكلين /١٧٠/

أخر موعد لاستلام العروض الساعة الخامسة عشرة من تاريخ ٢٢/١/ ٢٠٢٠.

تعلن مؤسسة الإسكان العسكرية الفرع/٣٠٠/ بحلب عن حاجتها: تقديم وتركيب وتشغيل محرك رافعة سلة جنزير ومحرك باكر(كيز) بوكلين /١٧٠/.

على من يود الاشتراك مراجعة الفرع / ٣٠٠/ بحلب الكائن في منطقة الحمدانية – الحي الثالث – خلف الاطفائية للحصول على دفتر الشروط الخاصة (الحقوقية والمالية والفنية) لقاء مبلغ (٥٠٠٠) ل.س دفع في صندوق الفرع.

التأمينات الأولية: / ٤٠٠،٠٠٠ / ل.س فقط أربعمائة ليرة سورية لا غير تدفع اصولا.

التأمينات النهائية: (٥٪) من القيمة الاجمالية للعقد.

مدة الالتزام العارض بعرضه / ٦٠ / يوما من تاريخ آخر موعد لقبول العروض.

مدة التنفيذ: /٥٠/ يوم.

تقدم العروض الى ديوان الفرع / ٣٠٠ / بحلب ضمن مغلف مغلق ومختوم وممهور بختم العارض ويحتوي على ثلاث مغلفات:

المغلف الاول: يحتوي على الاوراق الثبوتية المطلوبة وفق القانون رقم/٥١/ لعام / ٢٠٠٤ / والتأمينات الاولية

المغلف الثاني: يحتوي على العرض الفني.

المغلف الثالث: يحتوي على العرض المالي والذي يتضمن الأسعار الإفرادية والإجمالية.

تفض العروض في تاريخ لاحق لتاريخ الاغلاق.

مدير الفرع ٣٠٠ بحلب

١٥٧١٩٥

إعلان طلب عروض داخلي للمرة الثانية

اسم الجهة المعلنة: مؤسسة الاسكان العسكرية – الفرع / ٣٠٠ / بحلب

نوع الإعلان: (إعلان طلب عروض)

التصنيف: تقديم وتركيب رافعة تلسكوب وجكات على نقل فاب.

أخر موعد لاستلام العروض الساعة الخامسة عشرة من تاريخ٢٢/١/ ٢٠٢٠.

تعلن مؤسسة الإسكان العسكرية الفرع/٣٠٠/ بحلب عن حاجتها: لتقديم وتركيب رافعة تلسكوب وجكات على نقل فاب.

على من يود الاشتراك مراجعة الفرع / ٣٠٠/ بحلب الكائن في منطقة الحمدانية – الحي الثالث – خلف الاطفائية للحصول على دفتر الشروط الخاصة (الحقوقية والمالية والفنية) لقاء مبلغ (٥٠٠٠) ل.س تدفع في صندوق الفرع.

التأمينات الأولية: / ٣٥٠٠٠٠ / ل.س فقط ثلاثمائة وخمسون ألف ليرة سورية لا غير تدفع اصولا.

التأمينات النهائية: (٥٪) من القيمة الاجمالية للعقد.

مدة الالتزام العارض بعرضه / ٦٠ / يوما من تاريخ آخر موعد لقبول العروض.

مدة التنفيذ: /٥٠/ يوم.

تقدم العروض الى ديوان الفرع / ٣٠٠ / بحلب ضمن مغلف مغلق ومختوم وممهور بختم العارض ويحتوي على ثلاث مغلفات:

المغلف الاول: يحتوي على الاوراق الثبوتية المطلوبة وفق القانون رقم/٥١/ لعام / ٢٠٠٤ / والتأمينات الاولية

المغلف الثاني: يحتوي على العرض الفني.

المغلف الثالث: يحتوي على العرض المالي والذي يتضمن الأسعار الإفرادية والإجمالية.

تفض العروض في تاريخ لاحق لتاريخ الاغلاق.

مدير الفرع ٣٠٠ بحلب

١٥٧١٩٦

إعلان طلب عروض داخلي للمرة الاولى

اسم الجهة المعلنة: مؤسسة الاسكان العسكرية – الفرع / ٣٠٠ / بحلب

نوع الإعلان: (إعلان طلب عروض)

التصنيف: تقديم جفنة البلاتين.

أخر موعد لاستلام العروض الساعة الخامسة عشرة من تاريخ ٢٢/ ١/ ٢٠٢٠.

تعلن مؤسسة الإسكان العسكرية الفرع/٣٠٠/ بحلب عن حاجتها: تقديم جفنة البلاتين.

على من يود الاشتراك مراجعة الفرع / ٣٠٠/ بحلب الكائن في منطقة الحمدانية – الحي الثالث – خلف الاطفائية للحصول على دفتر الشروط الخاصة (الحقوقية والمالية والفنية) لقاء مبلغ (٥٠٠٠) ل.س

تدفع في صندوق الفرع.

التأمينات الأولية: / ٢٩٠،٠٠٠ / ل.س فقط مئتان وتسعون ألف ليرة سورية لا غير تدفع اصولا.

التأمينات النهائية: (٥٪) من القيمة الاجمالية للعقد.

مدة الالتزام العارض بعرضه / ٦٠ / يوما من تاريخ آخر موعد لقبول العروض.

مدة التنفيذ: /٣٠/ يوم.

تقدم العروض الى ديوان الفرع / ٣٠٠ / بحلب ضمن مغلف مغلق ومختوم وممهور بختم العارض ويحتوي على ثلاث مغلفات:

المغلف الاول: يحتوي على الاوراق الثبوتية المطلوبة وفق القانون رقم/٥١/ لعام / ٢٠٠٤ / والتأمينات الاولية

المغلف الثاني: يحتوي على العرض الفني.

المغلف الثالث: يحتوي على العرض المالي والذي يتضمن الأسعار الإفرادية والإجمالية.

مدير الفرع ٣٠٠ بحلب

١٥٧١٩٧

إعلان مناقصة للمرة الثانية

اعادة تاهيل وتزفيت شوارع و بلاط أرصفة في أحياء المدينة القديمة

(طلعة البنوك – حجارين – بحسيتا)

وذلك في مديرية الشؤون المالية في الساعة الثانية عشرة من يوم الثلاثاء الموافق ١٨ /١ /٢٠٢٠ م وتقبل العروض حتى نهاية الدوام الرسمي من يوم الأثنين الموافق ٢٧ /١ /٢٠٢٠م

وأن مدة ارتباط المتعهد المرشح بعرضه /١٨٠/ مائة وثمانون يوماً من تاريخ تبلغه الإحالة

قيمة الكشف التقديري: /٢٤،٢٤١،٢٥٠/ ل.س أربعة و عشرون مليوناً ومئتان وواحد وأربعون ألفاً ومئتان وخمسون ليرة سورية.

مدة تنفيذ العمل: / ٦٠ / ستون يوماً تقويمياً.

التأمينات الأولية: ٥ ٪ خمسة بالمائة من قيمة الكشف التقديري

التأمينات النهائية: ١٠٪ عشرة بالمائة من القيمة الإجمالية للعقد.

الاختصاص: طرق درجة خامسة أو رابعة

غرامة التأخير: ٠،٠٠١ واحد بالألف من القيمة الإجمالية للعقد عن كل يوم تأخير.

مدة الضمان: سنة كاملة من تاريخ صدور محضر الاستلام المؤقت.

في حال كان العرض يتضمن شركاء يجب أن يتقدم جميع هؤلاء الشركاء بالتأمينات المؤقتة والنهائية فيما بينهم.

قيمة دفتر الشروط بمبلغ/٥٠٠٠/ ل.س خمسة آلاف ليرة سورية تسدد في صندوق مجلس مدينة حلب

- على المتعهد أن يسدد التأمينات النهائية للمشروع خلال مدة أقصاها /١٥/ خمسة عشر يوماً من تاريخ تبلغه الإحالة دون الحاجة لإنذاره تحت طائلة مصادرة التأمينات الأولية.

تقدم العروض إلى الديوان العام برئاسة مجلس مدينة حلب بالقصر البلدي ضمن مغلف كبير يدون عليه اسم العارض وموضوع المناقصة ويحتوي على مغلفين:

الأول: يحتوي على الأوراق الثبوتية المنصوص عنها في القانون رقم /٥١/ لعام ٢٠٠٤ والتأمينات الأولية

الثاني: يحتوي على العرض المالي.

ويمكن مراجعة دائرة العقود للإطلاع على دفتر الشروط والاضبارة خلال أوقات الدوام الرسمية وسيتم الصرف وفق الاعتمادات المخصصة في موازنة عام ٢٠١٩ م ويتحمل المتعهد كامل أجور الإعلانات وان تعددت.

رئيس مجلس مدينة حلب

١٥٧٢٤٠

اعلان مزايدة علنية

تعلن مديرية أوقاف حلب عن طرح المحاضر الوقفية /٦١٣-٦١٤/ في قرية تلعرن التابعة لمنطقة السفيرة – حلب.للاستثمار عن طريق المزايدة العلنية لمدة ثلاث سنوات وفق بدل الاستثمار السنوي المبدئي للمزايدة وقدره /١٣٥٠٠٠٠/مليون وثلاث مئة وخمسون الف ليرة سورية علما ان مساحة الارض /٩/ هكتار ووفق دفتر الشروط الفنية والمالية والحقوقية المرفق وينتهي تقديم الطلبات الساعة ١١ ظهرا بتاريخ٢٠٢٠/١/٢٧

على ان تجري المزايدة في تمام الساعة ١٢ظهرا يوم الاثنين ٢٠٢٠/١/٢٧ فمن له الرغبة في دخول المزايدة عليه مراجعة شعبة الريف في مقر المديرية الكائن بالجميلية مصطحبا معه التأمينات الاولية وسجل عدلي غير محكوم وعلى ان يتحمل من تسري عليه المزايدة اجور الاعلان وعلى ان يتم ذلك وفق احكام القانون رقم /٥١/لعام ٢٠٠٤والقانون رقم /٣١/لعام ٢٠١٨

مدير اوقاف حلب

١٥٧٢٦٩

إعلان عن مناقصة للمرة الثانية

تعلن الشركة العامة لأعمال الكهرباء والاتصالات عن مناقصة لاستئجار ميكرو باص عدد/٢/ سعة لاتقل عن /١٤/ راكب وذلك حسب الشروط الفنية والحقوقية والمالية ومخطط المسير الصباحي والمسائي

التأمينات الأولية /١٥٠٠٠/ ل.س

التأمينات النهائية عشرة بالمائة من قيمة الإحالة

مدة الاستئجار عام كامل من تاريخ امر المباشرة

مدة ارتباط العارض بعرضه ستون يوما»

قيمة الاضبارة / ٥٠٠ /ل.س

تقدم المغلفات إلى ديوان فرع المنطقة الشمالية الكائن في حلب العزيزية – جانب مشفى الهلال الأحمر – مشروع صيانة الإنارة العامة حتى موعد أقصاه الساعة الرابعة عشر من تاريخ٢٨ /١ / ٢٠٢٠

يتم فض المناقصة في الساعة العاشرة من يوم الدوام الذي يلي تاريخ انتهاء التقديم وبحضور المتقدمين للمناقصة او وكلاءهم بموجب وكالة رسمية من المحاكم المختصة

مدير فرع المنطقة الشمالية

١٥٧٣١٨

مناقصة رقم / ٧ /داخلية/ ٢٠٢٠

نظراً للسرعة الكلية:

تعلن الشركة العامة لكهرباء محافظة حلب عن مناقصة داخلية بالظرف المختوم لتنفيذ أعمال صيانة شبكات التوتر المتوسط الهوائية من إصلاح لأبراج المعدنية وقص وتركيب ولحام القوائم وكل مايلزم ونقل ونصب الأبراج والأعمدة وصب بيتون وسحب ووصل الشبكة في مناطق مختلفة من محافظة حلب على بند الصيانة.

وفقا لما هو مبين في إضبارة المناقصة ودفتري الشروط الخاصة و العامة.

-الكشف التقديري: حسب الأسعار الإفرادية.

-التأمينات المؤقتة: /٥٠٠٠٠٠/ خمسمائة ألف ليره سورية

التأمينات النهائية: /١٠٠٠٠٠٠/ مليون ليره سورية

.-مدة التنفيذ: تبدأ من اليوم التالي لتاريخ أمر المباشرة وحتى نهاية عام/٢٠٢٠/

-يشترط في العارض وشركائه أن يكونوا مصنفين لدى نقابة المقاولين من إحدى الفئات الرابعة حتى السادسة اختصاص (كهرباء)

- مدة ارتباط العارض بعرضه ثلاثة أشهر اعتبارا من اليوم التالي للتاريخ المحدد للإغلاق.

- على من يود الاشتراك بالمناقصة مراجعة دائرة العقود في الشركة للحصول على دفتر الشروط المطلوب لقاء مبلغ / ٥٠٠٠ /ل.س

- يرفض كل عرض في حال عدم تقديم:(١- الأوراق الثبوتية -٢- تصريح تحديد الموطن المختار- ٣- وثيقة تثبت الاشتراك بنشرة الإعلانات الرسمية لعام (٢٠٢٠)- ٤- التأمينات المؤقتة)

تقدم العروض إلى ديوان الشركة ضمن مغلفين و يوضعان في مغلف ثالث يعنون باسم الشركة العامة لكهرباء محافظة حلب و يكتب عليه رقم و موضوع المناقصة و تاريخ الإغلاق وذلك في موعد أقصاه نهاية الدوام الرسمي ليوم الاثنين الواقع في ٢٠ / ١ /٢٠٢٠ العشرون من كانون الثاني

- موعد جلسة المناقصة الساعة ١١ من يوم الثلاثاء الواقع في ٢١ / ١ /٢٠٢٠ الواحد والعشرون من كانون الثاني بمبنى الشركة - مكتب لجنة المناقصات.

المدير العام

للشركة العامة لكهرباء محافظة حلب

١٥٧٣٢٧

مذكرة تبليغ بالصحف لمجهول الإقامة

طالب التبليغ: المدير العام للمؤسسة العامة السورية للتأمين- إضافة لوظيفته- وكيله المحامي رامي بدور.

المطلوب تبليغه: جودت عزيز خضور- مجهول الإقامة. الدعوى: مطالبة بمبلغ /٩٣٨١٣٨/ ل.س بالدعوى رقم أساس /١٦١/ لعام ٢٠١٩ محكمة البداية المدنية بالحفة.

بناءً على الاستدعاء المقدم من قبل المدعي بموضوع مطالبة بمبلغ /٩٣٨١٣٨/ ل.س ونظرا لكونك مجهول الإقامة نبلغك موعد الجلسة القادمة بالدعوى أساس /١٦١/ والمحدد بيوم الثلاثاء الواقع في ٢٠٢٠/٢/٤ ونبلغك ضرورة المراجعة بالموعد المحدد وإلا ستجري بحقك الإجراءات القانونية.

رئيس محكمة البداية المدنية بالحفة

القاضي

١٢٥٤٤٨

مذكرة إخطار بالصحف

طالبة الإخطار: علا السيد وكيلها المحامي مدين كحيله.

المطلوب إخطارهم:

١- دلال خليل زهير بصفتها الشخصية إضافة إلى تركة مورثيها المرحومين خالد خليل زهير وفاطمة سليم مالطة وبرهان خليل زهير وعبد المنعم خليل زهير.

٢- محمد عباس علي.

نظراً لجهالة عنوانكم فإن محكمة الاستئناف المدني الصلحي باللاذقية تخطركم لحضور جلسة المحاكمة المقررة يوم الأربعاء ٢٠٢٠/١/٢٢ الساعة العاشرة صباحا بالدعوى أساس (٢/٢٩٢) لعام ٢٠١٩ فإذا لم تحضروا أو ترسلوا وكيلاً عنكم سيصدر الحكم بحقكم بمثابة الوجاهي.

رئيس محكمة الاستئناف المدني الصلحي باللاذقية

١٢٥٤٤٩

مذكرة تبليغ بالصحف لمجهولين الإقامة

طالب التبليغ: المدير العام للمؤسسة العامة السورية للتأمين- إضافة لوظيفته- وكيله المحامي رامي بدور.

المطلوب تبليغهم:

١- أحمد عبد القادر السيدو.

٢- مازن جماع الشعبان.

٣- حازم تقي حاج محمود.

٤- سائر حازم حاج محمود- مجهولين الإقامة.

الدعوى: مطالبة بمبلغ /٢٦١٤٧٩١/ ل.س بالدعوى رقم أساس /١٤١/ لعام ٢٠١٩ محكمة البداية المدنية بالحفة.

بناءً على الاستدعاء المقدم من قبل المدعي بموضوع مطالبة بمبلغ /٢٦١٤٧٩١/ ل.س ونظرا لكونك مجهول الإقامة نبلغك موعد الجلسة القادمة بالدعوى أساس /١٤١/ والمحدد بيوم الثلاثاء الواقع في ٢٠٢٠/٢/٤ ونبلغك ضرورة المراجعة بالموعد المحدد وإلا ستجري بحقكما الإجراءات القانونية.

رئيس محكمة البداية المدنية بالحفة

القاضي

١٢٥٤٥٠

تبليغ مجهول الإقامة

طالب التبليغ: هاني إبراهيم حوالي وكيله المحامي سامر أسعد.

المطلوب تبليغه المستأنف عليه: عمر علي عبيد مجهول الإقامة. نظراً لجهالة عنوانك قررت محكمة الاستئناف المدني بالحفة تبليغك بالصحف للحضور بالدعوى رقم أساس /٥٨٩/ لعام ٢٠١٩ يوم الثلاثاء تاريخ ٢٠٢٠/٢/٢٥ وإذا لم تحضر أو ترسل وكيل قانوني عنك سيصدر الحكم بحقك بمثابة الوجاهي.

القاضي المستشار

١٢٥٤٥١

إعلان بمثابة سند تبليغ حكم شرعي

صادرة عن المحكمة الشرعية الثامنة بحلب

أساس /٩١٦١/ قرار /١٧٥٨/ لعام ٢٠١٩

القاضي السيد: صفوت شغالة

المساعد السيد: محمد بكار

المدعية: نورة علاوي بنت محمد

المدعى عليه: أحمد الأمين بن محمد وجيه

موضوع الدعوى: تفريق لعلة الشقاق ومهرين

قررت المحكمة عملاً بالمادة /٣٤،٢٧/ مكرر/ من قانون أصول المحاكمات المدنية اعلام المدعى عليه بواسطة النشر بالصحف ولصقاً على لوحة إعلانات المحكمة القرار المتضمن:

١- تصديق تقرر الحكمين المؤرخ ٢٠١٩/١٢/٢٩ والتفريق بين الزوجين المتداعيين بطلقة بائنة واحدة واقعة في قاعة المحكمة الشرعية بحلب بتاريخ هذا القرار.

٢- الزام المدعية بالعدة الشرعية اعتبارا من تاريخ تنظيم هذا القرار.

٣- اعفاء المدعى عليه من المهرين المعجل والمؤجل نظراً لتنازل المدعية.

٤- تضمين المدعى عليه الرسوم والمصاريف وبدل الأتعاب والحد الأدنى للوكالة.

قراراً وجاهياً بحق المدعية وبمثابة الوجاهي بحق المدعى عليه قابلاً للطعن بطريق النقض صدر وأفهم علناً بتاريخ ٣ جمادى الأولى ١٤٤ هـ الموافق في ٢٠١٩/١٢/٢٩م.

وعليه اقتضى الإعلان

القاضي

١٥٧٢٩٣

اعلان

ادعت نورا بنت وليد الجاجة بالوكالة عن مرفت نزيه النبك بالوكالة عن فاضل محمد بركات بفقدان سند بالعقار رقم ٣١/٢٢٥٢منطقة العقارية سادسة بحمص وتطلب بدل عن ضائع

فللمعترض مراجعتنا خلال ١٥يوما من تاريخ النشر بالجريدة الرسمية

مدير المصالح العقارية بحمص

١١٨٥٠٥

اعلان

ادعى محمد هيثم وصفي باشا+اكسم وصفي شمسي باشا بالوكالة مهند شمسي باشا بفقدان سند بالعقار ٥/٣٤٨٦/منطقة العقارية سادسة

ويطلب بدل عن ضائع

فللمعترض مراجعتنا خلال ١٥يوما من تاريخ النشر بالجريدة الرسمية

مدير المصالح العقارية بحمص

١١٨٥٠٦

اعلان

ادعى نديم صالح الشعبان بفقدان سند بالعقار /١/منطقة العقارية العزيزية

ويطلب بدل عن ضائع

فللمعترض مراجعتنا خلال ١٥يوما من تاريخ النشر بالجريدة الرسمية

مدير المصالح العقارية بحمص

١١٨٥٠٧

اعلان

ادعت هنيه بنت مصطفى الابرش بفقدان سند تمليك العقار رقم ١٣٠٧ منطقة عقارية أولى بحمص وتطلب بدل عن ضائع فللمعترض مراجعتنا خلال ١٥يوما من تاريخ النشر بالجريدة الرسمية

مدير المصالح العقارية بحمص

١١٨٥٠٨

اعلان

ادعى طه عبد الكريم الشقيقي بفقدان سند بالعقار /٢٣٠/منطقة العقارية المنزول ويطلب بدل عن ضائع

فللمعترض مراجعتنا خلال ١٥يوما من تاريخ النشر بالجريدة الرسمية

مدير المصالح العقارية بحمص

١١٨٥٠٩

اعلان

تعلن بلدية الجابرية المخطط التنظيمي لقرية بادو عرضا دوريا

على من يود الاعتراض التقدم باعتراضه الى ديوان بلدية الجابرية خلال ٣٠ يوم من تاريخ نشر هذا الإعلان وكل اعتراض يرد بعد هذا التاريخ يهمل

رئيس بلدية الجابرية

١١٨٥٣١

اعلان

ادعى السيد ماهر حليم عباس بوكالته عن عبد الحميد سليم عباس فقدان سند التمليك العقار رقم ١٢/٤٥٦/الاندروسه العقارية يطلب بدلا عنه ويحق للمعترض مراجعة مديرية المصالح العقارية بطرطوس خلال ١٥ خمسة عشر يوما من تاريخ نشره في الجريدة الرسمية

مدير المصالح العقارية بطرطوس

١٣٤١٧٣

اعلان

إعلان طلب عروض داخلي للمرة الاولى

اسم الجهة المعلنة: مؤسسة الاسكان العسكرية – الفرع / ٣٠٠ / بحلب

نوع الإعلان: (إعلان طلب عروض)

التصنيف: تقديم وتورين وتصنيع الحبوب –فرع حلب .

- نوع الاعلان : مزاودة بالظرف المختوم .
- التصنيف : بيع شوائب الاقماح .
- آخر موعد لقبول العروض : نهاية الدوام الرسمي من يوم الاربعاء في /٢٠٢٠/١/٢٢ .
- موعد فض العروض : الساعة العاشرة من يوم الخميس الواقع في ٢٠٢٠/١/٢٣ .
- نص الاعلان : تعلن عن رغبتها بإجراء مزاودة بالظرف المختوم لبيع نواتج غربلة الاقماح في المطاحن العامة لعام ٢٠٢٠ ووفق دفتر الشروط (والحقوقي و المالي)الخاص رقم /٢١/٢٦٨/ تاريخ ٢٠١٩/١٢/٣٠ .
- التأمينات الاولية : وتحدد كالتالي :

اسم المطحنة	التأمينات الأولية
١- الثورة - هنانو	٢٦٠٠٠٠٠ ل.س – ٩٥٠٠٠٠ ل.س
٢- الجلاء - الشهباء	١٠٥٠٠٠٠ ل.س -٢٢٠٠٠٠٠ ل.س

- التأمينات النهائية : ١٠ % من قيمة الاحالة .
- مدة التنفيذ : تبدأ من اليوم التالي لتاريخ تبلغه أمر المباشرة ولغاية ٢٠٢٠/١٢/٣١ .
- مدة ارتباط العارض بعرضه :/٣٠/ ثلاثون يوماً من اليوم التالي لتاريخ انتهاء تقديم العروض .
- باقي الشروط وفق احكام قانون العقود الموحد الصادر بالقانون رقم /٥١/ لعام ٢٠٠٤ ودفتر الشروط العام رقم /٤٥٠/ لعام ٢٠٠٤ .
- سعر الاضبارة : (٥٠٠٠) ل.س .
- تقدم العروض الى الديوان العام بفرع المؤسسة بحلب – حي السريان القديمة .

١٥٧٣٢٨

مدير فرع حلب

للمؤسسة السورية للحبوب بحلب

إعلان طلب عروض داخلي للمرة الاولى

اسم الجهة المعلنة: مؤسسة الاسكان العسكرية – الفرع / ٣٠٠ / بحلب

نوع الإعلان: (إعلان طلب عروض)

التصنيف: توريد شفرات ضواغط بترز Vanes of cloudius peters

أخر موعد لاستلام العروض الساعة الخامسة عشرة من تاريخ ٢٢ / ١ / ٢٠٢٠.

تعلن مؤسسة الإسكان العسكرية الفرع/٣٠٠/بحلب عن حاجتها: لتوريد شفرات ضواغط بترز

Vanes of cloudius peters

على من يود الاشتراك مراجعة الفرع / ٣٠٠/ بحلب الكائن في منطقة الحمدانية – الحي الثالث – خلف الاطفائية للحصول على دفتر الشروط الخاصة (الحقوقية والمالية والفنية) لقاء مبلغ (٥٠٠٠) ل.س تدفع في صندوق الفرع.

التأمينات الأولية: / ٥٠٠،٠٠٠ / ل.س فقط خمسمائة ألف ليرة سورية لا غير تدفع اصولاً.

التأمينات النهائية: (٥٪) من القيمة الاجمالية للعقد.

مدة الالتزام العارض بعرضه / ١٢٠ / يوما من تاريخ آخر موعد لقبول العروض.

مدة التنفيذ: /٩٠/ يوم.

تقدم العروض الى ديوان الفرع / ٣٠٠ / بحلب ضمن مغلف مغلق ومختوم وممهور بختم العارض ويحتوي على ثلاث مغلفات:

١- المغلف الاول: يحتوي على الاوراق الثبوتية المطلوبة وفق القانون رقم/٥١/ لعام / ٢٠٠٤ / والتأمينات الاولية

٢- المغلف الثاني: يحتوي على العرض الفني.

٣- المغلف الثالث: يحتوي على العرض المالي والذي يتضمن الأسعار الإفرادية والإجمالية.

١٥٧١٩٨

مدير الفرع ٣٠٠ بحلب

إعلان بالسرعة الكلية

- الجهة المعلنة : المؤسسة العامة لتجارة وتخزين وتصنيع الحبوب –فرع حلب .
- نوع الاعلان : مزاودة بالظرف المختوم .
- التصنيف : بيع شوائب الاقماح .
- آخر موعد لقبول العروض : نهاية الدوام الرسمي من يوم الاربعاء في /٢٠٢٠/١/٢٢ .
- موعد فض العروض : الساعة العاشرة من يوم الخميس الواقع في ٢٠٢٠/١/٢٣ .
- نص الاعلان : تعلن عن رغبتها بإجراء مزاودة بالظرف المختوم لبيع نواتج غربلة الاقماح في المطاحن العامة لعام ٢٠٢٠ ووفق دفتر الشروط (والحقوقي و المالي)الخاص رقم /٢١/٢٦٨/ تاريخ ٢٠١٩/١٢/٣٠ .
- التأمينات الاولية : وتحدد كالتالي :

اسم المطحنة	التأمينات الأولية
١- الثورة - هنانو	٢٦٠٠٠٠٠ ل.س – ٩٥٠٠٠٠ ل.س
٢- الجلاء - الشهباء	١٠٥٠٠٠٠ ل.س -٢٢٠٠٠٠٠ ل.س

- التأمينات النهائية : ١٠ % من قيمة الاحالة .
- مدة التنفيذ : تبدأ من اليوم التالي لتاريخ تبلغه أمر المباشرة ولغاية ٢٠٢٠/١٢/٣١ .
- مدة ارتباط العارض بعرضه :/٣٠/ ثلاثون يوماً من اليوم التالي لتاريخ انتهاء تقديم العروض .
- باقي الشروط وفق احكام قانون العقود الموحد الصادر بالقانون رقم /٥١/ لعام ٢٠٠٤ ودفتر الشروط العام رقم /٤٥٠/ لعام ٢٠٠٤ .
- سعر الاضبارة : (٥٠٠٠) ل.س .
- تقدم العروض الى الديوان العام بفرع المؤسسة بحلب – حي السريان القديمة .

١٥٧٣٢٨

مدير فرع حلب

للمؤسسة السورية للحبوب بحلب

ادعى السيدة خديجه هاشم الشيخ بوكالتها عن عبد الرحمن هاشم الشيخ فقدان سند التمليك العقار رقم ٧٢٥ بانياس العقارية يطلب بدلا عنه ويحق للمعترض مراجعة مديرية المصالح العقارية بطرطوس خلال ١٥ خمسة عشر عشر يوما من تاريخ نشره في الجريدة الرسمية

مدير المصالح العقارية بطرطوس

١٣٤١٧٤

اعلان

ادعى السيد صادق احمد صادق فقدان سند التمليك العقار رقم ٣٢/بيت اصلان ١١٤العقارية يطلب بدلا عنه ويحق للمعترض مراجعة مدير

إعلان بمثابة مذكرة اخطار صادرة عن
المحكمة الشرعية الثانية بحلب
القاضي: مصطفى حبو
المساعد: مصطفى كيالي
المدعية: فاتن عبد الجواد بنت فوزي
المدعى عليهم: ورثة المرحوم محمد المحمد بن ناصيف إضافة للتركة وهم:
١-فاطمة الحسن الابراهيم بنت محمد أصالة وبصفتها وصية عن ابنتها ليليان المحمد بنت محمد
٢-وليد المحمد بن محمد
٣-حنان المحمد بنت محمد
٤-ولاء المحمد بنت محمد
٥-ناصيف المحمد بن محمد
الموضوع: تثبيت زواج ونسب
الدعوى أساس /١١٤٩١/ لعام ٢٠١٩
لم يحضر المدعى عليهم رغم تبلغهم مذكرة الدعوى بالنشر بالصحف ولصقا على لوحة إعلانات المحكمة كونه مجهول الإقامة. لذلك قررت المحكمة عملاً بأحكام المادة ٢٧/أ اصول إبلاغك مذكرة الاخطار بواسطة النشر بالصحف ولصقا على لوحة إعلانات المحكمة بلزوم الحضور الى المحكمة يوم الاثنين ٢٠٢٠/١/٢٧ الساعة (١٠) زوالية.
وإذا لم تحضر أو ترسل وكيلا قانونيا عنكم في الموعد المذكور أجريت بحقكم المعاملة القانونية والحكم الذي سيصدر بحقكم سيعتبر بمثابة الوجاهي.
القاضي
١٥٧٢٠٩

إعلان صادرة عن محكمة البداية المدنية الخامسة بحلب
القاضي: مصطفى بسوت
المساعد : مصطفى بكرو
المدعي: وانيس بوغوس قزانجيان بن اواديس
المدعى عليه: عمر عمر بن مشو
الدعوى أساس ٢١٩٥٦/لعام ٢٠١٩
تقرر الإعلان بالصحف ولوحة الإعلانات بوجود دعوى ترقين إشارة حجز تنفيذي موضوعة بالعقد رقم ١٩٩٧/٧٥٠ على صحيفة العقار رقم ٦/٢٤٨٢ منطقة خامسة بحلب فعلى كل من له مصلحة في هذه الدعوى والاشارة مراجعة المحكمة بتاريخ الخميس ٢٠٢٠/١/٢٣
القاضي
١٥٧٢١٠

مذكرة دعوة صادر عن محكمة البداية المدنية الثانية بجبل سمعان
القاضي: محمد حزوري
المساعد: أحمد الأحمد
المدعي: محمود شبوط بن محمد
المدعى عليهم: ١-محمود ٢-أحمد ٣-عبد الرزاق ٤-حسن ٥-أسماء ٦-بشرى ٧-ميرو ٨- الاء ٩-عبد الرحمن ١٠- محمد شبوط أولاد عبد العزيز
١١-امون حمادة الشيخ بنت أحمد ١٢- رقية العثمان بنت محمد اصالة وبصفتها وصية على أولادها القصر /ريام-نصر الدين-نور الدين/ أولاد عبد العزيز شبوط
الدعوى: تثبيت شراء عقار
في الدعوى أساس ٢٠١٩/١٥٤٢ تقرر تبليغك بأحد الصحف اليومية وعلى لوحة إعلانات المحكمة سنداً للمادة ٢٧/أ بلزوم الحضور للمحكمة الأحد ٢٠٢٠/٢/٢ الساعة العاشرة. وإذا لم تحضروا أو ترسلوا وكيلا قانونيا عنك جرت بحقك المعاملة القانونية وسيصدر الحكم بحقك بمثابة الوجاهي.
القاضي
١٥٧٢١١

إعلان بمثابة مذكرة دعوة صادر عن
محكمة الصلح المدنية السادسة بحلب
القاضي السيد: جان كبه
المساعد السيد: هيثم شلاش
المدعي: مصطفى الأحمد بن بشير
المدعى عليه: عزيز الحجي بن يوسف
الموضوع: إثبات صحة حكم
في الدعوى رقم أساس ٦٠١١/ ٢٠١٩ عملاً بأحكام المادة ٢٧/أ قررت المحكمة إبلاغ المدعى عليه بواسطة النشر بالصحف المحلية وعلى لوحة إعلانات المحكمة بلزوم الحضور الى المحكمة يوم الاثنين الواقع ٢٠٢٠/١/٢٧ الساعة ١٠/ زوالية.
وإذا لم تحضر أو ترسل وكيلاً قانونياً عنك في الموعد المحدد جرت في حقك المعاملة القانونية غيابياً.
وعليه اقتضى الإعلان
القاضي
١٥٧٢١٣

إعلان بمثابة مذكرة دعوة صادرة عن
محكمة الصلح المدنية الخامسة بحلب
القاضي السيد: شذى أيوبي ندباً بالقرار ٥٠٨/عام ٢٠١٩
المساعد السيد: عبد الحميد بكار
المدعي: غادة صباغ بنت عمر
المدعى عليه: أيمن شبارق بن عبد المجيد
الموضوع: إزالة شيوع عقار
في الدعوى رقم أساس ٤٥٦١/ ٢٠١٩ عملاً بأحكام المادة ٢٧/أ قررت المحكمة إبلاغ المدعى عليه بواسطة النشر بالصحف المحلية وعلى لوحة إعلانات المحكمة بلزوم الحضور الى المحكمة يوم الأحد الواقع ٢٠٢٠/١/٢٦ الساعة ١٠/ زوالية. وإذا لم تحضر أو ترسل وكيلاً قانونياً عنك في الموعد المحدد جرت في حقك المعاملة القانونية.
وعليه اقتضى الإعلان
القاضي
١٥٧٢١٤

إعلان بمثابة مذكرة إخطار صادرة عن
محكمة الصلح المدنية السابعة بحلب
القاضي السيد: محمد رشيد أرسلان
المساعد السيد: محمد حراق
المدعية: قمر فلاحين بنت حسن
المدعى عليهم:
-هشام سماني بن أحمد
-علي ومحمد وندى ورياض وزكريا وهيثم ونوره وجمانا ومحمود وأحمد وتوفيق وفاتنه أولاد عزت بكار
-عيشه نجار بنت محمود إضافة للتركة
-عائده شربو بنت عبد الوهاب
-حسناء بللار بنت محمود
الدعوى: ترميم
الدعوى أساس ٢٠١٩/٥٥٨٦
عملاً بالمادة ٣٤/أ اصول محاكمات قررت المحكمة إخطارك نشراً بالصحف وعلى لوحة إعلانات المحكمة بلزوم الحضور الى المحكمة يوم الخميس ٢٠٢٠/١/٣٠ الساعة ١٠/ زوالية.
وإذا لم تحضر أو ترسل وكيلاً قانونياً جرت بحقك المعاملة القانونية وسيصدر الحكم بمثابة الوجاهي.
القاضي
١٥٧٢١٥

إعلان بمثابة مذكرة إخطار صادرة عن
محكمة الصلح المدنية الثالثة بحلب
القاضي السيد: مجد قمشاتي
المساعد السيد: حسان الحميدي
المدعية: نجاح قشقش بنت اسماعيل
المدعى عليه: بكري بركات بن محمد
الدعوى: ترميم وإثبات حكم
الدعوى أساس ٢٠١٩/٣٨٥٤
عملاً بالمادة ٣٤/أ اصول محاكمات قررت المحكمة إخطارك نشرا بالصحف وعلى لوحة إعلانات المحكمة بلزوم الحضور الى المحكمة يوم الثلاثاء ٢٠٢٠/١/٢٨ الساعة ١٠/ زوالية.
وإذا لم تحضر أو ترسل وكيلاً قانونياً جرت بحقك المعاملة القانونية وسيصدر الحكم بمثابة الوجاهي.
القاضي
١٥٧٢١٦

إعلان بمثابة مذكرة دعوة صادرة عن
المحكمة البداية المدنية السادسة بحلب
القاضي: عبد الله كريدي
المساعد: أحمد يوسف
المدعي: حسين الأحمد بن خلف
المدعى عليه: حسين هنداوي بن محمد أديب
الدعوى: تثبيت شراء عقار
الدعوى أساس /٢٨٩٧٨/ لعام ٢٠١٩
نظراً لعدم التمكن من تبليغك لإقامتك ضمن المناطق الغير آمنة وفق أحكام المادة ٣٤/أ اصول قررت المحكمة إبلاغك بواسطة النشر بالصحف وعلى لوحة إعلانات المحكمة بلزوم الحضور إلى المحكمة يوم الخميس ٢٠٢٠/١/٣٠ الساعة (١٠) زوالية
وإذا لم تحضر أو ترسل وكيلا قانونيا في الموعد المذكور أجريت بحقكم المعاملة القانونية.
القاضي
١٥٧٢١٧

إعلان بمثابة مذكرة اخطار صادرة عن
محكمة البداية المدنية الثانية بحلب
القاضي: حسن مشاعل
المساعد: صباح حمامي
المدعي: عبد الرزاق الأحمد بن خلف
المدعى عليه: أسعد الطه الموسى بن طه
الدعوى: تثبيت شراء
الدعوى أساس /٢٤٨٤٦/ لعام ٢٠١٩
لم يحضر المدعى عليه رغم تبلغه مذكرة الدعوى بالنشر بالصحف ولصقا على لوحة إعلانات المحكمة كونه ضمن المناطق الغير آمنة.
لذلك قررت المحكمة عملاً بأحكام المادة ٣٤/أ اصول إبلاغك مذكرة الاخطار بواسطة النشر بالصحف المحلية ولصقا على لوحة إعلانات المحكمة بلزوم الحضور الى المحكمة يوم الخميس ٢٠٢٠/١/٣٠ الساعة (١٠) زوالية.
وإذا لم تحضر أو ترسل عنك وكيلا قانونيا في الموعد المذكور أجريت بحقكم المعاملة القانونية وسيصدر الحكم بمثابة الوجاهي بحقكم.
القاضي
١٥٧٢١٨

إعلان بمثابة مذكرة دعوة صادرة عن
محكمة صلح الجزاء العاشرة بحلب
القاضي السيدة: فاطمة الزهراء حلي
المساعد السيد: يسرى المحمود
طالب الترميم المسؤول بالمال المدعى عليه: طه مشنوق بن عبد المجيد
المطلوب تبليغه المدعي الشخصي: أنس نجار
الدعوى: ترميم
في الدعوى رقم أساس ٨٤/ترميم/٢٠١٩ نظراً لعدم التمكن من تبليغ المدعي الشخصي (المرمم ضده) كون لا يوجد له عنوان في ملف الدعوى وفق أحكام المادة ٢٧-٣٤/ فقرة /أ/ من قانون أصول المحاكمات قررت المحكمة إبلاغ المدعي الشخصي بواسطة النشر بالصحف وعلى لوحة إعلانات المحكمة بلزوم الحضور يوم الخميس ٢٠٢٠/١/٢٣ الساعة (١٠) زوالية.
وإذا لم تحضر أو ترسل وكيلا قانونيا في الموعد المذكور أجريت بحقك المعاملة القانونية وعليه اقتضى الإعلان.
القاضي
١٥٧٢١٩

إعلان بمثابة سند تبليغ حكم صادر عن
محكمة البداية المدنية التاسعة بحلب
أساس ١١٤٠٧/ قرار ٣٥٥/ لعام ٢٠٠١
القاضي: نهى شيخ محمد
المساعد: عبد الباسط المحمد
المدعي: مصطفى شوا بن محمد ديب
المدعى عليها: جوزفين المنجد بنت إبراهيم
موضوع الدعوى: تثبيت شراء
قررت المحكمة عملا بالمادة ٢٧-٣٤/أ من قانون أصول المحاكمات المدنية اعلام المدعى عليها بواسطة النشر بالصحف ولصقا على لوحة إعلانات المحكمة المتضمن:
-إلزام المدعي بتسديد باقي رصيد الثمن البالغ خمسة وخمسون ألف ليرة سورية للمدعى عليها
-تثبيت شراء المدعي من المدعى عليها للعقار رقم ١٢/٤٤٥٩ منطقة عقارية ثانية بحلب ونقل وتسجيل ذلك لاسم المدعي في السجل العقاري... الخ
قرارا وجاهيا بحق المدعي وكالوجاهي بحق المدعى عليها قابلا للاستئناف صدر وأفهم علناً بتاريخ ٢٠٠١/٦/١١م
وعليه اقتضى الإعلان
القاضي
١٥٧٢٢٠

مذكرة إخطار صادر عن محكمة البداية
المدنية الأولى بجبل سمعان
القاضي: محمد فاتح ابرم
المساعد: ليلى هورو
المدعي: محمود السعيد بن محمد
المدعى عليه: أحمد رحال بن عبد القادر
الدعوى: تثبيت شراء
في الدعوى أساس ٢٠١٩/١٤١١ تقرر تبليغك بأحد الصحف اليومية وعلى لوحة إعلانات المحكمة سنداً للمادة ٣٤/أ بلزوم الحضور للمحكمة الاثنين ٢٠٢٠/١/٢٧ الساعة العاشرة.
وإذا لم تحضر أو ترسل وكيلا قانونيا عنك جرت بحقك المعاملة القانونية وسيصدر الحكم بحقك بمثابة الوجاهي.
القاضي
١٥٧٢٢١

إعلان بمثابة مذكرة دعوة صادر عن
محكمة البداية المدنية الثالثة بحلب
القاضي: عبد الرزاق كاتبي
المساعد: نور ركبي
المدعي: لواء النبهان بن أحمد
المدعى عليه: عمر الشمالي بن مصطفى
الدعوى: طلب قيد دعوى
الدعوى أساس /٢٨٤٩٥/ لعام ٢٠١٩
وعملاً بالمادة ٣٤/أ من قانون أصول المحاكمات المدنية قررت المحكمة إبلاغ المدعى عليه نشراً بالصحف وعلى لوحة إعلانات المحكمة بلزوم الحضور إلى المحكمة يوم الأربعاء ٢٠٢٠/٢/٥ الساعة (١٠) زوالية. وإذا لم يحضر أو يرسل وكيلاً قانونياً في الموعد المذكور جرت بحقه المعاملة القانونية.
القاضي
١٥٧٢٢٢

إعلان بمثابة سند تبليغ حكم الصادر عن
محكمة الاستئناف المدنية الثالثة بحلب
أساس ١٤٠٠/ب قرار ٢٠٣/لعام ٢٠١٩
الرئيس: محمد جوجه
المساعد: محمد نصار مناع
المستشارين: محمد جمال جبيلي وصلاح الأشقر
المستأنف: إبراهيم مرقبي بن مصطفى
المستأنف عليهم: ورثة أيمن شحادة بن أحمد عادل بالإضافة إلى تركته
١-هيام مسلاني بنت محمد صبحي
٢-شادن فرحت بنت محمد ربيع أصالة عن نفسها وبصفتها وصية على أولادها هيما وأحمد عادل ومحمد شهم
جميعهم إضافة للتركة
قررت المحكمة عملا بالمادتين ٢٧-٣٤ من قانون أصول المحاكمات المدنية إعلام المدعى عليه بواسطة النشر بالصحف ولصقا على لوحة إعلانات المحكمة المتضمن:
١-قبول الاستئناف شكلا ورده موضوعا وإعادة ملف الدعوى إلى المحكمة مصدرة القرار... الخ قرارا قابلا للطعن بطريق النقض صدر حسب الأصول بتاريخ ٢٠١٩/١٠/٣١ وعليه اقتضى الإعلان
رئيس محكمة الاستئناف المدنية الثالثة
١٥٧٢٢٥

إعلان بمثابة مذكرة دعوة صادرة عن
المحكمة الشرعية العاشرة بحلب
القاضي: بسام تلجبيني
المساعد: عبد الكريم حارس
المدعية: فاطمة الزهراء جديع بنت عبدو يمثلها المحامي عمر مصري
المدعى عليه: منيب المصطفى بن كنجو
الموضوع: تفريق لعلة الغياب
الدعوى أساس ١٦١٤١/ لعام ٢٠١٩
قررت المحكمة وعملاً بالمادة ٢٧/أ اصول تبليغك مذكرة الدعوة بواسطة النشر بالصحف وعلى لوحة إعلانات المحكمة بلزوم الحضور إلى المحكمة يوم الخميس ٢٠٢٠/١/٣٠ الساعة (١٠) زوالية. وإذا لم تحضر أو ترسل وكيلا قانونيا في الموعد المذكور أجريت بحقك المعاملة القانونية.
القاضي
١٥٧٢٢٦

إعلان بمثابة مذكرة دعوة صادرة عن
المحكمة الشرعية التاسعة بحلب
القاضي السيد: محمد العلي
المساعد السيد: محمد سلامة
المدعية: رشا المردود بنت عباس
المدعى عليه: وليد الضميري بن مرشد
الدعوى: تفريق لعلة الشقاق
الدعوى أساس ٢٠١٩/٢٠٠٠٢
لكون إقامة المدعى عليه ضمن المناطق غير الآمنة وعملاً بالمادة ٣٤/أ اصول محاكمات قررت المحكمة إبلاغك مذكرة الدعوة نشراً بالصحف وعلى لوحة إعلانات المحكمة بلزوم الحضور إلى المحكمة يوم الأربعاء ٢٠٢٠/١/٢٩ الساعة /١٠/ زوالية.
وإذا لم تحضر أو ترسل وكيلا قانونياً جرت بحقك المعاملة القانونية.
وعليه اقتضى الإعلان
القاضي
١٥٧٢٢٧

إعلان بمثابة مذكرة دعوة صادرة عن
محكمة البداية المدنية الثامنة بحلب
القاضي: حسن زلط
المساعد: فؤاد نجار
المدعي: حسن شحادة بن أحمد
المدعى عليهما:
-عبد القادر عرب بن عبدو
-محمد كربوجة بن عبدو
الموضوع: تثبيت شراء
الدعوى أساس ٢١٦٤١/ لعام ٢٠١٩
قررت المحكمة وعملاً بالمادة ٢٧/أ اصول تبليغكم مذكرة الدعوة بواسطة النشر بالصحف وعلى لوحة إعلانات المحكمة بلزوم الحضور إلى المحكمة يوم الأربعاء ٢٠٢٠/١/٢٩ الساعة (١٠) زوالية.
وإذا لم تحضر أو ترسل وكيلا قانونيا في الموعد المذكور أجريت بحقكم المعاملة القانونية.
القاضي
١٥٧٢٢٨

إعلان بمثابة مذكرة دعوة صادر عن
محكمة البداية المدنية السابعة بحلب
القاضي: لينا المصطيف
المساعد: نورا اتش اوغلي
المدعي: رزق الله عبد بن جبرائيل
المدعى عليه: جورجينا عبد بنت جورج ناتالي عبد بنت جورج
موضوع الدعوى: ترقين إشارة
في الدعوى رقم أساس /٢٥٧٢٥/ لعام ٢٠١٩ عملاً بالمادة ٢٧/أ من قانون أصول المحاكمات قررت المحكمة تبليغك نشراً بالصحف وعلى لوحة إعلانات المحكمة بلزوم الحضور إلى المحكمة يوم الأربعاء الواقع في ٢٠٢٠/١/٢٩ الساعة /١٠/ زوالية. وإذا لم تحضر أو ترسل وكيلاً قانونياً في الموعد المذكور جرت في حقك المعاملة القانونية.
القاضي
١٥٧٢٢٩

إعلان قضائي بمثابة إخطار
بيع أموال غير منقولة للعقار /١١٠٩٩/ مقسم /١/ منطقة عقارية رابعة بحلب
طالب التبليغ: المدير العام للمصرف التجاري السوري بصفته يمثله المحامي مجد زريق
المطلوب تبليغهما: ١-مؤمن عبد اللطيف شحادة
٢-محمد جميل شطحة بن إبراهيم
قررت رئاسة التنفيذ المدني بحلب بتاريخ ٢٠١٩/١٢/٨ في الملف التنفيذي رقم ٢٠١٩/٧٤٨ إخطار المنفذ عليهما نشراً بإحدى الصحف الرسمية وعلى لوحة إعلانات الدائرة ببيع أموالك الغير المنقولة وخاصة العقار رقم محضر ١١٠٩٩/مقسم /١/ منطقة عقارية رابعة بحلب بالمزاد العلني لذا ننذركما بأنكم إذا لم تدفعوا مقدار الدين المترتب عليكم خلال المدة القانونية يصار إلى التنفيذ ببيع العقار بالمزاد العلني.
وعليه اقتضى الإعلان
مدير التنفيذ المدني بحلب
١٥٧٢٣٠

إعلان بمثابة مذكرة دعوة صادرة عن
محكمة البداية المدنية الخامسة بحلب
القاضي السيد: مصطفى بسوت
المساعد السيد: مصطفى بكرو
المدعية: سهام العبد العويد بنت حمادي
المدعى عليها: ثورة المنجد بنت محمد
الدعوى: تثبيت شراء
الدعوى أساس ٢٠١٩/١٣١٨٨
عملاً بالمادة ٢٧/أ اصول محاكمات قررت المحكمة إبلاغك مذكرة الدعوة نشراً بالصحف وعلى لوحة إعلانات المحكمة بلزوم الحضور الى المحكمة يوم الخميس ٢٠٢٠/١/٢٣ الساعة /١٠/ زوالية.
وإذا لم تحضر أو ترسل وكيلاً قانونياً جرت بحقك المعاملة القانونية.
القاضي
١٥٧٢٣١

إعلان بمثابة مذكرة إخطار صادر عن
محكمة الشرعية التاسعة بحلب
القاضي السيد: محمد العلي
المساعد السيد: محمد سلامة
المدعي: نوري هنيدي بن محمد أنور
المدعى عليها: ريناز ملا محمد بنت صلاح الدين
موضوع الدعوى: تثبيت طلاق غيابي
في الدعوى رقم أساس /١٧٤٨٨/ لعام ٢٠١٩
وفق أحكام المادة ٢٧/أ قررت المحكمة إخطار المدعى عليه بواسطة النشر بالصحف وعلى لوحة إعلانات المحكمة بلزوم الحضور إلى المحكمة يوم الخميس الواقع في ٢٠٢٠/١/٣٠ الساعة العاشرة زوالية
وإذا لم تحضر أو ترسل وكيلا قانونيا في الموعد المحدد جرت بحقك المعاملة القانونية ويعتبر الحكم الذي سيصدر بمثابة الوجاهي.
وعليه اقتضى الإعلان
القاضي
١٥٧٢٣٢

إعلان بمثابة مذكرة تبليغ صادر عن
محكمة البداية المدنية الحادية عشرة
في حلب
القاضي المندب السيد: حسن زلط
المساعد السيد: أحمد حسين
طالب التدخل: عبدو بركات بن محمد قاسم
المطلوب التدخل بمواجهته: ياسر وزان بن محمد صبحي
الموضوع: ترميم دعوى وترقين إشارة (تبليغ طلب تدخل)
في الدعوى رقم أساس /١٧٨٥٢/ لعام ٢٠١٩
نظراً لتعذر تبليغكم على عنوان إقامتكم ضمن المناطق الغير آمنة وفق أحكام المادة ٣٤/أ من قانون أصول المحاكمات المدنية قررت المحكمة إبلاغكم بواسطة النشر بالصحف المحلية وعلى لوحة إعلانات المحكمة بلزوم الحضور إلى المحكمة يوم الأربعاء الموافق ٢٠٢٠/٢/٢٠ الساعة الاثنين ٢٠٢٠/١/٢٠ الساعة /١٠/ زوالية.
وإذا لم تحضروا أو ترسلوا وكيلا قانونيا عنكم تجري بحقكم المعاملة القانونية وان الحكم سيصدر بحقكم بمثابة الوجاهي.
القاضي
١٥٧٢٣٩

إعلان بمثابة مذكرة اخطار صادرة عن
المحكمة الشرعية الخامسة بحلب
القاضي: ياسر العلي
المساعد: عثمان منان
المدعية: منال نعناعي بنت محمود وكيلها المحامي محمد كده
المدعى عليه: إبراهيم المحيميد بن اسماعيل
الدعوى: تثبيت طلاق
الدعوى أساس /١٧٧٣٩/ لعام ٢٠١٩
لم يحضر المدعى عليه رغم تبلغه مذكرة الدعوى بالنشر بالصحف ولصقا على لوحة إعلانات المحكمة كونه ضمن المناطق الغير آمنة.
لذلك قررت المحكمة عملاً بأحكام المادة ٣٤/أ اصول إبلاغك مذكرة الاخطار بواسطة النشر بالصحف المحلية ولصقا على لوحة إعلانات المحكمة بلزوم الحضور الى المحكمة يوم الأحد ٢٠٢٠/١/١٩ الساعة (١٠) زوالية.
وإذا لم تحضر أو ترسل عنك وكيلا قانونيا في الموعد المذكور أجريت بحقكم المعاملة القانونية ويعتبر الحكم الذي يصدر بمثابة الوجاهي بحقكم.
القاضي
١٥٧٢٤١

إعلان بمثابة مذكرة دعوة صادر عن
المحكمة الجمركية الثانية بحلب
في الدعوى المقامة من:
المدعي: مدير جمارك حلب-إضافة لوظيفته
اسم المدعى عليه: وليد عشاوي بن حمادي
رقم أساس الدعوى ٢٠١٩/٢/٤٢٥
موضوع الدعوى: مخالفة جمركية
نظراً لتعذر تبليغك في موطن إقامتك بسبب الأوضاع الأمنية وفق ما ورد في الشروحات الواردة على مذكرة دعوتك فقد تقرر تبليغك مذكرة دعوتك في إحدى الصحف المحلية عملاً بأحكام المرسوم التشريعي /٢٥/ لعام ٢٠١٣ علماً أن موعد الجلسة القادمة هو اليوم الواقع في ٢٠٢٠/١/٢٨ الساعة العاشرة صباحا فإذا لم تحضر أو ترسل من ينوب عنك تجري بحقك المعاملة القانونية أصولاً وستصدر الأحكام بحقك بمثابة الوجاهي.
القاضي
١٥٧٢٤٤

إعلان بمثابة مذكرة إخطار صادر عن
محكمة البداية المدنية الخامسة بحلب
القاضي السيد: مصطفى بسوت
المساعد السيد: مصطفى بكرو
المدعي: عماد الشيخ خالد بن محمد سعيد
المدعى عليه: حسين قبلاوي بن يوسف
موضوع الدعوى: ترقين وحلول عضوية
في الدعوى رقم أساس ١٩٤٢٠/لعام ٢٠١٩
عملاً بالمادة ٣٤/أ من قانون أصول محاكمات قررت المحكمة إخطارك نشراً بالصحف وعلى لوحة إعلانات المحكمة بلزوم الحضور الى المحكمة يوم الخميس ٢٠٢٠/١/٢٣ الساعة /١٠/ زوالية.
وإذا لم تحضر أو ترسل وكيلاً قانونياً في الموعد المحدد جرت بحقك المعاملة القانونية ويعتبر الحكم الذي سيصدر بمثابة الوجاهي.
وعليه اقتضى الإعلان
القاضي
١٥٧٢٤٨

إعلان بمثابة مذكرة اخطار صادرة عن
محكمة الصلح المدنية الرابعة بحلب
القاضي: نصر الله مصطفى أمين
المساعد: محمد أديب الزكور
المدعي: محمد نايف أحمد العيسى بن أحمد
المدعى عليها: ريم شويحنه بنت كمال-أصالة واضافة للتركة
الدعوى: شراء سيارة
الدعوى أساس /٥٢١١/ لعام ٢٠١٩
لم يحضر المدعى عليه رغم تبلغه مذكرة الدعوى بالنشر بالصحف ولصقا على لوحة إعلانات المحكمة كونه ضمن المناطق الغير آمنة. لذلك قررت المحكمة عملاً بأحكام المادة ٣٤/أ اصول إبلاغك مذكرة الاخطار بواسطة النشر بالصحف المحلية ولصقا على لوحة إعلانات المحكمة بلزوم الحضور الى المحكمة يوم الاثنين ٢٠٢٠/٢/٣ الساعة (١٠) زوالية.
وإذا لم تحضري أو ترسلي وكيلا قانونيا بالموعد المذكور أجريت بحقك المعاملة القانونية.
القاضي
١٥٧٢٣٧

إعلان بمثابة مذكرة اخطار صادرة عن
المحكمة البداية المدنية السادسة بحلب
القاضي: عبد الله كريدي
المساعد: أحمد يوسف
المدعية: ملك علي بنت مدور
المدعى عليهم:
-ناديه أحمد بنت حنان
-محمود-دارين/ولدي محمد مامكالو الجميع أصالة وباعتبارهم من ورثة والدهم محمد مامكالو واضافة للتركة
الدعوى: تثبيت شراء عقار ٢٨/٣٧٥١ م.ع تاسعة بحلب
الدعوى أساس /١٣٠٥٩/ لعام ٢٠١٩
لم يحضر المدعى عليهم رغم تبلغهم مذكرة الطلب العارض بالنشر بالصحف ولصقا على لوحة إعلانات المحكمة كونهم ضمن المناطق الغير آمنة.
لذلك قررت المحكمة عملاً بأحكام المادة ٣٤/أ اصول إبلاغك مذكرة الاخطار بواسطة النشر بالصحف المحلية ولصقا على لوحة إعلانات المحكمة بلزوم الحضور الى المحكمة يوم الأربعاء ٢٠٢٠/١/٢٩ الساعة (١٠) زوالية.
وإذا لم تحضر أو ترسل وكيلا قانونيا في الموعد المذكور أجريت بحقكم المعاملة القانونية ويعتبر الحكم الذي يصدر بمثابة الوجاهي بحقكم.
القاضي
١٥٧٢٣٨

مذكرة دعوة صادرة عن محكمة الصلح
المدني بدارة عزة
بالدعوى /٦/ ٢٠١٩
القاضي السيد: محمود حمام
المساعد: نذير مشنطط
طالب الترميم: عبد الرحمن العزيز بن محمد
المطلوب الترميم بمواجهتهم:
١-رنا مرعشي بنت محمد لؤي
٢-حسين شحادة بن مصطفى
الدعوى: ترميم وإثبات صحة حكم
نظراً لعدم التمكن من تبليغ المدعى عليهم على عنوانهم كونه ضمن المناطق الغير آمنة وعملاً بأحكام المادة (٣٤) فقرة /أ/ اصول قررت المحكمة تبليغ المدعى عليهم على لوحة إعلانات المحكمة ونشراً بالصحف بلزوم حضوركم إلى المحكمة الاثنين ٢٠٢٠/١/٢٠ الساعة /١٠/ زوالية.
وإذا لم تحضروا أو ترسلوا وكيلا قانونيا عنكم تجري بحقكم المعاملة القانونية وان الحكم سيصدر بحقكم بمثابة الوجاهي.
القاضي
١٥٧٢٤٩

إعلان بمثابة مذكرة دعوة صادرة عن
محكمة البداية المدنية العاشرة بحلب
القاضي: أحمد شادي القدور
المساعد: هنادي الياس
المدعية: فريده دوبا بنت حمدان
المدعى عليه: عبد الحميد دوبا بن حمدان
الموضوع: فسخ تسجيل حكمي وإلغاء قرار
الدعوى أساس ٢٧٦١٣/ لعام ٢٠١٩
قررت المحكمة وعملاً بالمادة ٢٧/أ اصول تبليغك مذكرة الدعوة بواسطة النشر بالصحف وعلى لوحة إعلانات المحكمة بلزوم الحضور إلى المحكمة يوم الأحد ٢٠٢٠/٢/٩ الساعة (١٠) زوالية.
وإذا لم تحضر أو ترسل وكيلا قانونيا في الموعد المذكور أجريت بحقك المعاملة القانونية.
القاضي
١٥٧٢٥٠

إعلان بمثابة سند تبليغ حكم صادر عن
المحكمة الشرعية الثانية بحلب
القاضي السيد: مصطفى حبو
المساعد السيد: مصطفى كيالي
المدعية: فضيله عكو بنت عبدو
المدعى عليه: مصطفى عكو بن حسين
الدعوى: تثبيت زواج ونسب
قررت المحكمة عملا بأحكام المادة ٣٤/أ من قانون أصول المحاكمات المدنية إعلام المدعى عليه بواسطة النشر بالصحف بالإضافة إلى الإعلان لصقا على لوحة إعلانات المحكمة مضمون القرار رقم ١٧٥٠/ أساس ١٣٧٦٨/لعام ٢٠١٩
المتضمن:
١-تثبيت الزواج الجاري بين كلا من المدعية فضيله عكو بنت عبدو ومنى تولد حلب ١٩٩٥/١/١٠ سخانة خ٧ والمدعى عليه مصطفى عكو بن حسين وعائشه تولد حلب ١٩٩٦/١/١ سخانة خ٥ وذلك على مهر معجله مئتا ألف ليرة سورية غير مقبوضة ومؤجله مثله باقية بذمة الزوج واعتبار زواجهما حاصلا في محلة الشيخ سعيد بتاريخ ٢٠١٤/٣/٢
٢-تثبيت نسب الطفلتين منى تولد حلب ٢٠١٧/١٠/٢٠ وعائشة تولد ٢٠١٥/١/١٥ من والديهما المتداعيان أصولاً.
٣-تضمين الجهة المدعى عليها الرسوم والمصاريف والحد الأدنى والأتعاب أصولا قرار وجاهيا بحق المدعية وبمثابة الوجاهي بحق المدعى عليه صدر وأفهم علنا حسب الأصول بتاريخ ١٤٤١/٤/٢٦ هجري الموافق ٢٠١٩/١٢/٢٣ ميلادي قابلا للطعن بالنقض
القاضي
١٥٧٢٥١

مذكرة دعوة لحضور مجلس عائلي
صادرة عن المحكمة الشرعية الرابعة
بحلب
القاضي: أنس سراج الدين
المساعد: محمد الحسين الرجو
المدعية: عيشه نيره بي بنت أحمد وكيلها المحامي عبد الوهاب أمين
المدعى عليه: عبد الفتاح الصفوك بن عبد الحميد
الدعوى: تفريق لعلة الشقاق
الدعوى أساس (١٢٧٤٩/لعام ٢٠١٩)
تقرر لدينا بالدعوى المذكورة تعيين وتحديد يوم الثلاثاء ٢٠٢٠/١/٢٨ في الساعة العاشرة صباحاً موعداً لعقد المجلس العائلي المشترك.
ونظراً لكون المدعى عليه ضمن المناطق الغير آمنة وعملاً بأحكام المادة ٣٤/أ أصول مدنية لعام ٢٠١٦ تقرر دعوة المدعى عليه بالصحف وعلى لوحة إعلانات المحكمة لحضور المجلس العائلي لدى المحكمة الشرعية الغرفة الرابعة بحلب في الدعوى المقامة بين الطرفين. وفي حال تغيبك وعدم حضورك أو عدم إرسال وكيلا قانونيا عنك سينعقد المجلس العائلي وتثبيت غيابك والسير بإجراءات التحكيم بحقك بمثابة الوجاهي. وعليه اقتضى الإعلان
القاضي
١٥٧٣١٧

إعلان بمثابة مذكرة إخطار صادرة عن
محكمة الاستئناف المدنية الثالثة بحلب
المستأنف: منهل المدني بن عمر
المستأنف عليهم: أحمد-عبد القادر-محمد هيثم/أولاد محمد نادر النيال
في الدعوى أساس /١٥٩١/ب/لعام ٢٠١٩
لم يحضر المستأنف عليه رغم تبلغه مذكرة الدعوى.
لذلك قررت المحكمة اخطارك بواسطة النشر بالصحف المحلية ولصقا على لوحة إعلانات المحكمة بلزوم الحضور الى المحكمة يوم الخميس ٢٠٢٠/١/٢٣ الساعة (١١) زوالية.
وإذا لم تحضر أو ترسل وكيلا قانونيا عنكم في الموعد المذكور أجريت بحقكم المعاملة القانونية والحكم الذي سيصدر بحقكم سيعتبر بمثابة الوجاهي.
رئيس محكمة الاستئناف المدنية الثالثة
بحلب
١٥٧٣١٩

إعلان بمثابة سند تبليغ حكم صادرة عن
محكمة البداية المدنية الثانية بحلب
القاضي: حسن مشاعل
المساعد: صباح حمامي
المدعي: عمار حك بن محمد
المدعى عليه: محمود العبدو بن علي
الموضوع: ترميم وترقين إشارة
قررت المحكمة عملا بالمادة ٣٤/أ من قانون أصول إبلاغك بالنشر بالصحف وعلى لوحة إعلانات المحكمة القرار رقم ١٢٦٧/ وأساس ١٢٣٧٩/لعام ٢٠١٩ والمتضمن:
-قبول دعوى الترميم شكلا واعتبار الدعوى أساس ٢٠٠٧/١٩٥٥٩ ب م/٢/ مفقودة.
-قبولها موضوعاً وترقين إشارة الدعوى الموضوعة بالعقد ٢٠٠٧/٥٥١٥ عن صحيفة العقار /٩٢٠/ م.ع كفر داعل الموضوعة لمصلحة المدعى عليه محمود العبدو بالدعوى أساس ٢٠٠٧/١٩٥٥٩ وتنفيذ ذلك أصولاً. -قراراً وجاهياً بحق المدعي وبمثابة الوجاهي بحق المدعى عليه قابلاً للاستئناف صدر بتاريخ ٢٠١٩/١٢/١٠
القاضي
١٥٧٣٢٠

إعلان بمثابة مذكرة اخطار صادرة عن
المحكمة الشرعية السادسة بحلب
القاضي: محمد الموسى اليتيم
المساعد: باسم حلاج
المدعية: خديجة خيرو بركات بنت عبد الباسط تمثلها المحامية بهية خيرو
المدعى عليه: سومر سلامه بن خالد
الدعوى: تثبيت زواج ونسب
الدعوى أساس /١٥٤٥٧/ لعام ٢٠١٩
لم يحضر المدعى عليه رغم تبلغه مذكرة الدعوى بالنشر بالصحف ولصقا على لوحة إعلانات المحكمة كونه ضمن المناطق الغير آمنة.
لذلك قررت المحكمة عملاً بأحكام المادة ٣٤/أ اصول إبلاغك مذكرة الاخطار بواسطة النشر بالصحف ولصقا على لوحة إعلانات المحكمة بلزوم الحضور الى المحكمة يوم الأحد ٢٠٢٠/١/٢٦ الساعة ١٠ زوالية واذا لم تحضر او ترسل عنك وكيلا قانونيا في الموعد المذكور اجريت بحقكم المعاملة

اعلان بمثابة مذكرة اخطار صادرة عن المحكمة الشرعية الرابعة بحلب
القاضي: انس سراج الدين
المساعد: محمد حسين الرجو
المدعية: صباح محيو بنت احمد
المدعى عليه:محمد فاضل رندو بن مصطفى
الدعوى:تثبيت زواج ونسب
الدعوى اساس ١٦٧٨٥ لعام ٢٠١٩
لم يحضر المدعى عليه رغم تبلغه مذكرة الدعوى بالنشر بالصحف ولصقا على لوحة اعلانات المحكمة كونه ضمن المناطق الغير امنة لذلك قررت المحكمة عملا باحكام المادة ٣٤/أ اصول ابلاغك مذكرة الاخطار بواسطة النشر بالصحف ولصقا على لوحة اعلانات المحكمة بلزوم الحضور الى المحكمة يوم الخميس ٢٠٢٠/١/٢٣ الساعة ١٠ زوالية واذا لم تحضر او ترسل وكيلا قانونيا في الموعد المذكور اجريت بحقكم المعاملة القانونية ويعتبر الحكم الذي يصدر بمثابة الوجاهي بحقكم
القاضي
١٥٧١٢٢

سند تبليغ حكم صادر عن محكمة البداية المدنية الاولى بسمعان
القاضي: محمد فاتح ابرم
المساعد: ليلى هورو
المدعية: اسين صباغ بنت محمد
المدعى عليهم:
(١-محمد جمعة
٢-رائفه
٣-يوسف
٤-مضيفة
٥-جمال
٦-رفيده
اولاد مصطفى هنداوي)
(٧-محمد
٨-غصون
٩-عبد الوهاب
اولاد عمر جوخدار)
١٠-هشام كسبو بن محمد رضوان
الدعوى: تثبيت بيع
تقرر تبليغك باحد الصحف اليومية وعلى لوحة اعلانات المحكمة سنداً للمادة ٣٤/أ الحكم الصادر عن محكمة البداية المدنية في جبل سمعان رقم اساس ٧١٣ قرار ٦٢٤ لعام ٢٠١٩ القاضي بما يلي:
١-تثبيت شراء المدعية من مورث الجهة المدعى عليها لتمام ما اليهم آل ارثا من مورثهم المرحوم احمد هنداوي بن مصطفى من العقار رقم المحضر ٣٦٩١ منطقة عقارية عنجارة ونقل وتسجيل الملكية لاسمها في الصحيفة العقارية ..الخ ما جاء بالقرار صدر بتاريخ ٢٠١٩/١١/٢٦
القاضي
١٥٧١٢٣

اعلان بمثابة مذكرة دعوة صادرة عن محكمة الصلح المدنية بحلب الغرفة ٧
القاضي السيد: محمد رشيد ارسلان
المساعد: محمد حراق
الجهة المدعية: سيمرة زنابيلي بنت محمد زاهد ورفقاها
المدعى عليه: عبد الودود بركات بن مصطفى
موضوع الدعوى: اخلاء مأجور لعلة الترك لشقة في الطابق الرابع من العقار ١٥٦٠ م ع سابعة
في الدعوى رقم اساس ٤٠٩٠ لعام ٢٠١٩
بالنداء على المدعى عليه لم يحضر ونظرا لجهالة الموطن لذلك قررت المحكمة وعملا بالمادة ٢٧/أ من قانون اصول المحاكمات المدنية دعوة المدعى عليه بواسطة النشر بالصحف المحلية وعلى لوحة اعلانات المحكمة بلزوم الحضور الى المحكمة يوم الخميس ٢٠٢٠/١/٢٣ الساعة ٩ زوالية واذا لم يحضر او يرسل وكيلا قانونيا عنه في الموعد المحدد ستجري بحقه المعاملة القانونية
وعليه اقتضى الاعلان
القاضي
١٥٧١٢٤

اعلان بمثابة مذكرة دعوة صادرة عن محكمة الاستئناف المدنية الرابعة بحلب
الرئيس: عبد الخالق رزوق
المساعد: محمد نصار مناع
المستأنفة: مرام اسماعيل مصطفى بنت اسماعيل ورفيقتها
المستأنف عليهم:
نعميه عريان بنت محمد
نادين - ذكاء - ابراهيم - محمد - شهد
اولاد ضرار خربوطلي
خالد - هالة - مناهل - نهة اولاد ابراهيم خربوطلي
احمد بدوي بن محمد نبيه
الجميع اصالة واضافة للتركة
في الدعوى اساس ١٨٩٩لعام ٢٠١٩
حيث ان المستأنف عليهم ضمن المناطق الغير امنة لذلك قررت المحكمة عملا باحكام المواد ٣٤/أ اصول ابلاغ المستأنف عليهم بواسطة الاعلان بالصحف وعلى لوحة اعلانات المحكمة بلزوم الحضور الى المحكمة يوم الاربعاء ٢٠٢٠/١/٢٩ الساعة ١١ زوالية
واذا لم تحضروا او ترسلو وكيلا قانونيا في الموعد المذكور اجريت بحقكم المعاملة القانونية
رئيس محكمة الاستئناف المدنية الرابعة بحلب
١٥٧٠٩٠

اعلان بمثابة مذكرة دعوة صادر عن محكمة الاستئناف المدنية الثالثة بحلب
الرئيس: محمد جوجه
المساعد: محمد نصار مناع
المستأنف: غسان خزنة بن عبد القادر
المستأنف عليها: ابتهاج زبيده بنت محمد محفوظ
في الدعوى رقم اساس ١٨٥٠/ب لعام ٢٠١٩ قررت المحكمة وعملا بالمادة ٢٧/أ من اصول المحاكمات دعوة المستأنف عليها بواسطة النشر بالصحف المحلية وعلى لوحة اعلانات المحكمة لحضور جلسة يوم الثلاثاء الواقع في ٢٠٢٠/١/٢٨ الساعة ١٠ زوالية
واذا لم يحضر او يرسل وكيلا قانونيا عنه في الموعد المذكور جرت بحقه المعاملة القانونية
رئيس محكمة الاستئناف المدنية الثالثة بحلب
١٥٧٠٩١

اعلان بمثابة مذكرة دعوة صادر عن محكمة الصلح المدنية السادسة بحلب
القاضي: جان كبه
المساعد: هيثم شلاش
المدعي: محمود حمال حداد بن زكريا
المدعى عليهم: ١-زكوان ومصطفى ونجم الدين واسراء ومروه وفاطمه قنواتي اولاد سعد الدين
٢-منى زعرور بنت زكي
٣-محمد العويد بن عبود
الدعوى: تثبيت شراء سيارة
الدعوى اساس ٤٩٧٩ لعام ٢٠١٩
عملا بالمادة ٢٧/أ من قانون اصول المحاكمات قررت المحكمة تبليغ المدعى عليهم نشرا بالصحف وعلى لوحة اعلانات المحكمة بلزوم الحضور الى المحكمة يوم الخميس ٢٠٢٠/١/٢٣ الساعة ١٠ زوالية واذا لم تحضروا او ترسلوا وكيلا قانونيا في الموعد المذكور جرت في حقكم المعاملة القانونية
القاضي
١٥٧٠٩٢

سند تبليغ حكم صادر عن المحكمة الشرعية في تل رفعت
القاضي السيد: ايمن القاضي
قاضي المحكمة الشرعية في تل رفعت
المساعد: صباح قد حنون
المدعية: عائشة الترك بنت عبد الحي
يمثلها المحامي: محمد ترك
المدعى عليه: كمال مصطفى بن علي حلب - الشيخ مقصود - خلف معمل البادنجكي - جانب معمل الزفت دار عربي
الدعوى: تثبيت زواج ونسب
نظرا لعدم التمكن من تبليغك على عنوان اقامتك كونك ان عنوانك ضمن المناطق الغير امنة وعملا باحكام المادة ٣٤ فقرة أ اصول محاكمات مدنية تقرر تبليغك الحكم الصادر رقم قرار ٥٩ اساس ٢١ صادر عن المحكمة الشرعية في تل رفعت بتاريخ ٢٠١٨/١٢/١٩على لوحة اعلانات المحكمة ونشرا باحدى الصحف اليومية بالعاصمة والمتضمن:
١-تثبيت زواج المدعى عليه كمال مصطفى بن علي وزنوب تولد احرص ١٩٤٦/١١/٢١ قيد احرص ٣٢ وطني ٠٢٢٢٠٠٧٠٥٥٤
بزوجته المدعية عائشة الترك بنت عبد الحي وفهيمه الحسين تولد تلقراح ١٩٧٨/١٢/١٥ قيد صاجليخان تحتاني ٨٢ رقم وطني ٠٢٠٢٠٣٢٥٦٣٧ واعتبار زواجهما حاصلا بتاريخ ٢٠١٣/١/١ في محلة قرية احرص على مهر معجله ١٥٠ الف ليرة سورية غير مقبوضة ومؤجله ١٥٠ الف ليرة سورية باقية بذمة الزوج
٢-تثبيت نسب الطفل يحيى تولد ٢٠١٤/٨/١
فاطمة تولد ٢٠١٥/١٢/٧الى والديهم المتداعيان
٣-الزام امين السجل المدني بتنفيذ مضمون القرار اصولا
٤-تضمين المدعى عليه الرسوم والمصاريف قرارا وجاهيا بحق الجهة المدعية وبمثابة الوجاهي بحق المدعى عليه قابلا للطعن بطريق النقض صدر وتلي علنا بتاريخ ٢٠١٩/١٢/١٩ ميلادي
القاضي
١٥٧٠٩٣

مذكرة اخطار صادرة عن المحكمة الشرعية في جبل سمعان في الدعوى رقم اساس ٨٤٥ لعام ٢٠١٩
القاضي السيد: محمود عادل شوا
المساعد: محمود الحمود
المدعي: عبد الله الحسن بن محمود وكيله المحامي: محمد ترك
المدعى عليها: امنة كشتعاري بنت مصطفى
موضوع الدعوى: تثبيت طلاق
كون ان عنوان المدعى عليها في منطقة غير امنة وعملا باحكام المادة ٣٤ فقرة أ اصول محاكمات مدنية قررت المحكمة اخطار المدعى عليها على لوحة اعلانات المحكمة ونشرا بالصحف بلزوم حضورك الى المحكمة يوم الاحد ٢٠٢٠/٢/٢ الساعة ١٠ زوالية
واذا لم تحضري او ترسل وكيلا قانونيا عنك تجري بحقك المعاملة القانونية وان الحكم سيصدر بحقك بمثابة الوجاهي
وعليه اقتضى الاعلان
القاضي
١٥٧٠٩٤

سند بمثابة تبليغ حكم صادر عن المحكمة الشرعية في جرابلس
القاضي السيد: وليد الحميدي
المساعد السيد: احمد جاسم
المدعية: مريم بركل بنت علي يمثلها المحامي: طلعت محمد
المدعى عليه: علي علو بن رمضان جرابلس - جانب القصر العدلي
الدعوى: تثبيت زواج ونسب
الحكم الصادر عن المحكمة الشرعية في جرابلس برقم اساس ٣٨٦ قرار ٤٢٢ لعام ٢٠١٩ حسم ٢٠١٩/١٢/١٩ القاضي بما يلي:
١-تثبيت زواج المدعية مريم بركل بنت علي وجميله مسي تولد بئر فوقاني ١٩٩٦/١/٢ القيد بئر فوقاني خ ٢٥ من المدعى عليه علي علو بن رمضان وبديعة بركل تولد جرابلس ١٩٩٠/١/٢ القيد جرابلس خ ٥٨٣ على مهر معجله ١٠٠٠٠٠ مائة الف ليرة سورية مقبوضة ومؤجله ١٠٠٠٠٠ مائة الف ليرة سورية باقية بذمة الزوج
وعد الزواج حاصلا في جرابلس بتاريخ ٢٠١٣/١/٢٩
٢-تثبيت نسب الاطفال:
بيان علو بنت علي ومريم بركل تولد منبج ٢٠١٧/٨/١
مصطفى علو بن علي ومريم بركل تولد منبج ٢٠١٨/٩/٢٨
محمد علو بن علي ومريم بركل تولد منبج ٢٠١٩/٨/١
والحاق نسبهم الى والديهم المتداعيين
٣-الزام امين السجل المدني بتسجيل واقعات الزواج والولادة لدى امانة السجل المدني اصولا
٤-تضمين المدعى عليه الرسوم والمصاريف
قرارا وجاهيا بحق الجهة المدعية وكالوجاهي بحق الجهة المدعى عليها قابلا للطعن بالنقض صدر وافهم علنا وتلي بتاريخ ٢٢ ربيع الاخر ١٤٤١ هجري والموافق ٢٠١٩/١٢/١٩ ميلادي
القاضي
١٥٧٠٩٥

اعلان تبليغ مذكرة دعوة بالصحف صادر عن محكمة الصلح المدنية التاسعة بحلب
القاضي السيدة: شذى ايوبي
المساعد السيد: عبد الحميد بكار
الجهة المدعية:
١-سيرج دانيل ايكور جورج برنست بن كليب
٢-نيقول برنست بنت كليب
٣-باولو جيراردي بن اميده
٤-ماريا بنيتا جيراردي بنت اميده
٥-مرغريتا ماريا ايلينا جيراردي بنت اميده
٦-مريم ماريا جيراردي بنت فريد الفريد
٧-ليلى باتريسيا جيراردي بنت فريد
وكيلهم المحامي ميشيل جناوي
المدعى عليهم:
١-هبة هلال بنت عبد الرحمن
٢-غفار هلال بنت محمد زكي
٣- عبد الله هلال بن محمد زكي
٤-مريم هلال بنت عبد الرحمن
قررت المحمة تبلغك الطلب العارض نشرا بالصحف ولصقا على لوحة اعلانات المحكمة بلزوم الحضورك الى المحكمة لحضور جلسة المحاكمة في الساعة التاسعة صباحا من يوم الثلاثاء ٢٠٢٠/١/٢١ للنظر في الدعوى ذات الرقم اساس ١٠٥٧ لعام ٢٠١٩
فاذا لم تحضر بنفسك او ترسل وكيلا عنك فستجري في حقك المعاملة القانونية ويصدر الحكم بحقك كالوجاهي
القاضي
١٥٧١٥٣

مذكرة خطار صادر عن المحكمة الشرعية في اعزاز بالدعوى اساس ١٨ لعام ٢٠١٩
القاضي السيد: احمد رمضان
المساعد: صباح قدحنون
المدعية: منال حلاق ياسر جي بنت زكي
المدعى عليه: جمال حجو بن محمد فائق
موضوع الدعوى: تثبيت زواج ونسب
نظرا لعدم التمكن من تبليغ المدعى عليه مذكرة الدعوة على عنوانه كونه ضمن المناطق الغير امنة قررت المحكمة اخطار المدعى عليه على لوحة اعلانات المحكمة ونشرا بالصحف بلزوم حضورك الى المحكمة يوم الاحد ٢٠٢٠/١/١٩ الساعة ١٠ زوالية
واذا لم تحضر او ترسل وكيلا قانونيا عنك تجري بحقك المعاملة القانونية وان الحكم سيصدر بحقك بمثابة الوجاهي
وعليه اقتضى الاعلان
القاضي
١٥٧١٥٤

اعلان بمثابة سند تبليغ حكم شرعي صادرة عن المحكمة الشرعية الاولى بحلب
القاضي: مصطفى حاج حسين
المساعد: عبد الرحمن حسن
المدعية: ضحى العاصي بنت حسين يمثلها المحامي صبحي ناشد
المدعى عليه: بشار الساعي بن محمد جمال
الموضوع: تفريق لعلة الشقاق والضرر ونفقة
قررت المحكمة عملا بالمادة رقم ٢٧/أ من قانون اصول المحاكمات اعلام المدعى عليه بواسطة النشر بالصحف ولصقا على لوحة الاعلانات مضمون القرار رقم ١٨٢٣ لعام ٢٠١٩ اساس ٢٠١٩/٢٢٨٤ المتضمن:
١-تصديق تقرير الحكمين المؤرخ في ٢٠١٩/١٢/١١ والتفريق بين الزوجين المتداعيين بطلقة بائنة واحدة واعتبارها واقعة في قاعة المحكمة الشرعية بحلب بتاريخ صدور هذا القرار
٢-الزام الزوجة المدعية بالعدة الشرعية اعتبارا من تاريخ صدور هذا القرار
٣-الزام المدعى عليه بان يدفع للمدعية مبلغ مائة الف ليرة سورية كامل معجل مهرها ومبلغ خمس وسبعون الف ليرة سورية من مؤجل مهرها واعفائه من باقي المؤجل وذلك تبعا لدرجة الاساءة وفق تقرير الحكمين
٤-الزام المدعى عليه بان يدفع للمدعية نفقة شهرية مبلغ ستة الاف ليرة سورية من تاريخ الادعاء في ٢٠١٩/١/٢٧
٥-الزام المدعى عليه بان يدفع للمدعية نفقة ابنه مهيمن مبلغ خمسة الاف ليرة سورية شهريا من تاريخ الادعاء في ٢٠١٩/١/٢٧
٦-تضمين المدعى عليه الرسوم والمصاريف والفي ليرة سورية اتعاب محاماة توزع اصولا
قرارا وجاهيا وكالوجاهي قابلا للطعن بالنقض صدر علنا واصولا بتاريخي ٢٥ ربيع الثاني ١٤٤١ هجري الموافق ٢٠١٩/١٢/٢٢ ميلادي
القاضي
١٥٧١٤٢

اعلان بمثابة مذكرة دعوة صادرة عن المحكمة البدائية الروحية لطائفة الارمن الارثوذكس بحلب
الجهة المدعية: مانيا سنونو بنت جان يمثلها المحامي بيير خوروز
الجهة المدعى عليهما: هاروت ملكستيان بن وارطان مجهول الاقامة
وجان ملكستيان بن وارطان مجهول الاقامة
الموضوع: تثبيت مخارجة
في الدعوى رقم اساس ٥٩ لعام ٢٠١٩ المتكونة بين الطرفين المذكورين
لم يحضر المدعى عليهما ولم يتبلغا مذكرتي الدعوى لجهالة موطنهما لذلك قررت المحكمة عملا بالمادة ٢٧ من قانون اصول المحاكمات ابلاغه الدعوة بواسطة الاعلان بالصحف وعلى لوحة اعلانات المحكمة ولزوم الحضور الى المحكمة يوم موعد الجلسة الثلاثاء الواقع في ٢٠٢٠/١/٢١ الساعة الرابعة والنصف بعد الظهر واذا لم تحضر او ترسلا وكيلا قانونيا في الموعد المذكور اجريت في حقكما المعاملة القانونية
رئيس المحكمة البدائية الروحية لطائفة الارمن
١٥٧١٥٥

مذكرة اخطار صادرة عن المحكمة الشرعية في منبج بالدعوى اساس ١١٧٤ لعام ٢٠١٩
القاضي السيد: سلطان الاسعد
المساعد: عبير الدندشي
المدعية: حنان الحمادة بنت جودة وباسمه تولد ١٩٩٧
المدعى عليه: عامر القراجة بن مصطفى وفاطمه تولد ١٩٩٢
منبج - معروف من المختار
موضوع الدعوى: تثبيت زواج ونسب
نظرا لعدم التمكن من تبليغ المدعى عليه للدعوى كون عنوانهم ضمن المناطق الغير امنة وعملا باحكام المادة ٣٤ فقرة أ اصول محاكمات مدنية قررت المحكمة اخطار المدعى عليه على لوحة اعلانات المحكمة نشرا بالصحف بلزوم حضورك الى المحكمة يوم الاربعاء ٢٠٢٠/١/٢٢ الساعة ١٠ زوالية
واذا لم تحضر او ترسل وكيلا قانونيا عنك تجري بحقكم المعاملة القانونية وان الحكم سيصدر بحقك بمثابة الوجاهي
وعليه اقتضى الاعلان

القاضي
١٥٧١٥٦

اعلان تبليغ مذكرة دعوة بالصحف صادر عن محكمة البداية المدنية الاولى في حلب
القاضي السيد: حسان الكالو
المساعد السيد: مازن مؤقت
الجهة طالبة التبليغ:
١-جورجيت موره بنت جورجي
٢-كريستين موره بنت جبرائيل
٣-لوسين موره بنت جبرائيل
٤-ميشلين موره بنت جبرائيل
٥-فيكتوريا موره بنت جبرائيل
اصالة عن انفسهم وبصفتهم ورثة ماكدة موره واضافة للتركة
وكيلها المحامي ميشيل جناوي
المطلوب تبليغه:
هاني طويل بن الياس
قررت المحكمة تبليغك مذكرة الدعوة نشرا بالصحف ولصقا على لوحة اعلانات المحكمة بلزوم حضورك الى المحكمة لحضور جلسة المحاكمة في الساعة العاشرة صباحا من يوم الاربعاء الواقع ٢٠٢٠/١/٢٢ للنظر في الدعوى ذات الرقم اساس ١٤١٥٦ لعام ٢٠١٩ فاذا لم تحضر بنفسك او ترسل وكيلا عنك فستجري في حقك المعاملة القانونية
القاضي
١٥٧١٥٢

اعلان بمثابة مذكرة اخطار صادرة عن المحكمة الشرعية السابعة بحلب
القاضي: بسام القاسم
المساعد: محمد مستت
المدعي: اكرم كيالي بن محمد رضا
المدعى عليها: هاله محيو بنت محمد
الموضوع: تثبيت طلاق
الدعوى اساس ١٧١٨١ لعام ٢٠١٩
لم يحضر المدعى عليه رغم تبلغه مذكرة الدعوى بالنشر بالصحف ولصقا على لوحة اعلانات المحكمة كونه مجهول الاقامة
لذلك قررت المحكمة عملا باحكام المادة ٢٧/أ اصول ابلاغك مذكرة الاخطار بواسطة النشر بالصحف ولصقا على لوحة اعلانات المحكمة بلزوم الحضور الى المحكمة يوم ٢٠٢٠/١/٢٨ الساعة ١٠ زوالية
واذا لم تحضر او ترسل وكيلا قانونيا عنك في الموعد المذكور اجريت بحقك المعاملة القانونية والحكم الذي سيصدر بحقكم سيعتبر بمثابة الوجاهي
القاضي
١٥٧١٤٩

إعلان بمثابة مذكرة دعوة صادرة عن محكمة الصلح الجزاء العاشرة بحلب
القاضي السيدة: فاطمة الزهراء حلي.
المساعد السيدة: يسرى المحمود.
طالب الترميم المسؤول بالحال المدعى عليه: محمد منفذ قاضي بن أحمد.
المطلوب تبليغه المدعي الشخصي: غياث أسود بن إبراهيم.
الموضوع: ترميم.
في الدعوى رقم أساس /٨٢/ ترميم لعام ٢٠١٩ نظراً لعدم التمكن من تبليغ المدعي الشخصي (المرمم ضده) كون لا يوجد له عنوان في ملف الدعوى ووفق أحكام المادة (٣٤/أ) فقرة (٣) من قانون أصول المحاكمات قررت المحكمة إبلاغ المدعي الشخصي بواسطة النشر بالصحف وعلى لوحة إعلانات المحكمة بلزوم الحضور إلى المحكمة يوم الخميس ٢٠٢٠/١/٢٣ الساعة (١٠) زوالية وإذا لم تحضر أو ترسل وكيلاً قانونياً في الموعد المذكور أجريت بحقك المعاملة القانونية. وعليه اقتضى الإعلان
القاضي
١٥٧٠٦٥

مذكرة دعوة لمجلس عائلي صادرة عن المحكمة الشرعية السادسة بحلب
القاضي السيد: محمد الموسى اليتيم.
المساعد السيد: باسم حلاج.
المدعية: هناء الدبك بنت محمد علي.
المدعى عليه: يوسف الرغبان بن محمد.
موضوع الدعوى: تفريق لعلة الشقاق.
في الدعوى رقم أساس /١١٢٢٢/ لعام ٢٠١٩ عملاً بالمادة (٢٧/أ) بقانون أصول المحاكمات المدنية قررت المحكمة دعوة المدعى عليه لحضور المجلس العائلي بواسطة النشر بالصحف المحلية وعلى لوحة إعلانات المحكمة بلزوم الحضور إلى المحكمة يوم الخميس الواقع في ٢٠٢٠/١/٢٣ الساعة (١٠) زوالية وإذا لم يحضر أو يرسل وكيلاً قانونياً بالموعد المحدد جرت بحقه المعاملة القانونية غيابياً.
القاضي
١٥٧٠٦٦

إعلان بمثابة مذكرة إخطار صادر عن المحكمة الشرعية التاسعة بحلب
القاضي السيد: محمد العلي.
المساعد السيد: محمد سلامة.
الجهة المدعية: ياسمين عبدولي بنت عبد الحميد.
المدعى عليه: عبد الرحمن حميدي عبدولي بن محمود.
موضوع الدعوى: تفريق لعلة الشقاق.
في الدعوى رقم أساس /١١٦٠٣/ لعام ٢٠١٩
وعملاً بأحكام المادة (٣٤) فقرة (أ) من قانون أصول المحاكمات تقرر إخطارك الدعوى بواسطة الإعلان بالصحف ولصقاً على لوحة إعلانات المحكمة ولزوم الحضور إلى المحكمة يوم الأربعاء الواقع ٢٠٢٠/١/٢٢ الساعة العاشرة زوالية وإذا لم يحضر أو يرسل وكيلاً قانونياً في الموعد المذكور جرت في حقك المعاملة القانونية ويعتبر الحكم الذي سيصدر بحقك بمثابة الوجاهي.
القاضي
١٥٧٠٦٧

إعلان بمثابة مذكرة إخطار صادرة عن المحكمة الشرعية الرابعة بحلب
القاضي: أنس سراج الدين.
المساعد: محمد الرجو.
المدعية: عبير غزال بنت عبد الهادي.
المدعى عليه: سليمان محمود الموسى بن محمود.
الدعوى: تثبيت زواج ونسب.
الدعوى أساس /١٦٦٥٦/ لعام ٢٠١٩
لم يحضر المدعى عليه رغم تبلغه مذكرة الدعوى بالنشر بالصحف ولصقا على لوحة إعلانات المحكمة كونه ضمن المناطق غير الآمنة.
لذلك قررت المحكمة عملاً بأحكام المادة (٣٤/أ) أصول إبلاغك مذكرة الإخطار بواسطة النشر بالصحف المحلية ولصقاً على لوحة إعلانات المحكمة بلزوم الحضور الى المحكمة يوم الثلاثاء ٢٠٢٠/١/٢١ الساعة (١٠) زوالية وإذا لم تحضر أو ترسل عنك وكيلاً قانونياً في الموعد المذكور أجريت بحقكم المعاملة القانونية ويعتبر الحكم الذي يصدر بمثابة الوجاهي بحقكم.
القاضي
١٥٧٠٧١

إعلان بمثابة مذكرة إخطار صادرة عن محكمة الصلح المدنية الخامسة بحلب
القاضي: بشرى غيبور.
المساعد: عبد الحميد بكار.
المدعي: فاتح إلياس سنابيلي بن جورج.
المدعى عليهم:
- عبد الحميد+ محمد+ رويده+ صبحيه+ ميساء+ رندا: أولاد أحمد ناصر.
- مازن+ لمى/ ولدي علاء ناصر.
الموضوع: إزالة شيوع.
الدعوى أساس /٥٦٤٦/ لعام ٢٠١٩
لم يحضر المدعى عليه رغم تبلغه مذكرة الدعوى بالنشر بالصحف ولصقا على لوحة إعلانات المحكمة كونهم مجهولين الإقامة.
لذلك قررت المحكمة عملاً بأحكام المادة (٢٧/أ) أصول إبلاغك مذكرة الإخطار بواسطة النشر بالصحف ولصقاً على لوحة إعلانات المحكمة بلزوم الحضور الى المحكمة يوم الخميس ٢٠٢٠/١/٢٣ الساعة (١٠) زوالية وإذا لم تحضر أو ترسل وكيلاً قانونياً عنك في الموعد المذكور أجريت بحقكم المعاملة القانونية ويعتبر الحكم الذي يصدر بمثابة الوجاهي بحقكم.
القاضي
١٥٧٠٧٢

إعلان قضائي بمثابة إخطار تنفيذي
طالب التبليغ: رياض عجم بن محمد.
المطلوب تبليغهم:
- عبد الرحمن- جلال- صلاح أولاد محمد عجم.
- حسن خشفه بن عبد الكريم.
- صبيحة بنت علي قصاص.
قررت رئاسة التنفيذ المدني بحلب بتاريخ ٢٠١٩/١٢/١٧ بالملف التنفيذي رقم /١٠١٥٦/ب لعام ٢٠١٩ تبليغ المنفذ عليها نشراً بالصحف ولصقاً على لوحة إعلانات دائرة التنفيذ المدني بأنه تم وضع الحكم البدائي رقم أساس /١٨٢٦/ قرار /٢٥/ حسم ١٩٨٤/١/٢٩ موضع التنفيذ فعليك مراجعة دائرة التنفيذ بحلب أو إرسال وكيل قانوني عنك تحت طائلة متابعة الإجراءات التنفيذية بالملف.
وعليه اقتضى الإعلان
مدير التنفيذ المدني بحلب
١٥٧٠٧٣

إعلان بمثابة سند تبليغ حكم صادر عن محكمة البداية المدنية الثانية بجبل سمعان
القاضي: محمد حزوري.
المساعد: أحمد الأحمد.
طالب التجديد المدعى عليه: عبد الله سنكري بن محمد شريف.
المطلوب التجديد بمواجهته: محمد شريف دباغ بن محمد رضوان- بصفته أحد ورثة فاديا سنكري.
قررت المحكمة عملاً بالمادة (٢٧/أ) أصول محاكمات إعلامك نشراً بالصحف وعلى لوحة إعلانات المحكمة مضمون القرار رقم /٥٧٠/ أساس /٤٩٢/ لعام ٢٠١٩ المتضمن:
١- عدم الاختصاص.
٢- إحالة الدعوى بحالتها الراهنة إلى محاكم البداية المدنية بحلب حسب الاختصاص المحلي.
٣- إرجاء البحث بالرسوم والمصاريف.
قراراً صدر بتاريخ ٢٠١٩/١١/٢٤
القاضي
١٥٧٠٧٤

إعلان بمثابة مذكرة إخطار صادر عن محكمة الشرعية الأولى بحلب
القاضي السيد: مصطفى حاج حسين.
المساعد السيد: عبد الرحمن حسن.
المدعي: أنس كحيل بن مصطفى.
المدعى عليه: فاطمة محسن بنت سمير.
موضوع الدعوى: تثبيت زواج ونسب.
في الدعوى رقم أساس /١٧٠٩٠/ لعام ٢٠١٩
وفق أحكام المادة (٣٤/أ) قررت المحكمة إخطار المدعى عليه بواسطة النشر بالصحف وعلى لوحة إعلانات المحكمة بلزوم الحضور إلى المحكمة يوم الخميس الواقع في ٢٠٢٠/١/٢٣ الساعة العاشرة زوالية وإذا لم تحضر أو ترسل وكيلاً قانونياً في الموعد المحدد جرت بحقك المعاملة القانونية ويعتبر الحكم الذي سيصدر بمثابة الوجاهي.
وعليه اقتضى الإعلان
القاضي
١٥٧٠٧٩

إعلان بمثابة مذكرة إخطار صادر عن محكمة الشرعية الرابعة بحلب
القاضي السيد: أنس سراج الدين.
المساعد السيد: محمد الحسين الرجو.
المدعية: قمر شعيب بنت كرم- وكيلها المحامي: فؤاد حاج جنيد.
المدعى عليه: خليل الحسن بن درويش.
موضوع الدعوى: تفريق لعلة الشقاق.
في الدعوى رقم أساس /١٤٧٦٠/ لعام ٢٠١٩
وفق أحكام المادة (٣٤/أ) قررت المحكمة إخطار المدعى عليه بواسطة النشر بالصحف وعلى لوحة إعلانات المحكمة بلزوم الحضور إلى المحكمة يوم الأحد الواقع في ٢٠٢٠/١/٢٦ الساعة العاشرة زوالية وإذا لم تحضر أو ترسل وكيلاً قانونياً في الموعد المحدد جرت بحقك المعاملة القانونية ويعتبر الحكم الذي سيصدر بحقك بمثابة الوجاهي.
وعليه اقتضى الإعلان
القاضي
١٥٧٠٨٠

إعلان بمثابة مذكرة إخطار صادرة عن المحكمة الشرعية التاسعة بحلب
القاضي: محمد العلي.
المساعد: محمد سلامة.
المدعية: رندة مجو بنت أحمد- وكيلها المحامي: رجب الرجب.
المدعى عليه: محمد مجو بن أحمد وصلوح عموري.
الدعوى: تفريق لعلة الشقاق.
الدعوى أساس /١٦٧٩٨/ لعام ٢٠١٩
لم يحضر المدعى عليه رغم تبلغه مذكرة الدعوى بالنشر بالصحف ولصقا على لوحة إعلانات المحكمة كونه ضمن المناطق غير الآمنة.
لذلك قررت المحكمة عملاً بأحكام المادة (٣٤/أ) أصول إبلاغك مذكرة الإخطار بواسطة النشر بالصحف المحلية ولصقاً على لوحة إعلانات المحكمة بلزوم الحضور إلى المحكمة يوم الخميس ٢٠٢٠/١/٢٣ الساعة (١٠) زوالية وإذا لم تحضر أو ترسل عنك وكيلاً قانونياً في الموعد المذكور أجريت بحقكم المعاملة القانونية ويعتبر الحكم الذي يصدر بمثابة الوجاهي بحقكم.
القاضي
١٥٧٠٨١

إعلان قضائي بمثابة إخطار تنفيذي
طالب التبليغ: محسون محسون بن نواف.
المطلوب تبليغه: أسامة سكر بن محمد.
قررت رئاسة التنفيذ المدني بحلب بتاريخ ٢٠١٩/١٢/٢٤ في الملف التنفيذي رقم /٦٤٩٠/ص لعام ٢٠١٩ إخطاركم نشراً بالصحف وعلى لوحة إعلانات دائرة التنفيذ المدني بحلب بأنه تم وضع الحكم الصلحي رقم أساس /٨٦/ قرار /٤٧٧/ حسم ٢٠١٩/١١/١١ موضع التنفيذ فعليكم مراجعة دائرة التنفيذ المدني بحلب أو إرسال وكيل قانوني خلال المدة القانونية تحت طائلة متابعة الإجراءات التنفيذية بالملف.
وعليه اقتضى الإعلان
مدير التنفيذ المدني بحلب
١٥٧٠٨٢

إعلان بمثابة تبليغ حكم صادر عن محكمة الصلح المدنية الثانية بحلب
أساس /٢٦٣٢/ قرار /٥٠٢/ لعام ٢٠١٩
باسم الشعب العربي في سورية
القاضي: جهان السلو.
المساعد: حسان الحميدي.
المدعي: محمد ربيع رضوان بن محمد.
المدعى عليهم:
١- لطيفة بودقة بنت يوسف.
٢- (صلاح الدين- جهاد الدين- عبد الرحمن- فريدة- جواهر- سحر- أحمد- ثناء- علاء الدين- ملك) أولاد محمد هيطلاني.
٣- آمنة فلاحة بنت خالد.
٤- (رغداء- عبد الرحمن- غادة- محمد علاء- محمد ربيع- حكمت- منى- هنادي) أولاد محمد رضوان.
- إضافة لتركة مديحة رضوان بنت عبد الرحمن.
الدعوى: إعادة محاكمة.
في القضاء:
من حيث أن الطرفان لم يحضرا جلسة المحاكمة بتاريخ ٢٠١٩/١٠/٢١ رغم تفهمهما الموعد أصولاً وانتظارهما الزمن القانوني وحتى نهاية الدوام الرسمي وتكرار النداء عليهما لم يحضرا.
لذلك واستناداً لأحكام المادتين (١١٩ و١٢٠) من قانون أصول المحاكمات المدنية أقرر:
١- شطب استدعاء الدعوى.
٢- رفع إشارة الدعوى بعد انبرام الحكم وتنفيذه أصولاً.
٣- تضمين المدعى عليه الرسوم والمصاريف. قراراً صدر بتاريخ ٢٠١٩/١٠/٢١م
القاضي
١٥٧٠٨٣

إعلان بمثابة مذكرة دعوة صادرة عن محكمة الصلح المدنية الخامسة بحلب
القاضي: بشرى غيبور.
المساعد: عبد الحميد بكار.
المدعي: عهد محمد العلي بنت حسين.
المدعى عليهم: عبدو وأحمد وصبحيه وفطينه أولاد محمد علي كلاسي.
الدعوى: ترميم دعوى.
في الدعوى رقم أساس /٦٥٦٨/ لعام ٢٠١٩
قررت المحكمة وعملاً بأحكام المادة (٣٤/أ) من ق.م.م.أ تبليغكم مذكرة الدعوى بواسطة النشر بالصحف المحلية ولصقاً على لوحة إعلانات المحكمة بلزوم الحضور إلى المحكمة يوم الخميس الواقع ٢٠٢٠/١/٢٣ الساعة (١٠) زوالية وإذا لم تحضر أو ترسل وكيلاً قانونياً في الموعد المحدد جرت بحقك المعاملة القانونية ويعتبر الحكم الذي سيصدر بمثابة الوجاهي.
وعليه اقتضى الإعلان
القاضي
١٥٧٠٨٤

إعلان بمثابة مذكرة إخطار صادر عن المحكمة الشرعية الخامسة بحلب
القاضي السيد: ياسر العلي.
المساعد السيد: عثمان منان.
الجهة المدعية: مروة حاج موسى بنت موسى- تمثلها المحامية: ضياء حسين اليوسف.
المدعى عليه: موسى حاج موسى بن عادل.
موضوع الدعوى: تثبيت زواج.
في الدعوى رقم أساس /١٥٨٧٦/ لعام ٢٠١٩
وعملاً بأحكام المادة (٢٧) فقرة (أ) من قانون أصول المحاكمات تقرر إخطارك الدعوى بواسطة الإعلان بالصحف ولصقاً على لوحة إعلانات المحكمة ولزوم الحضور إلى المحكمة يوم الأحد الواقع ٢٠٢٠/١/٢٦ الساعة العاشرة زوالية وإذا لم يحضر أو يرسل وكيلاً قانونياً في الموعد المذكور جرت في حقك المعاملة القانونية ويعتبر الحكم الذي سيصدر بحقك بمثابة الوجاهي.
القاضي
١٥٧٠٨٥

إعلان بمث

إعلان بمثابة مذكرة دعوة صادر عن
المحكمة الشرعية الأولى بحلب
القاضي السيد: مصطفى حاج حسين
المساعد السيد: عبد الرحمن حسن
المدعية: حسناء المغمى بنت محمد
المدعى عليه: انس الشيخ بن صالح
الدعوى: تفريق لعلة الشقاق
في الدعوى رقم أساس /١٨٦٩٨/ لعام ٢٠١٩ قررت المحكمة وعملاً بأحكام المادة٢٧/أ من قانون اصول المحاكمات المدنية دعوتك بالصحف وعلى لوحة اعلانات المحكمة لحضور جلسة المحاكة يوم الخميس ٢٠٢٠/١/٣٠ الساعة/١٠/ زوالية وفي حال تغيبك وعدم حضورك أو ارسال وكيلاً قانونياً ستجري بحقك المعاملة القانونية وعليه اقتضى الاعلان
القاضي
١٥٧١٠٣

إعلان بمثابة مذكرة دعوة صادرة عن
المحكمة الشرعية العاشرة بحلب
القاضي السيد: بسام تلجبيني
المساعد السيد: عبد الكريم حارس
المدعي: نهى منلا بنت عبد القادر
المدعى عليه: محمود فردوسي بن ابراهيم
الدعوى: تفريق لعلة الشقاق والضرر وحجز احتياطي ومنع سفر
في الدعوى رقم أساس (٢٠١٩/١٧٤٤٤) نظراً لعدم حضور المدعى عليه وعدم تبليغه مذكرة الدعوة لجهالة موطنه وعدم معرفة عنوانه ونزوحه إلى جهة مجهولة لذلك قررت المحكمة عملاً بأحكام المادة ٢٧/أ من قانون أصول المحاكمات إبلاغ المدعى عليه بواسطة النشر بالصحف المحلية وعلى لوحة اعلانات المحكمة بلزوم الحضور إلى المحاكمة يوم الخميس الواقع ٢٠٢٠/٢/٢٠ الساعة/١٠/ زوالية وإذا لم يحضر أو يرسل وكيلاً قانونياً عنها في الموعد المحدد جرت بحقه المعاملة القانونية
القاضي
١٥٧١٠٤

اعلان بمثابة مذكرة اخطار صادر عن
محكمة الصلح المدنية الثانية بحلب
القاضي السيد: جهان سلو
المساعد السيد: حسان حميدي
المدعي: سورية صديق بنت محمد علي
المدعى عليهم:
(احمد- حسين- محمد خير- يوسف) اولاد حسن صديق
(احمد - عمر- محمد نور- غفران - فاطمة- كوثر) اولاد حسين صديق
(فاطمة- عزيزة -فهيمة) اولاد محمد علي صديق
موضوع الدعوى: طلب عارض
في الدعوى رقم أساس /٣٣٠٣/ لعام ٢٠١٩ عملاً بالمادة /٢٧/أ من قانون أصول محاكمات قررت المحكمة اخطاركم نشراً بالصحف على لوحة اعلانات المحكمة بلزوم حضوركم الى المحكمة يوم الاثنين ٢٠٢٠/٢/٣ الساعة /١٠/ زوالية وإذا لم تحضروا أو ترسلوا وكيلاً قانونياً في الموعد المحدد جرت بحقكم المعاملة القانونية ويعتبر الحكم الذي سيصدر بمثابة الوجاهي
القاضي
١٥٧١٠٥

إعلان بمثابة مذكرة اخطار صادرة عن
المحكمة الشرعية السابعة بحلب
القاضي: بسام القاسم
المساعد: محمد مستت المدعية: اسراء نجار بنت أحمد
المدعى عليه: نور الدين حاج حميدي بن عبدو
الدعوى: تثبيت زواج الدعوى اساس/١٦٩١٧/ لعام ٢٠١٩
لم يحضر المدعى عليه رغم تبلغه مذكرة الدعوة بالنشر بالصحف ولصقاً على لوحة اعلانات المحكمة كونه ضمن المناطق الغير آمنة لذلك قررت المحكمة عملاً بأحكام المادة/٣٤/أ اصول إبلاغك مذكرة الاخطار بواسطة النشر بالصحف المحلية ولصقاً على لوحة اعلانات المحكمة بلزوم الحضور الى المحكمة يوم الاربعاء ٢٠٢٠/١/٢٩ الساعة (١٠) زوالية واذا لم تحضر أو ترسل عنك وكيلا قانونياً في الموعد المذكور اجريت بحقك المعاملة القانونية ويعتبر الحكم الذي يصدر بمثابة الوجاهي بحقكم
القاضي
١٥٧١٠٦

اعلان بمثابة سند تبليغ حكم صادر عن
محكمة الاستئناف المدنية السابعة بحلب
بالدعوى اساس ١٢٦/ص لعام ٢٠١٩
الرئيس: أحمد علي علي
المساعد: حسين عبد السلام
المستأنفان: هناء ورفاء عقاد
المستأنف عليه: هياب الدين عقاد بن شريف
الدعوى: إزالة شيوع
قررت المحكمة عملاً بالمادة ٢٦ من قانون أصول المحاكمات المدنية اعلان المدعى عليه باسطة النشر بالصحف ولصقاً على لوحة اعلانات المحكمة مايلي:
مضمون القرار الصادر بالدعوى أساس ١٢٦/ص لعام ٢٠١٩
١- قبول الاستئناف شكلاً
٢- رد الاستئناف موضوعاً وتصديق القرار المستأنف
٣- تضمين المستأنف بالرسوم والمصاريف والأتعاب قرار مبرماً صدر بتاريخ ٢٨ ذي القعدة ١٤٤٠ هجري الموافق ٢٠١٩/٧/٣١ ميلادي وعليه اقتضى الاعلان
رئيس محكمة الاستئناف المدنية السابعة بحلب
١٥٧١٠٧

إعلان بمثابة سند تبليغ حكم شرعي
صادرة عن المحكمة الشرعية التاسعة بحلب
القاضي: محمد العلي
المساعد: محمد سلامة
المدعية: علا حفيان بنت عبد الرزاق يمثلها المحامي باسل السيد عمر
المدعى عليه: سامر حفيان بن احمد
الموضوع: تفريق لعلة الغياب
الدعوى أساس /١٣١٢٦/ لعام ٢٠١٩
قررت المحكمة عملاً بالمادة رقم /٣٤/أ من قانون أصول المحاكمات إعلام المدعى عليه بواسطة النشر بالصحف ولصقاً على لوحة الإعلانات المحكمة مضمون القرار رقم /١٧٣٠/ لعام ٢٠١٩ أساس /١٣١٢٦/ ٢٠١٩ المتضمن:
١- التفريق بين المدعية علا حفيان عبد الرزاق والدتها عروبة تولد حلب ١٩٩٧ وزوجها المدعى عليه سامر حفيان بن أحمد والدته فاطمة صباح كرزون تولد حلب ١٩٨٥ مسجلين بالقيد شاكر اغا خـ ٤٩ بطقلة رجعية واحدة لعلة الغياب واقعة في قاعة المحكمة الشرعية بحلب من تاريخ صدرو هذا القرار على ان يحق للمدعى عليه مراجعة زوجته المدعية الى عصمته اذا عاد خلال فترة العدة وتسجيل هذه الواقعة في السجلات المدنية بعد انبرام الحكم اصولا
٢- الزام الزوجة المدعية بالعدة الشرعية اعتبارا من تاريخ صدرو هذا القرار
٣- الزام المدعى عليه بان يدفع للمدعية معجل مهرها البالغ ثلاثمائة الف ليرة سورية
٤- الزام المدعى عليه بان يدفع للمدعي مؤجل مهرها البالغ ثلاثمائة الف ليرة سورية على ان لاتستحقه إلا بعد انقضاء العدة الشرعية بالوجه الشرعي
٥- الزام المدعى عليه بان يدفع للمدعية نفقة زوجية شهرية مبلغ وقدره ستة الاف ليرة سورية شهرياً وذلك اعتبارا من أربعة أشهر سابقة للادعاء وحتى تاريخ انقضاء العدة بالوجه الشرعي اصولا
٦- تثبيت صرف نظر المدعية عن طلب تعديل المهر وفق احكام٣/٥٤ المعدلة أحوال شخصية
٧- تضمين المدعى عليه الرسوم والمصاريف والحد الأدنى للوكالة والفي ليرة سورية اتعاب محاماة وتوزع وفق قانونها اصولا
قراراً وجاهياً بحق الجهة المدعية وبمثابة الوجاهي بحق المدعى عليها قابلاً للطعن بالنقض صدر علناً واصولا بتاريخي ٢٥/ربيع الأول/١٤٤١ هجري الموافق ٢٠١٩/١٢/٢٢ ميلادي
القاضي
١٥٧١٠٨

إعلان بمثابة مذكرة اخطار صادرة عن
محكمة البداية المدنية /١٢/ بحلب
القاضي: صالح الياس المساعد: فهيمة المصطفى
المدعي: احمد الصالح بن خالد
المدعى عليه: حسان حنتير بن احمد
الموضوع فسخ تسجيل الدعوى اساس/١٦١٦٠/ لعام ٢٠١٩
لم يحضر المدعى عليه رغم تبلغه مذكرة الدعوة بالنشر بالصحف ولصقاً على لوحة اعلانات المحكمة كونه مجهول الاقامة
لذلك قررت المحكمة عملاً بأحكام المادة /٢٧/أ اصول إبلاغك مذكرة الاخطار بواسطة النشر بالصحف المحلية ولصقاً على لوحة اعلانات المحكمة بلزوم الحضور الى المحكمة يوم الاربعاء ٢٠٢٠/١/٢٩ الساعة(١٠) زوالية
واذا لم تحضر أو ترسل وكيلا قانونياً عنك في الموعد المذكور اجريت بحقك المعاملة القانونية والحكم الذي سيصدر بحقكم سيعتبر بمثابة الوجاهي
القاضي
١٥٧١٠٩

اعلان بمثابة مذكرة دعوة صادر عن
محكمة الصلح المدنية الثانية بحلب
القاضي: جهان السلو
المساعد: حسان حميدي
المدعي: محمد صلاح نعال بن محمد اديب
المدعى عليه: ورثة المرحوم محمد ديب بابا بن سالم وهم:
١- ازدهار زيبق بنت مسلم
٢- امل قمري بنت محمد
وسمر وفاطمة بابا بنات سالم
٣- عبد القادر وسهام وملك والهام بابا اولاد محمد ديب
٤- فاطمة فوال بنت احمد ومحمد اديب ومنال وزكريا ويحيى ومرام بابا اولاد محمد مروان
٥- سعاد رشواني بنت محمد وفاتن ولينا وناهد ونور وايمان بابا اولاد رضوان
٦- سلوى زينو لحم العجنجي بنت جميل أصالة عن نفسها وبصفتها وصية عن القاصرين سعاد ورضوان وفاتن وزين الدين بابا اولاد محمد ديب بابا
موضوع الدعوى: تثبيت علاقة إيجارية في الدعوى رقم أساس /٦٧١٢/ لعام ٢٠١٩ عملاً بالمادة /٢٧/أ من قانون أصول المحاكمات قررت المحكمة تبليغك نشراً بالصحف وعلى لوحة اعلانات المحكمة بلزوم الحضور الى المحكمة يوم الاثنين الواقع في ٢٠٢٠/٢/٣ الساعة/١٠/ زوالية وإذا لم تحضر أو ترسل وكيلاً قانونياً في الموعد المذكور جرت في حقك المعاملة القانونية
القاضي
١٥٧١١٠

اعلان بمثابة مذكرة اخطار صادر عن
محكمة الشرعية الرابعة بحلب
القاضي السيد: انس سراج الدين
المساعد السيد: محمد الحسين الرجو
المدعية: وهيبة لبابيدي بنت عمر
المدعى عليه: علاء عزيزة بن عبد الهادي
موضوع الدعوى تفرق لعلة الشقاق
في الدعوى رقم أساس /١٣٥٤٦/ لعام ٢٠١٩
وفق احكام المادة/٣٤/أ قررت المحكمة اخطار المدعى عليه بواسطة النشر بالصحف وعلى لوحة اعلانات المحكمة بلزوم الحضور الى المحكمة يوم الثلاثاء الواقع في ٢٠٢٠/١/٢٨ الساعة العاشرة زوالياً وإذا لم تحضر أو ترسل وكيلاً قانونياً في الموعد المحدد جرت بحقك المعاملة القانونية ويعتبر الحكم الذي سيصدر بمثابة الوجاهي
وعليه اقتضى الاعلان
القاضي
١٥٧١١١

اعلان بمثابة مذكرة دعوة صادر عن
محكمة الصلح المدنية الثانية بحلب
القاضي: جهان السلو
المساعد: حسان الحميدي
المدعي: احمد مشاعل بن قدور
المدعى عليه: محمد شامي قصاب بن عبد الرحمن
احمد شامي قصاب بن عبد الرحمن
موضوع الدعوى: طلب اثبات قرار قضائي
في الدعوى رقم أساس/٦٧٩٢/ لعام ٢٠١٩
عملاً بالمادة /٢٧/أ من قانون أصول المحاكمات قررت المحكمة تبليغك نشراً بالصحف وعلى لوحة اعلانات المحكمة بلزوم الحضور الى المحكمة يوم الخميس الواقع في ٢٠٢٠/٢/٣ الساعة/١٠/ زوالية اذا لم تحضر أو ترسل وكيلاً قانونياً في الموعد المذكور جرت في حقك المعاملة القانونية
القاضي
١٥٧١١٢

اعلان بمثابة مذكرة دعوة صادرة عن
محكمة البداية المدنية /١٤/ بحلب
القاضي: فاطمة دهان المساعد: غفران عبيد
المدعي: محمد الموسى بن محمود
المدعى عليه: راشد الراشد بن جمعة
الموضوع: ترميم تثبيت شراء
الدعوى أساس /٢٦٥١٢/ لعام ٢٠١٩
قررت المحكمة وعملاً بالمادة /٢٧/أ اصول تبليغك مذكرة الدعوة بواسطة النشر بالصحف وعلى لوحة اعلانات المحكمة بلزوم الحضور الى المحكمة يوم الاربعاء الواقع في ٢٠٢٠/٢/٥ الساعة/١٠/ زوالية واذا لم تحضر أو ترسل وكيلاً قانونياً في الموعد المذكور أجريت بحقك المعاملة القانونية
القاضي
١٥٧١١٣

اعلان بمثابة مذكرة دعوة صادر عن
المحكمة الشرعية التاسعة بحلب
القاضي السيد: محمد العلي
المساعد السيد: محمد سلامة
الجهة المدعية: خديجة مغربي بنت محمود
المدعى عليه: مصطفى خسه بن حمدو
موضوع الدعوى: تثبيت طلاق
في الدعوى رقم اساس /١٦٠٨١/ لعام ٢٠١٩
وعملاً بأحكام المادة /٢٧/ فقرة/أ/ من قانون أصول المحاكمات تبليغك الدعوى بواسطة الإعلان بالصحف ولصقاً على لوحة اعلانات المحكمة ولزوم الحضور إلى المحكمة يوم الاحد الواقع ٢٠٢٠/١/٢٦ الساعة العاشرة زوالية وأذا لم تحضر أو ترسل وكيلاً قانونياً في الموعد المذكور جرت في حقك المعاملة القانونية
القاضي
١٥٧١٥٠

اعلان بمثابة مذكرة دعوة صادرة عن
محكمة البداية المدنية ١٥ بحلب
القاضي السيد: نادر حيلاني
المساعد: سامر عيدو
المدعي: فيض الله الفواز ابن عمر
للمدعى عليه: جمال الدين حلو عجوري ابن محمد خير
الدعوى: ترميم
في الدعوى التي كانت منظورة لدة محكمة البداية المدنية بحلب الغرفة ١٥ برقم اساس ٣٤٣٨ لعام ٢٠١٢ والمجددة ترميماً برقم أساس (٢٠١٩/٤٩٥٦) وعملاً بالمادة (٢٧) أصول المحاكمات تقرر إبلاغكم مذكرة الدعوى نشراً بالصحف وعلى لوحة اعلانات المحكمة بلزوم حضور جلسة المحاكمة يوم الاربعاء ٢٠٢٠/١/٢٩ الساعة ١٠ فإذا لم تحضر او ترسل عنك وكيلاً قانونياً جرت بحقك المحاكمة وفق القانون
القاضي
١٥٧١٥١

إعلان بمثابة سند تبليغ حكم صادرة عن
المحكمة الشرعية العاشرة بحلب
القاضي السيد: بسام تلجبيني
المساعد السيد: عبد الكريم حارس
المدعية: حليمة الحاج عبد الله بنت جمعة
المدعى عليه: عمر العبيد المواس بن محمد
الدعوى: تثبيت زواج ونسب
لكون إقامة المدعى عليه ضمن المناطق غير الآمنة وعملاً بالمادة (٣٤/أ) أصول محاكمات قررت المحكمة إعلامك نشراً بالصحف وعلى لوحة إعلانات المحكمة مضمون القرار رقم /١٥٨٤/ أساس /١٣٧٧٧/ لعام ٢٠١٩ المتضمن
١- تثبيت زواج المدعية والمدعى عليه على مهر معجله خمس وسبعون ألف ليرة سورية غير مقبوضة ومؤجله مثله باقية بذمة الزوج واعتبار زواجهما حاصلاً في محلة المشهد بتاريخ ٢٠١٦/١/١٠
٢- الحاق نسب الطفلة حلا تولد حلب ٢٠١٧/١/١٥ من والديها طرفي الدعوى
٣- تضمين الجهة المدعى عليها الرسوم والمصاريف قراراً قابلاً للطعن بالنقض صدر علناً بتاريخ ٢٠١٩/١٢/١٦
القاضي
١٥٧١٤٨

إعلان بمثابة سند تبليغ حكم صادر عن
محكمة البداية المدنية السادسة بحلب
أساس ١٩٢٠قرار ٨٧٧لعام ٢٠١٩
القاضي عبد الله كريدي
المساعد: احمد يوسف
المدعي طالبة الترميم: هبة حريري بنت عصام
المدعى عليها المطلوب التمريم ضدها:
وورثة رقوش نزهه وهم:
عمر وعبد الرحمن ورويده ونجوه ومحمد وهاجر وامل وفاطمة وفدوى أولاد احمد بركات قجة
محمد البكري بن الشيخ موسى
الدعوى: ترميم دعوى وتثبيت شراء
قررت المحكمة عملا بالمادتين ٢٧-٣٤/أ من قانون أصول المحاكمات المدنية اعلام المدعى عليه بواسطة النشر بالصحف ولصقا على لوحة إعلانات المحكمة المتضمن:
-إحالة هذه الدعوى برقم أساس ١٩٢٠قرار ٨٧٧ حسم ٢٠١٩/١٠/٧ بوضعها الراهن الى محكمة الصلح المدنية بحلب تبعا للاختصاص...الخ
قرارا وجاهيا بحق الجهة المدعية وكالوجاهي بحق الجهة المدعى عليها قابلا للاستئناف صدر وافهم علنا بتاريخ الموافق ٢٠١٩/١٠/٧
القاضي
١٥٧١٢٥

إعلان بمثابة سند تبليغ حكم صادر عن
المحكمة الشرعية الاولى بحلب
القاضي السيد: مصطفى حاج حسين
المساعد السيد: عبد الرحمن حسن
المدعية: غفران معاز بنت محمد وكيلها المحامي معاوية محمد
المدعى عليه: علي تركماني بن احمد
عملا بالمادة ٣٤/أ أصول محاكمات قررت المحكمة اعلامك نشرا بالصحف وعلى لوحة إعلانات المحكمة مضمون القرار ١٨٤٣اساس ١٠٧٩٥ لعام ٢٠١٩ المتضمن:
١- تثبيت زواج المدعية من المدعى عليه على مهر معجله خمسمائة الف ليرة سورية مقبوضة ومؤجله خمسمائة الف ليرة سورية باقية بذمة الزوج وعد زواجهما حاصلا في محلة المعادي بحلب تاريخ ٢٠١٧/١٠/٢٥
١-تثبيت نسب الطفلة سلوى تولد حلب ٢٠١٩/٥/١٥ من والديها المذكورين وتسجيلها على قيدهما في السجل المدني قرارا قابلا للطعن بالنقض صدر بتاريخ ٢٠١٩/١٢/٢٣
القاضي
١٥٧١٢٦

إعلان بمثابة سند تبليغ حكم شرعي
صادرة عن المحكمة الشرعية العاشرة
بحلب
أساس ١٣٣٩٢قرار ١٥٢٣ لعام ٢٠١٩
القاضي السيد: بسام تلجبيني
المساعد السيد: عبد الكريم حارس
المدعي: عادل الديري بن علي
المدعى عليها: ايمان الديري بنت اكرم
موضوع الدعوى: تثبيت زواج
قررت المحكمة بالمادتين ٢٧-٣٤مكرر من قانون أصول المحاكمات المدنية اعلام المدعى عليها بواسطة النشر بالصحف ولصقا على لوحة إعلانات المحكمة القرار المتضمن:
١-تثبيت الزواج الجاري بين كلا من المدعي عادل الديري بن علي وهالة تولد جوباس ١٩٩٧/١/١ جوباس خ ٢٨والمدعى عليها ايمان الديري بنت اكرم وكاملة تولد جوباس ٢٠٠٣/٤/١٥ جوباس خـ ٢٨ وذلك على مهر معجله خمسمائة الف ليرة سورية مقبوضة ومؤجله مثله باقية بذمة الزوج واعتبار زواجهما حاصلا في محلة سراقب بتاريخ ٢٠١٨/٤/٢٥
٢- تضمين الجهة المدعى عليها الرسوم والمصاريف قرارا وجاهيا بحق المدعية وبمثابة الوجاهي بحق المدعى عليه قابلا للطعن بطريق النقض صدر وافهم علنا بتاريخ ١٤٤١/٤/١٢هـ الموافق في ٢٠١٩/١٢/٩ ميلادي
وعليه اقتضى الإعلان
القاضي
١٥٧١٢٧

إعلان بمثابة مذكرة دعوة لحضور
مجلس عائلي صادرة عن المحكمة
الشرعية الخامسة بحلب
القاضي السيد: ياسر العلي
المساعد السيد: عثمان منان
المدعية: زينب المصارع بنت خالد
المدعى عليه: نادر الدبجان بن سيف
الدعوى: تفريق
الدعوى أساس ٢٠١٩/١٢٢٠١
تقرر تعيين حكمين من الاباعد وتحديد يوم الاحد الموافق ٢٠٢٠/١/٢٦ في الساعة ١١صباحا موعدا لعقد المجلس العائلي المشترك
ونظرا لجهالة موطن المدعى عليه وعملا باحكام المادة ٢٧/أ من قانون أصول المحاكمات المدنية تقرر دعوة المدعى عليه بإحدى صحف العاصمة وعلى لوحة إعلانات المحكمة لحضور المجلس العائلي لدى المحكمة الشرعية الخامسة بحلب في الدعوى المقامة وفي حال تغيبك وعدم حضورك او ارسال وكيل قانونيا سينعقد المجلس العائلي وتثبيت غيابك والسير باجراءات التحكيم بحقك بمثابة الوجاهي وعليه اقتضى الإعلان
القاضي
١٥٧١٢٨

سند تبليغ حكم صادر عن المحكمة
الشرعية في الباب
القاضي السيد: سلطان الاسعد قاضي المحكمة الشرعية في الباب
المساعد: عبير الدندشي
المدعية: نورة الأحمد بنت إبراهيم يمثلها المحامي محمد سعيد السعيد
المدعى عليه: حمزه الأحمد بن جميل
موضوع الدعوى: تثبيت زواج ونسب
نظرا لعدم التمكن من تبليغك على عنوان اقامتك كونك ضمن المناطق الغير آمنة وعملا باحكام المادة ٣٤ فقرأ أصول محاكمات مدنية تقرر تبليغك الحكم الصادر رقم أساس ٢٨٨ صادر عن المحكمة الشرعية في الباب بتاريخ ٢٠١٩/١٢/٢٢ على لوحة إعلانات المحكمة ونشرا بإحدى الصحف اليومية والمتضمن:
١- الحكم بتثبيت زواج المدعية نورة الأحمد بنت إبراهيم ومطيعة تولد نعمان ١٩٨٧/١/١ قيد نعمان /١/ أمانة الباب من المدعى عليه حمزة الأحمد بن جميل وزكية تولد نعمان ١٩٨٩/١/٢٥ قيد نعمان /١/ بتاريخ ٢٠١٤/٢/٣ في مدينة قرية النعمان على مهر معجله مائة الف ليرة سورية مقبوضة مشترى بها أشياء جهازية ومؤجله مائة الف ليرة سورية باقية بذمة الزوج وتسجيل ذلك لدى امانة السجل المدني أصولا
٢- تثبيت نسب الطفلة ليندا الأحمد بنت حمزه ونورة تولد الباب ٢٠١٥/١/١ من ابويها المتداعيين والزام امين السجل المدني بتسجيلها في قيوده أصولا
٣- تضمين المدعى عليه الرسوم والمصاريف واتعاب المحاماة والحد الأدنى للوكالة
قرارا وجاهيا بحق المدعية وبمثابة الوجاهي بحق المدعى عليه قابلا للطعن بالنقض صدر ونطق به علنا بتاريخ ٢٥/ربيع الاخر ١٤٤١ هجري الموافق ٢٠١٩/١٢/٢٢ ميلادي
القاضي
١٥٧١٢٩

إعلان بمثابة مذكرة إخطار صادرة عن
المحكمة الشرعية التاسعة بحلب
القاضي: محمد العلي
المساعد: محمد سلامه
المدعية: فؤاده فلاحة بنت عبد الحميد تمثلها المحامية نجلاء دهان
المدعى عليه: حسن الابراهيم بن إبراهيم
الدعوى: تثبيت مخالفة رضائية
الدعوى أساس ١٧٤٠٨لعام ٢٠١٩
لم يحضر المدعى عليه رغم تبلغه مذكرة الدعوة بالنشر بالصحف ولصقا على لوحة إعلانات المحكمة كونه ضمن المناطق الغير امنة
لذلك قررت المحكمة عملا باحكام المادة ٣٤/أ أصول ابلاغك مذكرة الإخطار بواسطة النشر بالصحف المحلية ولصقا على لوحة إعلانات المحكمة بلزوم الحضور الى المحكمة يوم الاحد ٢٠٢٠/١/٢٦ الساعة ١٠ زوالية
واذا لم تحضر او ترسل عنك وكيلا قانونيا في الموعد المذكور أجريت بحقكم المعاملة القانونية ويعتبر الحكم الذي يصدر بمثابة الوجاهي بحقكم
القاضي
١٥٧١٣٠

إعلان بمثابة مذكرة دعوة صادر عن
المحكمة الشرعية ٥ بحلب
القاضي السيد: ياسر العلي
المساعد السيد: عثمان منان
المدعية: تالين بكرو بنت احمد يمثلها المحامي طالب طالب
المدعى عليه: مناف عبيد بن راجح
الدعوى: زواج ونسب
في الدعوى رقم أساس ١٥٢٧٢لعام ٢٠١٩
لعدم التمكن من تبليغكم على عنوانكم في المناطق غير الامنة وعملا بالقانون رقم ١ لعام ٢٠١٦ المادة ٣٤ فقرة أ قررت المحكمة: ابلاغ المدعى عليه بواسطة النشر بالصحف العاصمة وعلى لوحة إعلانات المحكمة بلزوم الحضور الى المحكمة يوم الاحد الواقع في ٢٠٢٠/١/١٩ الساعة ٩ وان لم تحضر او ترسل وكيلا قانونيا في الموعد المحدد جرت بحقكم المعاملة القانونية وعليه اقتضى الإعلان
القاضي
١٥٧١٣١

إعلان بمثابة مذكرة إخطار صادرة عن
محكمة الصلح المدنية الأولى بحلب
القاضي: احمد حاج محمد بكرو
المساعد: محمد حزوري
المدعي: المدير العام التنفيذي للشركة السورية للاتصالات إضافة لوظيفته بصفته تمثله إدارة قضايا الدولة
المدعى عليه: رافي بولاديان بن اكوب- ماري
موضوع الدعوى: طلب مبلغ
في الدعوى رقم أساس ٥٦٢٥لعام ٢٠١٩ نظرا لتعذر تبليغك في موطن اقامتك بسبب الأوضاع الأمنية وفق ماورد في الشروحات الواردة على مذكرة دعوتك فقد تقرر تبليغك مذكرة إخطارك في احدى الصحف المحلية ولصقا على لوحة إعلانات المحكمة أصولا عملا باحكام المادة ٣٤ من قانون أصول المحاكمات المدنية رقم ١ لعام ٢٠١٦ علما أن موعد الجلسة القادمة هو يوم الأربعاء الواقع في ٢٠٢٠/١/٢٩ الساعة التاسعة صباحا فاذا لم تحضر او ترسل من ينوب عنك تجري بحقك المعاملة القانونية أصولا وستصدر الاحكام بحقك بمثابة الوجاهي
القاضي
١٦٧١٣٢

إعلان بمثابة مذكرة دعوة صادرة عن
محكمة الصلح المدنية الخامسة بحلب
القاضي: بشرى غيبور
المساعد: عبد الحميد البكار
المدعي: المدير العام التنفيذي للشركة السورية للاتصالات إضافة لوظيفته بصفته تمثله إدارة قضايا الدولة
اسم المدعى عليه: يوشع الابراهيم بن نادر-سحر
رقم أساس الدعوى ٢٠١٩/٦٥٤٤
موضوع الدعوى: طلب مبلغ
نظرا لتعذر تبليغك في موطن اقامتك بسبب الأوضاع الأمنية وفق ماورد في الشروحات الواردة على مذكرة دعوتك فقد تقرر تبليغك مذكرة دعوتك في احدى الصحف المحلية ولصقا على لوحة إعلانات المحكمة عملا باحكام المادة ٣٤/أ من قانون أصول المحاكمات المدنية رقم ١ لعام ٢٠١٦ علما أن موعد الجلسة القادمة هو يوم الخميس الواقع في ٢٠٢٠/١/٣٠ الساعة ١٠ زوالية واذا لم تحضر او ترسل وكيلا قانونيا في الموعد المذكور جرت في حقك المعاملة القانونية وعليه اقتضى الإعلان
القاضي
١٥٧١٣٣

إعلان بمثابة مذكرة إخطار صادرة عن
محكمة البداية المدنية الثالثة بحلب
في الدعوى المقامة من:
القاضي السيد: عبد الرزاق كاتبي
المساعدة السيد: نور ركبي
المدعي: المدير العام التنفيذي للشركة السورية للاتصالات إضافة لوظيفته بصفته تمثله إدارة قضايا الدولة
المدعى عليه: احمد الحسين بن حسين
موضوع الدعوى: تثبيت زواج ونسب
بالدعوى رقم أساس ١٩٠٧٣ لعام ٢٠١٩
عملا بالمادة ٣٤/أ من قانون أصول المحاكمات المدنية قررت المحكمة إخطارك بواسطة النشر بالصحف المحلية وعلى لوحة إعلانات المحكمة بلزوم حضورك الى المحكمة يوم الخميس الواقع في ٢٠٢٠/١/٢٣الساعة ١٠ زوالية
واذا لم تحضر او ترسل وكيلا قانونيا بالموعد المحدد جرت بحقك المعاملة القانونية وعليه اقتضى الإعلان
القاضي
١٥٧١٤٠

إعلان بمثابة سند تبليغ حكم صادرة عن
محكمة الصلح المدنية الثانية بحلب
القاضي: جهان السلو
المساعد: حسان حميدي
المدعي: محمد فاتح بركات بن عمر
المدعى عليه: محمد صالح طوبراقجي بن محمود
الموضوع: تثبيت شراء سيارة
قررت المحكمة عملا بالمادة ٢٧/أ من قانون أصول ابلاغك بالنشر بالصحف وعلى لوحة إعلانات المحكمة القرار رقم ٥٩٤واساس ٢٩٠٤لعام ٢٠١٩ والمتضمن:
تثبيت شراء المدعي وبيع المدعى عليه للحصة السهمية ٢٤٠٠/٦٠٠ سهما للسيارة ٥٥٦٦٨٤ حلب ونقل وتسجيل الملكية لاسم المدعي أصولا
ترقين إشارة الدعوى الموضوعة بالعقد ٢٠١٩/٧٦٣٥ بعد انبرام الحكم
قرارا وجاهيا بحق المدعي وبمثابة الوجاهي بحق المدعى عليه قابلا للاستئناف صدر بتاريخ ٢٠١٩/١٢/١٨
القاضي
١٥٧١٤١

إعلان بمثابة مذكرة دعوة صادر عن
محكمة الصلح المدني السابعة
في الدعوى المقامة من : حاكم مصرف سورية المركزي- بصفته
اسم المدعى عليه: محمد حكيم بن احمد
رقم أساس الدعوى ٢٠١٩/٢٦٥٦
موضوع الدعوى: طلب مبلغ
نظرا لتعذر تبليغك في موطن اقامتك فقد تقرر تبليغك مذكرة دعوتك في احدى الصحف المحلية عملا باحكام المادة ٣٤ من قانون أصول المحاكمات المدنية رقم ١ العام ٢٠١٦ علما ان موعد الجلسة القادمة هو اليوم الواقع في ٢٠٢٠/١/٢١ الساعة العاشرة صباحا فاذا لم تحضر او ترسل من ينوب عنك تجري بحقك المعاملة القانونية أصولا
وعليه اقتضى الإعلان
القاضي
١٥٧١٤٣

إعلان بمثابة مذكرة إخطار صادرة عن
محكمة البداية المدنية ١٥بحلب
القاضي: نادر حيلاني
المساعد: سامر عيدو
المدعي: محمد منذر فاخوري بن مصطفى
المدعى عليها: خوله عبد العال بنت محمد ديب
الموضوع: تثبيت شراء
الدعوى أساس ٢٢٧١١لعام ٢٠١٩
لم يحضر المدعى عليه رغم تبلغه مذكرة الدعوة بالنشر بالصحف ولصقا على لوحة إعلانات المحكمة كونه مجهول الإقامة لذلك قررت المحكمة عملا باحكام المادة ٢٧/أ أصول ابلاغك مذكرة الإخطار بواسطة النشر بالصحف ولصقا على لوحة إعلانات المحكمة بلزوم الحضور الى المحكمة يوم الأربعاء ٢٠٢٠/١/٢٩ الساعة ١٠ زوالية واذا لم تحضر او ترسل وكيلا قانونيا عنكم جرت بحقكم المعاملة القانونية وإن الحكم سيصدر بحقكم بمثابة الوجاهي. وعليه اقتضى الإعلان
القاضي
١٥٧١٦٥

مذكرة دعوة لمجلس عائلي صادر عن
المحكمة الشرعية الخامسة بحلب
القاضي السيد: ياسر العلي.
المساعد السيد: عثمان منان.
الجهة المدعية: فاطمة جمعة بنت جمو.
الجهة المدعى عليه: عبد الرحمن عبدو بن عبدو.
موضوع الدعوى: تفريق لعلة الشقاق.
في الدعوى الشرعية رقم أساس /١٢٣٧٨/ لعام ٢٠١٩
عملاً بالمادة (٣٤/أ) من قانون أصول المحاكمات المدنية قررت المحكمة دعوة المدعى عليه لحضور المجلس العائلي بواسطة النشر بالصحف وعلى لوحة إعلانات المحكمة بلزوم الحضور إلى المحكمة يوم الأربعاء الواقع في ٢٠٢٠/١/٢٩ الساعة (١٠) زوالية وإذا لم يحضر أو يرسل وكيلاً قانونياً بالموعد المحدد جرت بحقه المعاملة القانونية غيابياً.
وعليه اقتضى الإعلان
القاضي
١٥٧١٥٩

إعلان بمثابة مذكرة إخطار صادرة عن
محكمة البداية المدنية السابعة بحلب
القاضي: لينا المصيطف.
المساعدة: نورا اتش أوغلي.
المدعي: موسى شيخ عبد الهادي بن محمود.
المدعى عليه: أحمد شيخ عبد الهادي بن محمود.
الموضوع: تثبيت بيع.
الدعوى أساس /١٨٧٠١/ لعام ٢٠١٩
لم يحضر المدعى عليه رغم تبلغه مذكرة الدعوة بالنشر بالصحف ولصقاً على لوحة إعلانات المحكمة كونه مجهول الإقامة.
لذلك قررت المحكمة عملاً بأحكام المادة (٢٧/أ) أصول إبلاغك مذكرة الإخطار بواسطة النشر بالصحف ولصقاً على لوحة إعلانات المحكمة بلزوم الحضور إلى المحكمة يوم الثلاثاء ٢٠٢٠/٢/٤ الساعة (١٠) زوالية وإذا لم تحضر أو ترسل وكيلاً قانونياً عنك في الموعد المذكور أجريت بحقك المعاملة القانونية والحكم الذي سيصدر بحقكم سيعتبر بمثابة الوجاهي.
القاضي
١٥٧١٦٠

إعلان بمثابة سند تبليغ حكم شرعي
صادر عن المحكمة الشرعية الغرفة الأولى
بحلب أساس:/١٧٤٩/ قرار /٩٩٩/
لعام ٢٠١٩
القاضي السيد: مصطفى حاج حسين.
المساعد: خلدون حوري.
الجهة المدعية: حلا هلال بنت عبد الحميد يمثلها المحامي: أحمد طرقجي.
الجهة المدعى عليها: عبد القادر سوادي بن أحمد.
موضوع الدعوى: تفريق لعلة الشقاق.
قررت المحكمة عملاً بالمادتين (٣٤- ٢٧) من قانون أصول المحاكمات المدنية إعلام المدعى عليه بواسطة النشر بالصحف ولصقاً على لوحة إعلانات المحكمة مضمون القرار رقم /٩٩٩/ لعام ٢٠١٩ أساس /١٧٤٩/ لعام ٢٠١٩ المتضمن:
١- تصديق تقرير الحكمين المؤرخ في ٢٠١٩/٨/٢١ والتفريق بين الزوجين المتداعين بطلقة بائنة واحدة واعتبارها واقعة في قاعة المحكمة الشرعية بحلب بتاريخ صدور هذا القرار.
٢- إلزام الزوجة المدعية بالعدة الشرعية اعتباراً من تاريخ صدور هذا القرار.
٣- تثبيت تنازل المدعية عن المهرين والنفقة وكافة حقوقها الزوجية تجاه المدعى عليه.
٤- تضمين المدعى عليه الرسوم والم

الثورة
صدر العدد الأول في 1963/7/1
الثلاثاء 12 جمادى الأولى 1441 هـ 7 كانون الثاني 2020 م العدد 17162

إعلان بمثابة سند تبليغ حكم شرعي
صادر عن المحكمة الشرعية الغرفة الخامسة بحلب أساس /١٢٢٧٤/ قرار /١٨٣٦/ لعام ٢٠١٩

القاضي السيد: ياسر العلي.
المساعد: عثمان منان.
المدعي: تهاني أبرم بنت سيف الدين.
المدعى عليها: محمود الحميد بن جركس.
موضوع الدعوى: تفريق لعلة الغياب.
قررت المحكمة عملاً بالمادتين (٣٤- ٢٧) من قانون أصول المحاكمات المدنية إعلام المدعى عليه بواسطة النشر بالصحف ولصقاً على لوحة إعلانات المحكمة مضمون القرار رقم /١٨٣٦/ لعام ٢٠١٩ أساس /١٢٢٧٤/ لعام ٢٠١٩ المتضمن:
١- التفريق بين الزوجين المتداعين: محمود الحميد بن جركس ودلال تولد حلب ١٩٨٦/٥/١ برقوم خ٣٢ وتهاني أبرم بنت سيف الدين وفاتن تولد حلب ١٩٩٢/١/٥ برقوم خ٣٢ لعلة الغياب من تاريخ صدور هذا القرار بطلقة بائنة رجعية واحدة واقعة في قاعة المحكمة الشرعية بحلب وتسجيل ذلك في السجل المدني أصولاً.
٢- إلزام المدعية بالعدة الشرعية من تاريخ صدور هذا القرار أصولاً.
٣- تثبيت تنازل المدعية عن كافة حقوقها الزوجية والمهرين والنفقة وغيرها.
٤- تضمين المدعى عليه الرسوم والمصاريف.
قراراً وجاهياً بحق المدعية وبمثابة الوجاهي بحق الجهة المدعى عليه قابلاً للطعن بطريق النقض صدر وأفهم علناً حسب الأصول بتاريخ ٢٥/ربيع الآخر/١٤٤١ هجري الموافق في ٢٠١٩/١٢/٢٢ ميلادي.
وعليه اقتضى الإعلان
القاضي
١٥٧١٦٤

إعلان بمثابة مذكرة إخطار صادر عن محكمة البداية المدنية الثالثة عشر بحلب
القاضي السيد: سامر زينو.
المساعد السيد: حسان العلي.
الجهة المدعية: رئيس مجلس إدارة جمعية النصر التعاونية للسكن والاصطياف بحلب بصفته يمثلها المحامي هيثم البلال.
الجهة المدعى عليها:
١- سلوى شربتجي بنت محمد.
٢- بيبرس حافظ بن محمد جهاد.
الدعوى: ترقين إشارة دعوى.
في الدعوى رقم أساس (٢٠١٩/٨٣٤١)
قررت المحكمة وعملاً بالمادة رقم (٣٤) أصول المحاكمات تبليغ المدعى عليه بيبرس حافظ بواسطة النشر بإحدى الصحف المحلية ولصقاً على لوحة إعلانات المحكمة بلزوم الحضور إلى المحكمة يوم الخميس الواقع في ٢٠٢٠/١/٣٠ الساعة (١٠) زوالية وإذا لم يحضر أو يرسل وكيلاً عنه جرت بحقه المعاملة القانونية وسيصدر الحكم بمثابة الوجاهي أصولاً.
القاضي
١٥٧١٦٨

إعلان بمثابة مذكرة إخطار
صادرة عن المحكمة الشرعية بالسفيرة
القاضي السيد: حسين العليوي.
المساعد السيدة: نعيمة المسطور.
الجهة المدعية: ساره الأسعد بنت مطير.
الجهة المدعى عليها: جمال البارود بن محمد.
موضوع الدعوى: تفريق بين الزوجين لعلة الشقاق.
في الدعوى رقم أساس (٢٠١٩/٥٣٥)
والمتكونة بين الطرفين لم يحضر المدعى عليه جلسة المحاكمة بتاريخ ٢٠١٩/١٢/١٦ رغم تبلغه مذكرة الدعوة نشراً بالصحف ولصقاً على لوحة إعلانات المحكمة.
لذلك قررت المحكمة عملاً بأحكام المادة (٢٧) أصول محاكمات مدنية إخطار المدعى عليه نشراً بالصحف ولصقاً على لوحة إعلانات المحكمة بلزوم الحضور إلى جلسة المحاكمة يوم الاثنين ٢٠٢٠/١/٢٠ الساعة (١٠) زوالية وإذا لم تحضر أو ترسل وكيلاً قانونياً عنك جرت بحقك المعاملة القانونية وإن الحكم سيصدر بحقك بمثابة الوجاهي.
وعليه اقتضى الإعلان
القاضي
١٥٧١٧٠

إعلان بمثابة سند تبليغ حكم شرعي
صادرة عن المحكمة الشرعية الغرفة التاسعة بحلب أساس /١٤٧٥٨/ قرار /١٧٢٦/ لعام ٢٠١٩

القاضي السيد: محمد العلي.
المساعد: محمد سلامة.
المدعية: سدرة حياني بنت شكري.
المدعى عليه: محمد زيدان بن مصطفى.
موضوع الدعوى: تثبيت زواج ونسب.
قررت المحكمة عملاً بالمادة (٢٧- ٣٤) مكرر من قانون أصول المحاكمات المدنية إعلام المدعى عليه بواسطة النشر بالصحف ولصقاً على لوحة إعلانات المحكمة مضمون القرار رقم /١٧٢٦/ أساس /١٤٧٥٨/ لعام ٢٠١٩ أقرار:
١- تثبيت زواج المدعية: سدرة حياني بنت شكري والدتها فضيلة تولد حلب ٢٠٠١/١/٥ مسجلة بالقيد كرم الجبل خ٩٩ عازبة اسلام من المدعى عليه محمد زيدان بن مصطفى والدته أمينه تولد سرمدا ١٩٩٣/١/١ مسجل بالقيد بلدة سرمدا غربية خ٤٤ عازب إسلام وعلى مهر مهجله خمسمائة ألف ليرة سورية غير مقبوضة ومؤجله خمسمائة ألف ليرة سورية باقية بذمة الزوج وعد زواجهما حاصلاً في محلة الفردوس بحلب بتاريخ ٢٠١٨/١/٢٠ وتسجيل الزواج في السجلات المدنية أصولاً.
٢- تثبيت نسب الطفلة جود تولد حلب ٢٠١٩/١/٢٥ إلى والديها طرفي الدعوى وتسجيلها على قيدهما في السجلات المدنية أصولاً.
٣- تضمين المدعى عليه الرسوم والمصاريف.
قراراً وجاهياً بحق المدعية وبمثابة الوجاهي بحق المدعى عليه قابلاً للطعن بالنقض صدر حسب الأصول بتاريخ ٢٥/ربيع الثاني/١٤٤١ هجري الموافق في ٢٠١٩/١٢/٢٢ ميلادي.
وعليه اقتضى الإعلان
القاضي
١٥٧١٧١

إعلان بمثابة مذكرة إخطار صادرة عن محكمة البداية المدنية التاسعة بحلب
القاضي السيدة: نهى شيخ محمد.
المساعد السيد: عبد الباسط محمد.
المدعي: صلاح الدين فرواتي ابن محمد.
المدعى عليهم:
١- فلك حميدي بنت أحمد.
٢- عروبة حميدي بنت أحمد.
٣- ثوره حميدي بنت أحمد.
إضافة لتركة المورث أحمد حميدي.
الدعوى: تثبيت شراء.
في الدعوى رقم أساس (٢٠١٩/١٥٠٣٢)
قررت المحكمة سنداً للمادة (٢٧/أ) من قانون أصول المحاكمات المدنية إبلاغكم مذكرة الإخطار بالصحف وعلى لوحة إعلانات المحكمة ولزوم الحضور إلى المحكمة يوم الأربعاء الواقع في ٢٠٢٠/١/٢٩ الساعة (١٠) زوالية وإذا لم تحضروا أو ترسلوا وكيلاً قانونياً عنكم في الموعد المحدد جرت بحقكم المعاملة القانونية. وعليه اقتضى الإعلان
القاضي
١٥٧١٧٢

إعلان بمثابة مذكرة دعوة صادرة عن المحكمة الجمركية الأولى بحلب
في الدعوى المقامة من:
المدعي: مدير جمارك حلب- إضافة لوظيفته
اسم المدعى عليه: فرهاد بن عبد القادر وكوثر
رقم أساس الدعوى: ٢٠١٩/١/٦
اسم المدعى عليه: حسن حمادة
رقم أساس الدعوى: ٢٠١٩/١/٦
اسم المدعى عليه: إسماعيل بن حبو
رقم أساس الدعوى: ٢٠١٩/١/٦
اسم المدعى عليه: فاروق إسماعيل بن حبو وفاطمة
رقم أساس الدعوى: ٢٠١٩/١/٦
اسم المدعى عليه: حسن بن عبد القادر وكوثر
رقم أساس الدعوى: ٢٠١٩/١/٦
اسم المدعى عليه: نجمكين علي بن بهاء الدين
رقم أساس الدعوى: ٢٠١٩/١/٦
اسم المدعى عليه: علي بهاء الدين وفاطمة
رقم أساس الدعوى: ٢٠١٩/١/٦
اسم المدعى عليه: زكريا حمادة بن حسن وخنساء
رقم أساس الدعوى: ٢٠١٩/١/٦
اسم المدعى عليه: محمد بدر بغدادي بن عبد الله وآمنة
رقم أساس الدعوى: ٢٠١٩/١/١٧
موضوع الدعوى: مخالفة جمركية.
نظراً لتعذر تبليغكم في مواطن إقامتكم بسبب الأوضاع الأمنية ووفقاً لما ورد في الشروحات الواردة على مذكرة دعوتكم فقد تقرر تبليغكم مذكرة دعوتكم في إحدى الصحف المحلية عملاً بأحكام المرسوم التشريعي رقم /٢٥/ لعام ٢٠١٣ أن موعد الجلسة القادمة هو اليوم الواقع في ٢٠٢٠/١/٢٢ الساعة العاشرة صباحاً فإذا لم تحضروا أو ترسلوا من ينوب عنكم تجري بحقكم المعاملة القانونية أصولاً وستصدر الأحكام بحقكم بمثابة الوجاهي.
القاضي
١٥٧٢٤٥

إعلان بمثابة تبليغ حكم صادر عن محكمة البداية المدنية الثالثة بحلب
أساس /١/١٧٢٧٧/ قرار /١٢٢٧/ لعام ٢٠١٩ باسم الشعب العربي في سورية
القاضي: سامر زينو.
المساعد: حسان العبد الله.
المدعي: علاء العموري بن محمد.
المدعى عليهم: ورثة المرحوم محمود رمضان وهم راميا طفران بنت محمد وليد وعبد القادر رمضان بن محمود وجميلة رمضان بنت محمود وميساء أبو صالح بنت محمد.
الدعوى: تثبيت شراء
في القضاء من حيث إن الطرفان لم يحضرا جلسة المحاكمة بتاريخ ٢٠١٩/١٢/١٠ رغم تفهمهما الموعد أصولاً وانتظارهما الزمن القانوني وحتى نهاية الدوام الرسمي وتكرار النداء عليهما لم يحضرا لذلك استناداً لأحكام المادتين (١١٩ و١٢٠) من قانون أصول المحاكمات المدنية أقرر:
١- شطب استدعاء الدعوى.
٢- رفع إشارة الدعوى.
٣- تضمين المدعى عليه الرسوم والمصاريف.
قراراً صدر بتاريخ ١٣/ربيع الآخر/١٤٤١ هـ و٢٠١٩/١٢/١٠
القاضي
١٥٧١٧٥

إعلان بمثابة سند تبليغ حكم صادر عن محكمة البداية المدنية السادسة بحلب أساس /١٥١٠/ قرار /١٠٦٨/ لعام ٢٠١٩
القاضي: عبد الله كريدي.
المساعد: أحمد يوسف.
المدعي: صفاء عفاص بنت بعكر.
المدعى عليها: عبد الله عصفور بن محمد عقيل.
الدعوى: تثبيت شراء وترميم الدعوى أساس /١٠٦٤٦/ لعام ٢٠٠٨
قررت المحكمة عملاً بالمادتين (٣٤- ٢٧/أ) من قانون أصول المحاكمات المدنية إعلام المدعى عليه بواسطة النشر بالصحف ولصقاً على لوحة إعلانات المحكمة المتضمن:
١- ترميم الدعوى أساس /١٠٦٤٦/ لعام ٢٠٠٨ صلح مدني غرفة أولى.
٢- تثبيت شراء الجهة المدعية وبيع الجهة المدعى عليها للمسكن رقم /٣٠/ من العمارة رقم (١١٣) منطقة المعصرانية. قراراً وجاهياً بحق الجهة المدعية وكالوجاهي بحق الجهة المدعى عليها قابلاً للاستئناف صدر وأفهم علناً بتاريخ الموافق ٢٠١٩/١١/١١
القاضي
١٥٧١٧٦

إعلان بمثابة مذكرة إخطار صادرة عن محكمة البداية المدنية (١٣) بحلب
القاضي السيد: سامر زينو.
المساعد السيد: حسان العبد الله.
المدعي: عبد القادر البركاوي بن إبراهيم.
المدعى عليه: محمد الشيخ محمد ناجي بن قاسم.
الدعوى: فسخ تسجيل.
الدعوى أساس (٢٠١٩/٤٠٠٧)
عملاً بالمادة (٢٧/أ) أصول محاكمات قررت المحكمة إخطارك نشراً بالصحف وعلى لوحة إعلانات المحكمة بلزوم الحضور إلى المحكمة يوم الخميس ٢٠٢٠/١/٢٣ الساعة (١٠) زوالية وإذا لم تحضر أو ترسل وكيلاً قانونياً جرت بحقك المعاملة القانونية وسيصدر الحكم بمثابة الوجاهي.
القاضي
١٥٧١٧٧

إعلان بمثابة مذكرة إخطار صادر عن المحكمة الشرعية الغرفة الثالثة بحلب
القاضي السيد: عبد الرحمن سيرجية موصللي.
المساعد السيد: خلدون حوري.
المدعية: عدوية شاهين بنت عبد الفتاح- وكيلها المحامي: محمد حاج يحيى.
المدعى عليه: عبد الفتاح ياسين العصفور بن ياسين.
الدعوى: تثبيت غياب وتعيين وكيل قضائي.
في الدعوى رقم أساس /١٧٠٢٤/ لعام ٢٠١٩ المتكونة بين الطرفين المذكورين لم يحضر المدعى عليه ولم يبلغ مذكرة الدعوى لجهالة موطنه لذلك قررت المحكمة عملاً بأحكام المادة (٢٧) فقرة (أ) من قانون أصول المحاكمات إخطار المدعى عليه بواسطة النشر بالصحف المحلية وعلى لوحة إعلانات المحكمة بلزوم الحضور إلى المحكمة يوم الاثنين الموافق ٢٠٢٠/١/٢٧ الساعة العاشرة زوالية وإذالم تحضر أو ترسل وكيلاً قانونياً عنك في الموعد المحدد جرت في حقك المعاملة القانونية وسيصدر الحكم بحقك كالوجاهي.
وعليه اقتضى الإعلان
القاضي
١٥٧١٧٨

إعلان بمثابة مذكرة دعوة صادرة عن محكمة البداية المدنية (١٣) بحلب
القاضي السيد: سامر زينو.
المساعد السيد: حسان العبد الله.
المدعي: حسين الحرك بن جعفر.
المدعى عليه: إبراهيم داؤد بن أحمد.
الدعوى: تثبيت شراء.
في الدعوى أساس (٢٠١٩/٢١٠٢١)
عملاً بالمادة (٢٧/أ) أصول محاكمات قررت المحكمة إبلاغك مذكرة الدعوة نشراً بالصحف وعلى لوحة إعلانات المحكمة بلزوم الحضور إلى المحكمة يوم الخميس ٢٠٢٠/١/٢٣ الساعة (١٠) زوالية وإذا لم تحضر أو ترسل وكيلاً قانونياً جرت بحقك المعاملة القانونية.
القاضي
١٥٧١٧٩

إعلان بمثابة مذكرة دعوة صادر عن محكمة الشرعية الرابعة بحلب
القاضي السيد: أنس سراج الدين.
المساعد السيد: محمد الحسين الرجو.
المدعية: حسناء دعبول بنت رمضان.
المدعى عليه: مالك مخزوم بن عبد الباسط.
موضوع الدعوى: تثبيت زواج ونسب.
في الدعوى رقم أساس /١٦٧٩٩/ لعام ٢٠١٩ وفق أحكام المادة (٣٤/أ) قررت المحكمة إبلاغ المدعى عليه بواسطة النشر بالصحف وعلى لوحة إعلانات المحكمة بلزوم الحضور إلى المحكمة يوم الأحد الواقع في ٢٠٢٠/١/١٩ الساعة العاشرة زوالية وإذا لم تحضر أو ترسل وكيلاً قانونياً في الموعد المذكور أجريت بحقك المعاملة القانونية وعليه اقتضى الإعلان
القاضي
١٥٧١٨٠

إعلان بمثابة مذكرة دعوة صادر عن المحكمة الشرعية الثامنة بحلب
القاضي السيد: صفوت شغالة.
المساعد السيد: محمد بكار.
الجهة المدعية: زهراء المحمد زين بنت محمود.
المدعى عليه: محمود حميد بن إبراهيم.
موضوع الدعوى: تثبيت طلاق.
في الدعوى رقم أساس /١٤٥٩٢/ لعام ٢٠١٩ عملاً بالمادة (٣٤) فقرة (أ) من قانون أصول المحاكمات المدنية إبلاغه الدعوى بواسطة الإعلان بالصحف ولصقاً على لوحة إعلانات المحكمة ولزوم الحضور إلى المحكمة يوم الاثنين الواقع في ٢٠٢٠/١/٢٠ الساعة العاشرة زوالية وإذا لم يحضر أو يرسل وكيلاً قانونياً في الموعد المذكور جرت في حقه المعاملة القانونية.
القاضي
١٥٧١٨١

إعلان بمثابة مذكرة دعوة صادرة عن محكمة الاستئناف المدنية (٧) بحلب
الرئيس: أحمد علي علي.
المساعد: خالد الزين.
المستأنفة: ميسون مهندس بنت محمد.
المستأنف عليهم: (بكري- كوثر- سها- محمد- سميرة- محمود- عمر- عبد القادر- أميرة- وفاء- صفاء- غزوان- رضوان) أولاد محمد صالح قباني.
الموضوع: استئناف.
في الدعوى رقم أساس /١٨٤٦/ لعام ٢٠١٩ نظراً لعدم التمكن من تبليغكم لإقامتكم في المناطق غير الآمنة وفق أحكام المادة (٣٤/أ) أصول قررت المحكمة إبلاغكم بواسطة النشر بالصحف وعلى لوحة إعلانات المحكمة بلزوم حضوركم إلى المحكمة يوم الأربعاء ٢٠٢٠/١/٢٢ الساعة (١١) زوالية وإذا لم تحضروا أو ترسلوا وكيلاً قانونياً في الموعد المذكور أجريت بحقكم المعاملة القانونية.
رئيس محكمة الاستئناف المدنية بحلب
١٥٧١٨٤

إعلان بمثابة مذكرة دعوة صادرة عن محكمة الصلح المدنية السابعة بحلب
القاضي: محمد رشيد أرسلان.
المساعد: محمد حراق.
المدعي: المدير العام التنفيذي للشركة السورية للاتصالات- إضافة لوظيفته بصفته تمثله إدارة قضايا الدولة.
المدعى عليه: طارق سباغ بن عز الدين- روعة.
موضوع الدعوى: طلب مبلغ.
في الدعوى رقم أساس (٦٣٨٨) لعام ٢٠١٩ نظراً لتعذر تبليغك في موطن إقامتك بسبب الأوضاع الأمنية وفق ما ورد في الشروحات الواردة على مذكرة دعوتك فقد تقرر تبليغك مذكرة دعوتك في إحدى الصحف المحلية ولصقاً على لوحة إعلانات المحكمة عملاً بأحكام المادة رقم (٢٧) من قانون أصول المحاكمات المدنية رقم (١) لعام ٢٠١٦ علماً أن موعد الجلسة القادمة هو يوم الثلاثاء الواقع في ٢٠٢٠/٢/٤ الساعة التاسعة صباحاً فإذا لم تحضر أو ترسل من ينوب عنك تجري بحقك المعاملة القانونية أصولاً وستصدر الأحكام بحقك بمثابة الوجاهي.
القاضي
١٥٧١٨٥

إعلان بمثابة مذكرة إخطار صادرة عن محكمة البداية المدنية (١١) بحلب
القاضي: حسن زلط.
المساعد: أحمد الحسين.
المدعي: إبراهيم أحمد المواس بن حمادي.
المدعى عليهما:
- أنس يونسو بن محمد أهدلي.
- غياث جبر بن علي.
الموضوع: تثبيت بيع.
الدعوى أساس /٢٤٦٣٧/ لعام ٢٠١٩
لم يحضر المدعى عليه رغم تبلغه مذكرة الدعوة بالنشر بالصحف ولصقاً على لوحة إعلانات المحكمة كونهما ضمن المناطق غير الآمنة.
لذلك قررت المحكمة عملاً بأحكام المادة (٣٤/أ) أصول إبلاغكما مذكرة الإخطار بواسطة النشر بالصحف المحلية ولصقاً على لوحة إعلانات المحكمة بلزوم الحضور إلى المحكمة يوم الخميس ٢٠٢٠/٢/٢٠ الساعة (١٠) زوالية وإذا لم تحضر أو ترسل عنكما وكيلاً قانونياً في الموعد المذكور أجريت بحقكما المعاملة القانونية ويعتبر الحكم الذي يصدر بمثابة الوجاهي بحقكم.
القاضي
١٥٧١٨٦

إعلان بمثابة مذكرة دعوة
القاضي السيد: مصطفى بسوت.
المساعد: مصطفى بكرو.
المدعية: شركة مللوك للتجارة- تمثلها المحامية: رشا مصابني.
المدعى عليه: عهد معتوق ابنة أحمد.
في الدعوى أساس (١٧٧٣١)/٢٠١٩ المنظورة أمام محكمة البداية المدنية الخامسة بحلب تقرر تبليغك لصقاً على لوحة إعلانات المحكمة وبأحد صحف مراكز المحافظات لحضور جلسة يوم الاثنين الواقع في ٢٠٢٠/١/٢٠ الساعة العاشرة زوالية فإذا لم تحضر أو ترسل وكيلاً قانونياً عنك جرت الإجراءات القانونية بحقك بمثابة الوجاهي.
القاضي
١٥٧١٨٧

سند تبليغ حكم
صادر عن المحكمة الشرعية في منبج
القاضي السيد: سلطان الأسعد- قاضي المحكمة الشرعية في منبج.
المساعد: عبير الدندشي.
المدعية: أمينة الحمو بنت علي- وكيلها المحامي: غازي علي باش.
المدعى عليهم: ورثة المرحوم محمد العبود بن حمد.
١- زوجته خلفه الشيخ.
٢- أولاده: أحمد- إبراهيم- حسين- منبج- معروفون من المختار.
موضوع الدعوى: تثبيت زواج من ومتوفي وتثبيت وفاة.
نظراً لعدم التمكن من تبليغك على عنوان إقامتك كونه ضمن المناطق غير الآمنة وعملاً بأحكام المادة (٣٤) فقرة /أ/ أصول محاكمات مدنية تقرر تبليغك الحكم الصادر رقم أساس /١٠٣٢/ قرار /١٢٨٦/ صادر عن المحكمة الشرعية في منبج بتاريخ ٢٠١٩/١٢/٢٤ على لوحة إعلانات المحكمة ونشراً بإحدى الصحف اليومية والمتضمن:
١- تثبيت زواج المدعية (أمينة الحمو بنت علي وعدوله تولد منبج ١٩٧٣/٨/٧ قيد عسليه ٣٧) من مورث المدعى عليهم المرحوم (محمد العبود بن حمد وعزيزه تولد خربة بشار ١٩٥٨/٩/١ قيد أبو كهف ١٥) بتاريخ ٢٠١١/٤/٨ بعقد زواج عرفي في محلة منبج على مهر معجله /١٠٠٠/ ليرة سورية باقية مقبوضة ومؤجله /١٠٠٠/ ليرة سورية باقية بذمة الزوج واستمر زواجهما حتى وفاة الزوج بتاريخ ٢٠١٧/١٢/١٢
٢- تثبيت وفاة المرحوم محمد العبود بن حمد وعزيزة تولد خربة بشار ١٩٥٨/٩/١ قيد أبو كهف ١٥ بتاريخ ٢٠١٧/١٢/١٢ وتسجيل وفاته لدى أمانة السجل المدني أصولاً.
٣- إلزام أمين السجل المدني بتنفيذ مضمون القرار.
٤- تضمين المدعى عليه الرسوم والمصاريف.
قراراً وجاهياً بحق الجهة المدعية وكالوجاهي بحق المدعى عليهم قابلاً للطعن بطريق النقض صدر وأفهم ونطق به علناً بتاريخ ٢٠١٩/١٢/٢٤ ميلادي
القاضي
١٥٧١٨٨

إعلان بمثابة مذكرة دعوة صادر عن محكمة الشرعية السابعة بحلب
القاضي السيد: بسام القاسم.
المساعد السيد: محمد مستت.
المدعية: قمر حسن بنت أحمد- يمثلها المحامي: عمران عطيه.
المدعى عليه: محمد نور علي آغا بن ناصح.
موضوع الدعوى: تفريق لعلة الشقاق والضرر ونفقة أطفال ونفقة زوجية وعدة.
في الدعوى رقم أساس /١٨٥٩١/ لعام ٢٠١٩ وفق أحكام المادة (٢٧/أ) قررت المحكمة إبلاغ المدعى عليه بواسطة النشر بالصحف وعلى لوحة إعلانات المحكمة بلزوم الحضور إلى المحكمة يوم الاثنين الواقع في ٢٠٢٠/١/٢٧ الساعة العاشرة زوالية وإذا لم تحضر أو ترسل وكيلاً قانونياً في الموعد المذكور أجريت بحقك المعاملة القانونية.
وعليه اقتضى الإعلان
القاضي
١٥٧١٨٩

مذكرة دعوة صادرة عن المحكمة الشرعية في جبل سمعان في الدعوى رقم أساس /٩٠٠/ لعام ٢٠١٩
القاضي السيد: محمود عادل شوا.
المساعد: محمود الحمود.
المدعية: ربارين بريم بنت صبحي- وكيلها المحامي: محمد علي.
المدعى عليه: جوان عثمان بن مسلم- حلب- الشيخ مقصود.
موضوع الدعوى: تفريق لعلة الشقاق.
كون أن عنوان المدعى عليه ضمن المناطق غير الآمنة وعملاً بأحكام المادة (٣٤) فقرة /أ/ أصول محاكمات مدنية قررت المحكمة تبليغ المدعى عليه على لوحة إعلانات المحكمة ونشراً بالصحف بلزوم حضورك إلى المحكمة يوم الخميس ٢٠٢٠/١/٢٣ الساعة /١٠/ زوالية وإذا لم تحضر أو ترسل وكيلاً قانونياً عنك تجري بحقك المعاملة القانونية وان الحكم سيصدر بحقك بمثابة الوجاهي. وعليه اقتضى الإعلان
القاضي
١٥٧١٩٠

مذكرة إخطار صادرة عن المحكمة الشرعية في جبل سمعان في الدعوى رقم أساس /٧٤٣/ لعام ٢٠١٩
القاضي السيد: محمود عادل شوا.
المساعد: محمود الحمود.
المدعية: ليلى خللو بنت نذير- وكيلها المحامي: صلاح كنجو.
المدعى عليه: نضال حاجي بن محمد كولين.
موضوع الدعوى: تفريق لعلة الشقاق والضرر. كون أن عنوان المدعى عليه ضمن المناطق غير الآمنة وعملاً بأحكام المادة (٣٤) فقرة /أ/ أصول محاكمات مدنية قررت المحكمة اخطار المدعى عليه على لوحة إعلانات المحكمة ونشراً بالصحف بلزوم حضورك إلى المحكمة يوم الخميس ٢٠٢٠/١/٢٣ الساعة /١٠/ زوالية وإذا لم تحضر أو ترسل وكيلاً قانونياً عنك تجري بحقك المعاملة القانونية وان الحكم سيصدر بحقك بمثابة الوجاهي.
وعليه اقتضى الإعلان
القاضي
١٥٧١٩١

إعلان قضائي بمثابة إخطار تنفيذي
طالب التبليغ: ليلى الزين بنت محمود.
المطلوب تبليغهم: (جمعة- مصطفى- محمد- أحمد- غادة- أمل- هدى- صالحة- وصال- سهيلة- نجوى) أولاد عبد اللطيف علوش- بصفتهم ورثة عبد اللطيف علوش.
قررت رئاسة التنفيذ المدني بحلب بتاريخ ٢٠١٩/١٢/٢٢ في الملف التنفيذي رقم /٦١٨٠/ ص لعام ٢٠١٩ إخطاركم نشراً بالصحف وعلى لوحة إعلانات دائرة التنفيذ المدني بحلب بأنه قد وضع موضع التنفيذ الحكم الصلحي المدني رقم أساس /٢٣٩١٠/ قرار /بلا/ لعام ٢٠٠٣ فعليكم مراجعة دائرة التنفيذ المدني بحلب أو إرسال وكيل قانوني خلال المدة القانونية تحت طائلة متابعة الإجراءات التنفيذية بالملف.
وعليه اقتضى الإعلان
مدير التنفيذ المدني بحلب
١٥٧١٩٢

اعلان بمثابة سند تبليغ حكم شرعي صادرة عن المحكمة الشرعية الخامسة بحلب
القاضي: ياسر العلي
المساعد: عثمان منان
المدعية: رامية الدهام بنت احمد يمثلها المحامي رباح رمضان
المدعى عليه: محمد منير الاطرش بن محمد
الدعوى: تثبيت طلاق
قررت المحكمة عملا بالمادة رقم ٢٧-أ من قانون اصول المحاكمات اعلام المدعى عليه بواسطة النشر بالصحف ولصقا على لوحة اعلانات مضمون القرار رقم ١٨٥٠ لعام ٢٠١٩ اساس ٢٠١٩/١٣٧١٥ المتضمن:
١-تثبيت طلاق المدعية رامية الدهام بنت احمد وريمه تولد حلب ١٩٨٤/٨/٦ قرية تل علو خ ٣٤ من المدعى عليه محمد منير الاطرش بن محمد ومنى تولد حلب ١٩٨١/٦/١٠ قرية تل علو ٣٤ الواقع بتاريخ ٢٠٠٨/٥/٦ في محلة المعادي بحلب وتسجيل ذلك في السجل المدني بحلب اصولا
٢-عدم لزوم العدة الشرعية لفوات وانقضاء اوانها
٣-تثبيت تنازل المدعية عن كافة حقوقها الزوجية والشرعية من المهرين والنفقة والمصاغ الذهبي ومن كل حق او طلب
٤-تضمين المدعى عليه الرسوم والمصاريف والفي ليرة سورية اتعاب محاماة قرارا وجاهيا بحق الجهة المدعية وبمثابة الوجهي بحق الجهة المدعى عليها قابلا للطعن بالنقض صدر علنا واصولا بتاريخي ٢٦ ربيع الاخر ١٤٤١ هجري الموافق ٢٠١٩/١٢/٢٣ ميلادي
القاضي
١٥٧٢٩٨

اعلان بمثابة مذكرة دعوى صادر عن محكمة الصلح المدنية ٦ بحلب
القاضي السيد: جان كبه
المساعد السيد: هيثم شلاش
الجهة المدعية:
عدويه محوك بنت يوسف
ندى محوك بنت يوسف
مسلم صابوني بن غسان
غادة صابوني بنت غسان
يوسف صابوني اصالة وبصفته وكيلا عن زياد صابوني بن غسان بموجب الوكالة العامة ذات الرقم ١٢١-١٣١٢٦-٣٣٦٨ عدل حلب لعام ٢٠١٨ وعن كنده صابوني بموجب الوكالة العامة ذات الرقم ١٢٩-٧٤٥٩-١٣٠٥ لعام ٢٠١٤ عدل حلب
يمثلهم المحامي: علاء الدين ابو دان
الجهة المدعى عليها: علي خلوف بن حسين
موضوع الدعوى: اخلاء لعلة التقصير بالدفع في الدعوى رقم اساس ٥٨٠٨ لعام ٢٠١٩ عملا بالمادة ٢٧/أ من قانون اصول المحاكمات المدنية قررت المحكمة تبليغك نشرا بالصحف وعلى لوحة اعلانات المحكمة بلزوم حضورك الى المحكمة يوم الخميس ٢٠٢٠/٢/٦ الساعة ١٠ زوالية واذا لم تحضر او ترسل وكيلا قانونيا في الموعد المحدد جرت بحقك المعاملة القانونية وعليه اقتضى الاعلان
القاضي
١٥٧٢٩٩

اعلان بمثابة مذكرة دعوة صادرة عن محكمة البداية المدنية ١١ بحلب
القاضي المناب بالانابة: رقم ٤٠٨: حسن مشاعل
المساعد: احمد الحسين
المدعيان:
محمد نذير سنكري بن محمد
عبد الله سنكري بن عبد القادر
المدعى عليهما:
جمال عبد الناصر البيكباشي بن محمد رشيد
لينا ونس بنت حسين
الموضوع: منع معارضة واستلام عقار
الدعوى اساس ١٤٦٤٥ لعام ٢٠١٩
قررت المحكمة وعملا بالمادة ٢٧/أ اصول تبليغكما مذكرة الدعوة بواسطة النشر بالصحف وعلى لوحة اعلانات المحكمة بلزوم الحضور الى المحكمة يوم الخميس ٢٠٢٠/١/٣٠ الساعة ١٠ زوالية
واذا لم تحضر او ترسل وكيلا قانونيا في الموعد المذكور اجريت بحقكما المعاملة القانونية
القاضي
١٥٧٣٠١

اعلان قضائي بمثابة تبليغ طلب عارض صادر عن محكمة الصلح المدنية الثامنة بحلب
القاضي: محمد لولك
المساعد: محمد اديب الزكور
المدعي: ابراهيم هنداوي بن محمود
المدعى عليه: ١-طه سرداني بن محمد فطين
٢-مصطفى سمان بن عبد الرحمن
الموضوع: طلب عارض
في الدعوى اساس ٤٧٣٩ لعام ٢٠١٩
عملا بالمادة ٢٧/أ من قانون اصول المحاكمات قررت المحكمة تبليغكما الطلب العارض المتضمن تصحيح الطلب الثالث الوارد في استدعاء الدعوى الاصلية وجعله تثبيت بيع الجهة المدعى عليها وشراء الجهة المدعية لتمام المقسم موضوع الدعوى..الخ نشرا بالصحف وعلى لوحة اعلانات المحكمة ولزوم الحضور الى المحكمة يوم الثلاثاء الواقع في ٢٠٢٠/١/٢١ الساعة ١٠ زوالية واذا لم تحضرا او ترسلا وكيلا قانونيا جرت بحقكما المعاملة القانونية وعليه اقتضى الاعلان
القاضي
٩٠١٢١

اعلان بمثابة مذكرة اخطار صادر عن محكمة البداية المدنية الثانية بحلب
المدعي: ١-عبد القادر شعار بن حسن
٢-سوسن ارمنازي ابو شعر بنت محمد علي
المدعى عليهما: عمر الكحاط بن شريف
محمد الكحاط بن شريف
القاضي السيد: حسن مشاعل
المساعد: صباح حمامي
بالدعوى المدنية رقم اساس ٢٠١٩/١٢٨١٢ نظرا لجهالة موطن اقامتكم لذلك قررت المحكمة اخطاركم بواسطة النشر بالصحف المحلية وعلى لوحة اعلانات المحكمة بلزوم الحضور للمحكمة يوم الخميس الموافق في ٢٠٢٠/١/٢٣ الساعة العاشرة زوالية واذا لم تحضرا او ترسلا وكيلا قانونيا عنكما بالموعد المحدد جرت بحقكما المعاملة القانونية وان القرار الذي سيصدر بمثابة الوجاهي
القاضي
٩٠١٢٢

اعلان بمثابة مذكرة اخطار صادر عن المحكمة الشرعية الثامنة بحلب
القاضي السيد: صفوت شغالة
المساعد السيد: محمد بكار
المدعي: نجوى طحان بنت محمد صالح
المدخل المدعى عليه: حسن حسينو بن عبد القادر
الدعوى: تثبيت زواج من متوفي
في الدعوى رقم اساس ٧٦٥٠لعام ٢٠١٩ قررت المحكمة وعملا باحكام المادة ٢٧/أ من قانون اصول المحاكمات المدنية اخطارك بالصحف وعلى لوحة اعلانات المحكمة لحضور جلسة المحاكمة يوم الاحد ٢٠٢٠/١/٢٦ الساعة ١٠ زوالية وفي حال تغيبك وعدم حضورك او ارسال وكيلا قانونيا سيصدر الحكم بحقك بمثابة الوجاهي وعليه اقتضى الاعلان
القاضي
٩٠٠٥٠

اعلان بمثابة سند تبليغ حكم صادر عن المحكمة الشرعية في السفيرة
القاضي السيد: حسين العليوي
المساعد السيد: نعيمه المسطور
المدعية: ايمان الهلال الشيبان بنت حسن وكيلها المحامي خالد الحاج احمد
المدعى عليه: محمد ابراهيم الشيبان ابن مصطفى
موضوع الدعوى: تثبيت زواج ومهرين والحاق نسب
قررت المحكمة عملا بالمادة ٢٧ من قانون اصول المحاكمات المدنية اعلام المدعى عليه بواسطة النشر بالصحف ولصقا على لوحة اعلانات المحكمة مضمون القرار رقم ٥٨٩ اساس ٤١٩ لعام ٢٠١٩ والمتضمن اقرر:
١-تثبيت زواج المدعية ايمان الهال الشيبان بنت حسن من زوجها المدعى عليه محمد ابراهيم الهلال بن مصطفى واعتبار هذا الزواج واقعا في مدينة حلب بتاريخ ٢٠١٣/١١/٢٩
٢-تثبيت نسب الاطفال فؤاد تولد ٢٠١٤ وعبد العزيز تولد ٢٠١٥ ورشا تولد ٢٠١٨ والحاقهم بنسب والديهم المذكورين اعلاه
٣-تسجيل واقع

اعلان بمثابة مذكرة اخطار صادرة عن محكمة البداية المدنية ١٤ بحلب
القاضي السيدة: فاطمة دهان
المساعد السيدة: غفران عبيد
المدعي: محمد جمعة الاحمد الصالح بن عبد الرحمن
المدعى عليه: علاء الحلو بن صبحي
الدعوى: ترقين اشارة رهن
الدعوى اساس ٢٠١٩/٢٠٣٢٩ عملا بالمادة ٣٤/أ اصول محاكمات قررت المحكمة اخطارك نشرا بالصحف وعلى لوحة اعلانات المحكمة بلزوم الحضور الى المحكمة يوم الخميس ٢٠٢٠/١/٣٠ الساعة ١٠ زوالية واذا لم تحضر او ترسل وكيلا قانونيا جرت بحقك المعاملة القانونية وسيصدر الحكم بمثابة الوجاهي
القاضي
١٥٧٢٠٠

سند تبليغ حكم صادر عن المحكمة الشرعية في تل الضمان
القاضي السيد: محمد جهاد كردي
المساعد: نذير مشنطط
المدعية: غازية الدادة بنت رمضان يمثلها المحامي: ياسر المناوخ
المدعى عليه: خليل الاحمد بن حسين
اورم الكبرى – معروف من المختار
موضوع الدعوى: تفريق لعلة الغياب
نظرا لعدم التمكن من تبليغك على عنوان اقامتك كونك عنوانك ضمن المناطق الغير امنة وعملا باحكام المادة ٣٤ فقرة أ اصول محاكمات مدنية تقرر تبليغك الحكم الصادر رقم قرار ١٧٥ اساس ٩٥ صادر عن المحكمة الشرعية في تل الضمان بتاريخ ٢٠١٩/١٢/٢٣ على لوحة اعلانات المحكمة ونشرا باحدى الصحف اليومية بالعاصمة والمتضمن:
١-التفريق بين الزوجين المتداعين غازية الداده بنت رمضان وعزره الحمادة تولد عندان الشيخ ١٩٧٤/٥/٣٠ قيد اعبد ٦ والمدعى عليه خليل الاحمد بن حسين وبديعه تولد اعبد ١٩٦٩/٩/٢٣ قيد اعبد ٦ لعلة الغياب بطلقة رجعية واحدة واقعة في اقعة المحكمة الشرعية في تلك الضمان بتاريخ صدور هذا القرار على ان يحق للمدعى عليه مراجعة المدعية الى عصمته اذا عاد خلال فترة العدة
٢-الزام الزوجة بالعدة الشرعية اعتبارا من تاريخ صدور هذا القرار
٣-تثبيت تنازل المدعية عن كافة حقوقها الزوجية والشرعية في هذه الدعوى
٤-تضمين المدعى عليه الرسوم والمصاريف
قرارا وجاهيا بحق الجهة المدعية وكالوجاهي بحق المدعى عليه قابلا للنقض صدر وافهم علنا بتاريخ الاثنين ٢٦ ربيع الاخر ١٤٤١ هجري الموافق لـ ٢٠١٩/١٢/٢٣ ميلادي
القاضي
١٥٧٢٩١

اعلان بمثابة مذكرة دعوة صادرة عن محكمة البداية المدنية السادسة بحلب
القاضي: عبد الله كريدي
المساعد: احمد يوسف
المدعي: مصطفى حسو بن حسين
المدعى عليه: خاكي الغباري بن محمد
الموضوع: تثبيت شراء العقار رقم محضر ٣٧٥٦ مقسم ٧ م ع الثانية بحلب
الدعوى اساس ١٤٤٩ لعام ٢٠١٩
قررت المحكمة وعملا بالمادة ٢٧/أ اصول تبليغك مذكرة الدعوة بواسطة النشر بالصحف وعلى لوحة اعلانات المحكمة بلزوم الحضور الى المحكمة يوم الخميس ٢٠٢٠/١/٢٣ الساعة ١٠ زوالية
واذا لم تحضر او ترسل وكيلا قانونيا في الموعد المذكور اجريت بحقك المعاملة القانونية
القاضي
١٥٧٢٨٨

إعلان بمثابة مذكرة دعوة صادرة عن المحكمة الشرعية الثالثة بحلب
القاضي السيد: عبد الرحمن سيرجيه موصللي
المساعد السيد: خلدون حوري
المدعية: زهراء فوال بنت محمد وحيد
يمثله المحامي فادي العلي
المدعى عليه: بشار حلاق بن محمد علي
الدعوى تفريق لعلة الشقاق
الدعوى أساس٢٠١٩/١١٣٦٥
لجهالة موطن المدعى عليه وعملاً بالمادة (٢٧/أ) أصول محاكمات قررت المحكمة إبلاغك مذكرة الدعوة نشراً بالصحف وعلى لوحة إعلانات المحكمة بلزوم الحضور إلى المحكمة يوم الاثنين ٢٠٢٠/١/٢٠ الساعة ١٠/ زوالية وإذا لم تحضر أو ترسل وكيلاً قانونياً جرت بحقك المعاملة القانونية عليه اقتضى الإعلان
القاضي
١٥٧٢٦٣

إعلان بمثابة سند تبليغ حكم
صادر عن محكمة البداية المدنية العاشرة بحلب
القاضي السيد: حسان الحسن الكالو
المساعد السيد: مازن مؤقت
المدعي: يوسف وأحمد ومحمد ومازن عجمية أولاد محمد
المدعى عليه: جمعة رزوق بن حسن
عملا بالمادة(٣٤/أ) أصول محاكمات قررت المحكمة إعلامك نشراً بالصحف وعلى لوحة إعلانات المحكمة مضمون القرار رقم/٧٧٩/ أساس/١٧٥٣٤/ لعام ١٩٩٨ المتضمن:
١- تثبيت شراء المدعين للمستودع المشاد على المحضر ٢٧٤٨م. ع ثامنة بحلب ونقله لاسمهم بالتساوي
٢- رفع الإشارة بعد الانبرام قرارا قابلاً للاستئناف صدر بتاريخ ١٩٩٨/١٢/٥
القاضي
١٥٧٢٦٤

إعلان بمثابة مذكرة اخطار صادر عن المحكمة الشرعية السادسة بحلب
القاضي السيد: محمد الموسى اليتيم
المساعد السيد: باسم حلاج
الجهة المدعية: سعاد حاج جنيد بنت حسن
المدعى عليه: ياسر الشعبان بن محمد
موضوع الدعوى: تفريق لعلة الشقاق
في الدعوى رقم أساس١٥١١٧/ لعام ٢٠١٩
وعملاً بأحكام المادة/٢٧/ فقرة/أ/ من قانون أصول المحاكمات تقرر اخطارك الدعوى بواسطة الاعلان بالصحف ولصقاً على لوحة اعلانات المحكمة ولزوم الحضور إلى المحكمة يوم الاحد الواقع ٢٠٢٠/٢/٢ الساعة العاشرة زوالية وإذا لم يحضر أو يرسل وكيلاً قانونياً في الموعد المذكور جرت في حقك المعاملة القانونية ويعتبر الحكم الذي سيصدر بحقك بمثابة الوجاهي
القاضي
١٥٧٢٦٥

إعلان بمثابة مذكرة اخطار صادر عن المحكمة الشرعية السادسة بحلب
القاضي السيد: محمد الموسى اليتيم
المساعد السيد: باسم حلاج
الجهة المدعية: صباح خليل بنت خليل
المدعى عليه: نضال محمود بن يوسف
موضوع الدعوى: تفريق لعلة الشقاق
في الدعوى رقم أساس١٧٨٦٧/ لعام ٢٠١٩
وعملاً بأحكام المادة/٣٤/ فقرة/أ/ من قانون أصول المحاكمات تقرر اخطارك الدعوى بواسطة الإعلان بالصحف ولصقاً على لوحة اعلانات المحكمة ولزوم الحضور إلى المحكمة يوم الاحد الواقع ٢٠٢٠/٢/٢ الساعة العاشرة زوالية وإذا لم يحضر أو يرسل وكيلاً قانونياً في الموعد المذكور جرت في حقك المعاملة القانونية ويعتبر الحكم الذي سيصدر بمثابة الوجاهي
القاضي
١٥٧٢٦٦

إعلان بمثابة سند تبليغ حكم شرعي
صادرة عن المحكمة الشرعية الغرفة الرابعة بحلب أساس/١٠٢٩٥/ قرار١٨٣٤/ ٢٠١٩
القاضي السيد: انس سراج الدين
المساعد السيد: محمد الحسين الرجو
الجهة المدعية: ختام خطيب بنت محمود
الجهة المدعى عليهم: محمد الجاسم بن علي
زهرة الخليل بنت أحمد
موضوع الدعوى: تثبيت وفاة وزواج ونسب
قررت المحكمة عملا بالمادتين/٣٤-٢٧/ من قانون أصول المحاكمات المدني اعلام المدعى علهي بواسطة النشر بالصحف ولصقاً على لوحة اعلانات المحكمة
مضمون القرار رقم/١٨٣٤/ لعام ٢٠١٩ أساس/١٠٢٩٥/ لعام ٢٠١٩ المتضمن:
١- قبول الطلب العارض شكلاً وقبوله موضوعاً
٢- تثبيت وفاة المدعو (علاء الجاسم بن محمد وزهرة تولد حلب ١٩٩٠/١/٣ القيد شغيدلة ٤ الدين والمذهب اسلام) واعتبار الوفاة حاصلة في حلب محلة- الفردوس بتاريخ ٢٠١٦/٧/٢٢ وتسجيل واقعة الوفاة في السجل المدني اصولا
٣- تثبيت زواج المدعية (ختام خطيب بنت محمود وناديا تولد حلب ١٩٩٩/١/١٥ القيد الكلاسة٦٤٧) من المرحوم (علاء الجاسم بن محمد وزهرة تولد حلب ١٩٩٠/١/٣ اليد شغيدلة٤) على مهر معجله مئتا ألف ليرة سورية غير مقبوضة ومؤجلة مثله باقية بذمة الزوج وعد زواجهما حاصلاً في الفردوس بتاريخ ٢٠١٤/٧/١ وتسجيله على قيود المتداعين في السجل المدني اصولاً
٤- الحاق نسب الطفلة: ١- شهد العسل تولد حلب ٢٠١٥/١٢/٢٥ بوالديها المذكورين بالفقرة الاولى من هذا القرار اصولا وتسجيل ذلك في السجل المدني اصولا
٥- تضمين المدعى عليه الرسوم والمصاريف
قرار وجاهياً بحق المدعية وبمثابة الوجاهي بحق الجهة المدعى عليه قابلا للطعن بطريق النقض صدر وافهم علنا حسب الأصول بتاريخ ٢٧ ربيع الاخر /١٤٤١/ هجري الموافق في ٢٠١٩/١٢/٢٤ ميلادي وعليه اقتضى الاعلان
القاضي
١٥٧٢٦٧

إعلان بمثابة مذكرة اخطار صادرة عن محكمة الصلح المدنية السادسة بحلب
القاضي: جان جورج كبة
المساعد : محمد حراق
المدعي طالب الترميم: محمد أسامة صباغ بن أحمد
يمثله المحامي: يوسف كنعان
المدعى عليه المطلوب الترميم بمواجهته:
– أحمد وضاح الحصري بن محمد صالح
الموضوع طلب ترميم دعوى وتثبيت شراء طلب عارض بالدعوى أساس ٢٠١٩/٤٠٩٣
عملاً بالمادة ٣٤/أ أصول قررت المحكمة إخطار المدعى عليه نشراً بالصحف وعلى لوحة إعلانات المحكمة بلزوم الحضور يوم الاثنين ٢٠٢٠/١/٢٧ الساعة العاشرة زوالية وإذا لم تحضر أو ترسل وكيلاً قانونياً بالموعد المذكور جرت بحقك المعاملة القانونية وسيصدر الحكم بحقك بمثابة الوجاهي. وعليه اقتضى الاعلان
القاضي
١٥٧٢٦٨

اعلان بمثابة سند تبليغ حكم شرعي
صادرة عن المحكمة الشرعية الغرفة الثالثة بحلب أساس/٨٥٢٢/ قرار ١٨٠٧/ لعام ٢٠١٩
القاضي السيد: عبد الرحمن سيرجيه موصللي
المساعد السيد: خلدون حوري
الجهة المدعية: الاء قبلان بنت امين
الجهة المدعى عليها: هادي زيزان بن محمد رضوان
موضوع الدعوى: تفريق لعلة الشقاق والضرر قبل الخلوة الصحيحة
قررت المحكمة عملاً بالمادتين/٣٤-٢٧/ من قانون أصول المحاكمات المدنية اعلان المدعى عليه بواسطة النشر بالصحف ولصقاً على لوحة اعلانات المحكمة
مضمون القرار رقم/١٨٠٧/ لعام ٢٠١٩ أساس٨٥٢٢/ لعام ٢٠١٩ المتضمن:
١- تصديق تقرير الحكمين المؤرخ ب٢٠١٩/١٢/٢٢ وبالتالي التفريق بين كلا من الزوجة المدعية (الاء قبلان بنت أمين- والدتها : عزيزة الاحمد- القيد مرعشلي/٧٩- تولد بين جن ١٩٩٣/١/١) والزوج المدعى عليه(هادي زيزان بن محمد رضوان- والدته: هالة حيلاني- القيد : مرعشلي/٧٩- تولد حلب ١٩٨٧/٧/١) بطلقة بائنة واحدة لعلة الشقاق والضرر اعتبارا من تاريخ صدور هذا القرار
٢- لامجال للبحث بالعدة الشرعية للمدعية تبعا لان التفريق قبل الدخول والخلوة الصحيحة
٣- تثبيت تنازل المدعية عن كافة حقوقها الزوجية والشرعية
٤- تضمين المدعى عليه الرسوم والمصاريف لاتعاب المحاماة قرارا وجاهيا بحق المدعية وبمثابة الوجاهي بحق الجهة المدعى عليه قابلاً للطعن بطريق النقض صدر وافهم علنا حسب الاصول بتاريخ ٢/ جمادي الاول/١٤٤١ هجري الموافق في ٢٠١٩/١٢/١٩ ميلادي وعليه اقتضى الاعلان
القاضي
١٥٧٢٧٠

اعلان بمثابة سند تبليغ حكم شرعي صادرة عن المحكمة الشرعية الغرفة الخامسة بحلب أساس/١٢٥٧٤/ قرار ١٨٧٢/ لعام ٢٠١٩
القاضي السيد: ياسر العلي
المساعد السيد: عثمان منان
الجهة المدعية: محمد خير الخلوف بن احمد
الجهة المدعى عليها: امل الحاج عساف بنت أحمد
موضوع الدعوى: تثبيت زواج ونسب من متوفى قررت المحكمة عملا بالمادتين/٣٤-٢٧/ من قانون أصول المحاكمات المدنية اعلام المدعى عليه بواسطة النشر بالصحف ولصقاً على لوحة اعلانات المحكمة
مضمون القرار رقم/١٨٧٢/ لعام ٢٠١٩ أساس/١٢٥٧٤/ لعام ٢٠١٩ المتضمن:
١- تثبيت زواج المدعى عليه المرحوم سامر خلوف بن محمد خير الخلوف والدته مريم تولد ميزناز ١٩٩٠/١/١ مسجل قيد ميزناز خانة ١١ بزوجته المدعية امل الحاج عساف بنت احمد والدتها لمياء تولد كفر حلب ١٩٩٠/١/٤ مسجلة قيد كفر حلب خانة ٧ وعلى مهر معجله: خمسون الف ليرة سورية مقبوضة ومؤجلة خمسون الف ليرة سورية باقية بذمة الزوج وعد زواجهما حاصلا في ميزناز الاتارب حلب تاريخ ٢٠١٣/١/١ وبقيت حياتهما الزوجية مستمرة لحين وفاة الزوج باجله المحتوم بتاريخ ٢٠١٤/٣/١
٢- تثبيت نسب الطفلة سيرين تولد ميزناز ٢٠١٤/٧/١٧ بوالدتها المدعى عليها امل الحاج عساف وبوالدها المرحوم سامر خلوف
٣- تضمين المدعى عليه الرسوم والمصاريف
قرارا وجاهياً بحق المدعية وبمثابة الوجاهي بحق الجهة المدعى عليه قابلا للطعن بطريق النقض صدر وافهم علنا حسب الاصول بتاريخ ٣/ جمادي الاولى/١٤٤١ هجري الموافق في ٢٠١٩/١٢/٢٩ ميلادي وعليه اقتضى الاعلان
القاضي
١٥٧٢٧٤

إعلان بمثابة مذكرة دعوة صادرة عن المحكمة الشرعية الثانية بحلب
القاضي مصطفى حبو
المساعد: مصطفى كيالي
المدعي: ياسر حيدر بن صلاح الدين
يمثله المحامي حسين الحاج ملك
المدعى عليها: اولغا كانتسيفا بنت فلاديمر
الدعوى: تفريق لعلة الشقاق الدعوى أساس/١٨١٢٧/ لعام ٢٠١٩ قررت المحكمة وعملا بالمادة /٢٧/أ اصول تبليغك مذكرة الدعوة بواسطة النشر بالصحف وعلى لوحة إعلانات المحكمة بلزوم الحضور إلى المحكمة يوم الاربعاء ٢٠٢٠/١/٢٩ الساعة(١٠) زوالية وإذا لم تحضر أو ترسل وكيلاً قانونياً في الموعد المذكور أجريت بحقك المعاملة القانونية
القاضي
١٥٧٢٧٧

اعلان بمثابة سند تبليغ حكم شرعي
صادرة عن المحكمة الشرعية الغرفة الخامسة بحلب أساس/٨٠٣/ قرار /٦٤٣/ لعام ٢٠١٩
القاضي السيد: ياسر العلي
المساعد السيد: عثمان منان
الجهة المدعية: ضياء ليلا بنت يوسف
يمثلها المحامي حسين حاج ملك
الجهة المدعى عليها: شادي شامي بن جمعة
موضوع الدعوى : تفريق لعلة الشقاق
قررت المحكمة عملا بالمادتين/٣٤-٢٧/ من قانون أصول المحاكمات المدنية اعلام المدعى عليه بواسطة النشر بالصحف ولصقاً على لوحة اعلانات المحكمة
مضمون القرار رقم/٦٤٣/ لعام ٢٠١٩ أساس/٨٠٣/ لعام ٢٠١٩ المتضمن:
١- تصديق تقرير الحكمين المؤرخ في ٢٠١٩/٦/٢٣ والتفريق بين الزوجين المتداعين شادي الشامي بن جمعة وانشراح تولد حلب١٤/١٩٧٩/٣ فلسطيني الجنسية رقم بطاقته العائلية /١٠٨٣٨٤/ وضياء ليلا بنت يوسف ونديمة تولد حلب ١٩٩١/١/١ تاتارلرخـ١٤٦ بطلقة بائنة واحدة واقعة في قاعة المحكمة الشرعية بحلب من تاريخ صدور هذا القرار اصولا وتسجيل ذلك في السجلات المدني المدنية المختصة اصولا.
٢- الزام المدعية بالعدة الشرعية من تاريخ صدور هذا القرار اصولا
٣- تثبيت تنازل المدعية عن كافة حقوقها الزوجية والمهر والنفقة ومن كل حق او طلب
٤- الزام المدعى عليه الرسوم والمصاريف والفي ليرة سورية اتعاب محاماة
قرارا وجاهياً بحق المدعية وبمثابة الوجاهي بحق الجهة المدعى عليه قابلاً للطعن بطريق النقض صدر وافهم علنا حسب الاصول بتاريخ ٢٠/ شوال /١٤٤٠ هجري الموافق في ٢٠١٩/٦/٢٣ ميلادي وعليه اقتضى الاعلان
القاضي
١٥٧٢٧٨

اعلان بمثابة مذكرة اخطار صادرة عن المحكمة الشرعية الرابعة بحلب
القاضي انس سراج الدين
المساعد محمد الحسن الرجو
المدعية: رناد بابللي بنت طلال
يمثلها المحامي عبد السلام كردي
المدعى عليه: ماهر نجار بن محمد
الموضوع : تثبيت زواج وتفريق لعلة الشقاق والضرر والنفقة
الدعوى أساس/١٧٥٦٨/ لعام ٢٠١٩
لم يحضر المدعى عليه رغم تبلغه مذكرة الدعوة بالنشر بالصحف ولصقا على لوحة إعلانات المحكمة كونه مجهول الإقامة
لذلك قررت المحكمة عملاً بأحكام المادة/٢٧/أ اصول إبلاغك مذكرة الاخطار بواسطة النشر بالصحف ولصقاً على لوحة اعلانات المحكمة بلزوم الحضور الى المحكمة يوم الخميس ٢٠٢٠/١/٣٠ الساعة(١٠) زوالية
واذا لم تحضر أو ترسل وكيلاً قانونياً عنك في الموعد المذكور اجريت بحقك المعاملة القانونية والحكم الذي سيصدر بحقكم بمثابة الوجاهي
القاضي
١٥٧٢٧٩

اعلان بمثابة مذكرة دعوة صادرة عن محكمة البداية المدنية التجاري بحلب
القاضي: حسان كالو
المساعد: مازن مؤقت
المدعية: فدوى منلا بنت مظفر
المدعى عليه: رامي طويل بن الياس
الموضوع : محاسبة وتصفية شركة محاصة
الدعوى أساس/٦٢٨/ تجاري لعام ٢٠١٩
قررت المحكمة وعملا بالمادة/٢٧/أ اصول تبليغك مذكرة الدعوة بواسطة النشر بالصحف وعلى لوحة اعلانات المحكمة بلزوم الحضور الى المحكمة يوم الخميس ٢٠٢٠/١/٣٠ الساعة(١٠) زوالية وإذا لم تحضر أو ترسل وكيلاً قانونياً ف الموعد المذكور اجريت بحقك المعاملة القانونية
القاضي
١٥٧٢٨٠

إعلان بمثابة مذكرة دعوة صادرة عن محكمة البداية المدنية الحادية عشر بحلب
القاضي المندب السيد: حسن مشاعل
المساعد: احمد حسين
المدعي: احمد كربوجه بن عمر
المدعى عليه: احمد حمدي الاشقر بن محمد
الدعوى: ترميم دعوى وتثبيت شراء بالدعوى أساس(٢٠١٩/١١٤٤٥)
وعملا بالمادة/٣٤/أ) اصول محاكمات مدنية قررت المحكمة دعوة المدعى عليه بواسطة النشر بالصحف المحلية وعلى لوحة اعلانات المحكمة بلزوم الحضور للمحكمة يوم الاثنين الموافق ٢٠٢٠/١/٢٧ واذا لم تحضر أو ترسل وكيل قانوني عنك بالموعد المحدد جرت بحقك المعاملة القانونية وعليه اقتضى الاعلان
القاضي
١٥٧٢٨١

اعلان بمثابة مذكرة دعوة صادر عن محكمة الشرعية السادسة بحلب
القاضي السيد: محمد الموسى اليتيم
المساعد السيد: باسم حلاج
المدعية: بثينة موسى بنت رضوان
يمثلها المحاميان : قدري عبد الحي واميرة نجار
المدعى عليه: محمد ابو شعبو عمر مصطفى بن احمد
موضوع الدعوى : تثبيت زواج ونسب طفلة
في الدعوى رقم اساس/١٩٨٨٣/ لعام ٢٠١٩ وفق احكام المادة/٣٤/أ قررت المحكمة ابلاغ المدعى عليه بواسطة النشر بالصحف وعلى لوحة اعلانات المحكمة بلزوم الحضور إلى المحكمة يوم الاحد الواقع في ٢٠٢٠/٢/٢ الساعة العاشرة زوالية وإذا لم تحضر أو ترسل وكيلاً قانونياً في الموعد المذكور أجريت بحقك المعاملة القانونية وعليه اقتضى الاعلان
القاضي
١٥٧٢٨٢

اعلان بمثابة مذكرة دعوة صادر عن محكمة الشرعية السادسة بحلب
القاضي السيد: محمد الموسى اليتيم
المساعد السيد: باسم حلاج
المدعية: أمنة سلطان بنت نهاد
يمثلها المحامية : اميرة نجار
المدعى عليه: احمد عبده بن عبد القادر
موضوع الدعوى : تثبيت زواج ونسب طفلة
في الدعوى رقم اساس/١٩١٩١/ لعام ٢٠١٩ وفق احكام المادة/٢٧/أ قررت المحكمة ابلاغ المدعى عليه بواسطة النشر بالصحف وعلى لوحة اعلانات المحكمة بلزوم الحضور إلى المحكمة يوم الاحد الواقع في ٢٠٢٠/٢/٢ الساعة العاشرة زوالية وإذا لم تحضر أو ترسل وكيلاً قانونياً في الموعد المذكور أجريت بحقك المعاملة القانونية وعليه اقتضى الاعلان
القاضي
١٥٧٢٨٣

اعلان بمثابة مذكرة اخطار صادرة عن المحكمة الشرعية الغرفة السابعة بحلب
القاضي السيد: بسام القاسم
المساعد السيد: محمد مستت
المدعي: احمد محمود محمود
المدعى عليها: امينة شيخلي بنت عثمان
موضوع الدعوى : تثبيت طلاق
بالدعوى رقم اساس/١٥٨٩١/ لعام ٢٠١٩
عملا بالمادة ٢٧/أ من قانون اصول المحاكمات المدنية قررت المحكمة اخطارك بواسطة النشر بالصحف المحلية وعلى لوحة اعلانات المحكمة بلزوم حضورك الى المحكمة يوم الاربعاء الواقع في ٢٠٢٠/١/٢٩ الساعة/١٠/ زوالية وإذا لم تحضر أو ترسل وكيلاً قانونيا بالموعد المحدد جرت بحقك المعاملة القانونية وعليه اقتضى الاعلان
القاضي
١٥٧٢٨٤

اعلان بمثابة مذكرة دعوة صادر عن محكمة البداية المدنية الخامسة بحلب
القاضي : مصطفى بسوت
المساعد مصطفى بكرو
المدعية: رهف خلف بنت حسن
المدعى عليهم : ١- فتحية فتاح بنت شيخ موسى
٢- محمد وفاتح وعادل ورغد ولينا وسليمان) خلف اولاد حسن اصالة واضافة للتركة
موضوع الدعوى: تثبيت شراء
في الدعوى رقم أساس/١٩٠٨٥/ لعام٢٠١٩ عملا بالمادة /٢٧/أ من قانون أصول المحاكمات قررت المحكمة تبليغكم نشراً بالصحف وعلى لوحة إعلانات المحكمة بلزوم الحضور إلى المحكمة يوم الاثنين الواقع في ٢٠٢٠/١/٢٧ الساعة/١٠/ زوالية وإذا لم تحضروا أو ترسلوا وكيلا قانونيا فإن الحكم فإن الحكم الذي سيصدر يعد بمثابة الوجاهي بحقكم وعليه اقتضى الاعلان
القاضي
١٥٧٢٨٧

اعلان بمثابة مذكرة اخطار صادر عن محكمة البداية المدنية الثامنة بحلب
القاضي السيد: حسن زلط
المساعد السيد: فؤاد نجار
المدعي : المؤسسة العامة لنقل الكهرباء
المدعى عليه: شركة سوريا ميكا- عزوز للفور ميكا موضوع الدعوى : طلب مبلغ
في الدعوى رقم أساس/٩٢٨٠/ لعام ٢٠١٩ عملاً بالمادة /٣٤/أ من قانون أصول محاكمات قررت المحكمة اخطارك نشرا بالصحف وعلى لوحة إعلانات المحكمة بلزوم حضورك إلى المحكمة يوم الاثنين ٢٠٢٠/١/٢٧ الساعة/١٠/ زوالية . وإذا لم تحضر أو ترسل وكيلاً قانونياً في الموعد المحدد جرت بحقك المعاملة القانونية ويعتبر الحكم الذي سيصدر بمثابة الوجاهي
القاضي
١٥٧٢٨٩

اعلان بمثابة مذكرة اخطار صادر عن محكمة الشرعية الخامسة بحلب
القاضي السيد: ياسر العلي
المساعد السيد: عثمان حنان
المدعية : مريم العريض بنت جمعة
يمثلها المحامي : عبد الجليل رسلان
المدعى عليه: محمد العريض بن محمود
موضوع الدعوى تفريق لعلة الغياب
في الدعوى رقم أساس/١٦٨٥٢/ لعام ٢٠١٩ وفق أحكام المادة /٣٤/أ قررت المحكمة اخطار المدعى عليه بواسطة النشر بالصحف وعلى لوحة إعلانات المحكمة بلزوم الحضور إلى المحكمة يوم الخميس الواقع في ٢٠٢٠/١/٣٠ الساعة العاشرة زوالية وإذا لم تحضر أو ترسل وكيلاً قانونياً في الموعد المحدد جرت بحقك المعاملة القانونية ويعتبر الحكم الذي سيصدر بمثابة الوجاهي وعليه اقتضى الاعلان
القاضي
١٥٧٢٩٠

إعلان بمثابة مذكرة دعوة صادرة عن محكمة الشرعية التاسعة بحلب
القاضي السيد: محمد العلي
المساعد السيد: عبد الكريم حارس
المدعية: ختام بريمو بنت محمد كامل
المدعى عليه: محمد حلاق بن خالد
الموضوع : تثبيت زواج ونسب
في الدعوى رقم أساس(٢٠١٩/١٨٩٠٢)
نظرا لكون موطن المدعى عليه ضمن المناطق غير الآمنة وعملا بأحكام المادة/٣٤/أ قررت المحكمة إبلاغ المدعى عليه بواسطة النشر بالصحف المحلية وعلى لوحة اعلانات المحكمة بلزوم الحضور إلى المحكمة يوم الاربعاء الواقع ٢٠٢٠/١/٢٩ الساعة/١٠/ زوالية .
وإذا لم تحضر أو ترسل وكيلاً قانونياً عنك في الموعد المحدد جرت في حقك المعاملة القانونية غيابياً وعليه اقتضى الاعلان
القاضي
١٥٧٢٨٦

إعلان بمثابة مذكرة دعوة صادر عن محكمة الشرعية الأولى بحلب
القاضي السيد: مصطفى حاج حسين
المساعد السيد: عبد الرحمن حسن
الجهة المدعية: راما جغل بنت عبد اللطيف
المدعى عليه: هاني قطان بن احمد
موضوع الدعوى : تثبيت زواج
في الدعوى رقم أساس(٢٠١٩/١٩٨٨٠)
وعملاً بأحكام المادة/٣٤/ فقرة/أ/ من قانون أصول المحاكمات تبليغك الدعوى بواسطة الإعلان بالصحف ولصقاً على لوحة اعلانات المحكمة ولزوم الحضور إلى المحكمة يوم الاحد الواقع ٢٠٢٠/٢/٩ الساعة العاشرة زوالية . وإذا لم تحضر أو ترسل وكيلاً قانونياً عنك في الموعد المحدد جرت في حقك المعاملة القانونية .
القاضي
١٥٧٢٩٦

إعلان بمثابة مذكرة دعوة صادر عن محكمة الشرعية التاسعة بحلب
القاضي السيد: محمد العلي
المساعد السيد: محمد سلامة
المدعية: ليلى كعده بنت محمد ديب
المدعى عليه: أنس ايوب بن عبد القادر
موضوع الدعوى : تثبيت زواج ونسب وتفريق لعلة الشقاق في الدعوى رقم أساس(٢٠١٩/١٨٣٨٣) وفق أحكام المادة/٣٤/أ قررت المحكمة إبلاغ المدعى عليه بواسطة النشر بالصحف وعلى لوحة إعلانات المحكمة بلزوم الحضور إلى المحكمة يوم الاحد الواقع في ٢٠٢٠/٢/٢ الساعة العاشرة زوالية . وإذا لم تحضر أو ترسل وكيلاً قانونياً في الموعد المذكور أجريت بحقك المعاملة القانونية وعليه اقتضى الاعلان
القاضي
١٥٧٢٩٧

اعلان بمثابة مذكرة اخطار صادر عن محكمة الاستئناف المدنية الثالثة بحلب
الرئيس : محمد جوجه
المساعد : نصار مناع
المستأنف: فاطمة دانيال بنت عبد الرزاق
المستأنف عليه: محمود لبنيه بن أحمد
بمواجهة : عبد الرحمن سلحدار بن محمد سعيد
في الدعوى رقم أساس/١٥٢٨/ لعام ٢٠١٩ قررت المحكمة وعملاً بأحكام المادة/٢٧/أ من اصول المحاكمات اخطارك المستأنف عليه بواسطة النشر بالصحف المحلية وعلى لوحة اعلانات المحكمة بحضور جلسة يوم الخميس الواقع في ٢٠٢٠/١/٣٠ الساعة/١٠/ زوالية وإذا لم تحضروا أو ترسلوا وكيلا قانونيا عنكما بالموعد المحدد جرت بحقكما المعاملة القانونية ويعتبر الحكم الذي سيصدر بمثابة الوجاهي رئيس محكمة الاستئناف المدنية الثالثة بحلب
١٥٧٢٩٢

إعلان بمثابة مذكرة دعوة صادرة عن محكمة الاستئناف المدنية الثامنة بحلب
الرئيس : محمد علي خللي
المساعد: عبد اللطيف ملاح
المستأنفة : رويدة + مهيبة + سميرة+ عائشة / بنات محمد اقرع
المستأنف عليهما:
سماهر ابرص بنت مصطفى
ابراهيم العمر بن محمد
في الدعوى أساس/٤٤٤٨/ص/ لعام ٢٠١٩
حيث أن المستأنف عليهما ضمن المناطق الغير آمنة لذلك قررت المحكمة عملا باحكام المواد ٣٤/أ اصول ابلاغكما بواسطة الاعلان بالصحف وعلى لوحة اعلانات المحكمة بلزوم الحضور الى المحكمة الاربعاء ٢٠٢٠/١/٢٢ الساعة/١١/ زوالية واذا لم تحضرا أو ترسلا وكيلا قانونيا في الموعد المذكور اجريت بحقكم المعاملة القانونية
رئيس محكمة الاستئناف المدنية الثامنة بحلب
١٥٧٢٩٥

إعلان قضائي بمثابة إخطار تنفيذي
طالب التبليغ: نعمان صباهي بن محمد جميل
يمثله المحامي: هادي سعيد
المطلوب تبليغه: أحمد دليل بن نائل
قررت رئاسة التنفيذ المدني بحلب بتاريخ ٢٠١٩/١٢/٣٠ بالملف التنفيذي رقم ٣٦٣/ عرض وايداع/٢٠١٩/ اخطاركم نشرا بالصحف وعلى لوحة إعلانات دائرة التنفيذ المدني بحلب بأنه قد وضع موضع التنفيذ صك رهن لقاء مبلغ وقدره /٥٧٣٥٧/ ل.س لصالحكم ورفع الإشارة الموضوعة عن صحيفة السيارة رقم /١٤٩٤٨٥/ حلب فعليك مراجعة دائرة التنفيذ المدني بحلب أو إرسال وكيل قانوني خلال المدة القانونية تحت طائلة متابعة الإجراءات التنفيذية بالملف.
وعليه اقتضى الإعلان
مدير التنفيذ المدني بحلب
١٥٧٣٠٨

اعلان بمثابة مذكرة إخطار
صادر عن المحكمة الشرعية الأولى بحلب
القاضي السيد: مصطفى حاج حسين
المساعد السيد: عبد الرحمن حسن
المدعية: زينب العلي بنت احمد وكيلتها فاطمة العمران بنت عثمان
وكيله المحامي : بشير العمر
المدعى عليه/ أحمد العبد الله الجاسم بن حسين
موضوع الدعوى: تفريق لعلة الشقاق ونفقة ومهرين في الدعوى رقم أساس /١٧٩٧٠/ لعام ٢٠١٩ من قانون أصول المحاكمات اخطارك بواسطة الإعلان بالصحف ولصقا على لوحة إعلانات المحكمة ولزوم الحضور الى المحكمة يوم الأربعاء ٢٠٢٠/١/٢٢ الساعة العاشرة زوالية وإذا لم تحضر أو ترسل وكيلاً قانونياً في الموعد المذكور جرت بحقك المعاملة القانونية وسيصدر الحكم بحقك بمثابة الوجاهي. وعليه اقتضى الإعلان
القاضي
١٥٧٣٠٧

اعلان بمثابة مذكرة إخطار صادر عن محكمة الاستئناف المدنية الثالثة بحلب
الرئيس/:محمد جوجه
المساعد: محمد نصار مناع
المستأنف/ أحمد جمال الدين فرواتي
المستانف عليها/المدخلة/ سهيلة فرواتي بنت عبد الجليل
الدعوى أساس /٤٥٨/ لعام ٢٠١٩ وعملا باحكام المادة /٢٧/ أ من أصول المحاكمات قررت المحكمة إخطارك نشرا بالصحف المحلية وعلى لوحة إعلانات المحكمة لحضور الجلسة الثلاثاء ٢٠٢٠/١/٢٨ الساعة /١١/ زوالية وإذا لم تحضر او ترسل وكيلا قانونيا عنك في الموعد المذكور جرت بحقك المعاملة القانونية ويعتبر الحكم الذي سيصدر بحقك بمثابة الوجاهي.
رئيس محكمة الاستئناف المدنية بحلب
١٥٧٣٠٣

اعلان بمثابة مذكرة إخطار صادر عن المحكمة الشرعية الثانية بحلب
القاضي: مصطفى حبو
المساعد: مصطفى كيالي
المدعية: حسينة الشيخو بنت محمد نصوحي
وكيلها المحامي : يونس العبد
المدعى عليه:زهير اوسو بن محمد الصغير
الدعوى: تثبيت زواج ونسب
الدعوى أساس /١٠٧٥٦/لعام ٢٠١٩
لم يحضر المدعى عليه رقم تبليغه مذكرة الدعوة بالنشر ولصقا على لوحة إعلانات المحكمة كونه ضمن المناطق الغير آمنة
لذلك قررت المحكمة عملا بأحكام المادة /٣٤/ أ أصول إبلاغك مذكرة الاخطار بواسطة النشر بالصحف المحلية ولصقا على لوحة إعلانات المحكمة بلزوم الحضور الى المحكمة يوم الأربعاء ٢٠٢٠/١/٢٩ الساعة العاشرة زوالية. وإذا لم تحضر أو ترسل عنك وكيلاً قانونياً في الموعد المذكور جرت بحقك المعاملة القانونية ويعتبر الحكم الذي يصدر بمثابة الوجاهي بحقكم وعليه اقتضى التنويه
القاضي
١

الثورة

صدر العدد الأول في 1 / 7 / 1963 thawra.sy

20

facebook twitter

الثلاثاء 12 جمادى الأولى 1441 هـ 7 كانون الثاني 2020 م العدد 17162

أخبار

فيلم مشترك

كشفت ديمة بياعة عن تحضيراتها لبطولة فيلم يشاركها فيه النجم قصي خولي. ولفتت الفنانة إلى أنه من المقرر أن تدور الكاميرا في شهر نيسان المقبل. وأشارت إلى أن الفيلم لا يزال في طور الكتابة، موضحة أن الدور يتطلب منها اللعب على لياقتها الجسدية. يذكر أن بياعة وقصي لم يشاركا سابقاً في أيّ عمل سينمائي، ويستعدان لتجربتهما الأولى في عالم الشاشة الكبيرة.

جديد صفاء سلطان

تستعد الفنانة صفاء سلطان لتصوير مسلسلها الجديد «سوق النسوان»، والذي تنافس به في الماراثون الرمضاني المقبل، وهو من تأليف حنان المهرجي وإخراج مؤمن الملا، بسام الملا، وتشارك صفاء في بطولته أمام بسام كوسا وسلوم حداد و فادي صبيح....

صفاء كانت قد انتهت من تصوير مسلسل «ببساطة ٢»، من تأليف مجموعة من الكتاب، وإخراج تامر اسحاق، ويشارك في بطولته فادي صبيح و محمد حداقي وعبد المنعم عمايري ورنا شميس وغيرهم، بالإضافة لمشاركتها في بطولة المسلسل البدوي «رياح السموم» من تأليف سليمان أبو شارب وإخراج سائد بشير الهواري، وتشارك صفاء في بطولته أمام نخبة من نجوم الدراما الاردنية .

يعود للحارة الشامية

بعد مشاركته في الأجزاء الثلاثة الأولى من «باب الحارة»، يعود الممثل السوري نزار أبو حجر للتعاون مع الأخوين بسام ومؤمن الملا، ولكن هذه المرة في مسلسل «سوق النسوان»، في أول أعماله هذا العام.

أبو حجر صاحب شخصية «أبو غالب»، كان مقرراً أن يعود إلى «باب الحارة» بجزء عاشر، قبل أن تنتقل ملكية العمل إلى شركة أخرى.

وسبق لأبو حجر أن شارك في العديد من الأعمال الشامية، ومنها «طوق البنات» و«قناديل العشاق» و«الغربال» و«ياسمين عتيق» و«زمن البرغوت».

معاً في رمضان ٢٠٢٠

استقر السيناريست احمد عبد الفتاح والمخرج أحمد صالح على «ليالينا» ليكون الاسم المبدئي لمسلسل الممثلين المصريين غادة عادل واياد نصار اللّذين يخوضان من خلاله السباق الرمضاني المقبل، وقد يتم تغيير الاسم في اللحظة الأخيرة والاعتماد عليه بشكل نهائي.

ويشار الى أن مسلسل «ليالينا» يعتمد على البطولة الجماعية، وتجري الشركة المنتجة مفاوضات مع الممثلين للتعاقد معهم الى جانب غادة واياد وذلك تمهيداً لبدء التصوير في الاسبوع الاخير من شهر كانون الثاني الجاري.

هل تجتمعان في نساء من ذهب..؟

لم تتضح بعد صورة الدراما المصرية في شهر رمضان ٢٠٢٠، ولم تحسم التوقعات بعد لجهة حضور أو غياب النجوم المصريين. لكن يبدو أن شهر الصوم سيجمع نادية الجندي ونبيلة عبيد في عمل واحد يحمل إسم «نساء من ذهب».

المشروع مأخوذ عن فورما أميركي، وتم الاتفاق مع السيناريست أمين جمال وورشته على كتابته، ويخرجه وائل إحسان. ولفتت المواقع المصرية إلى أن المسلسل يعتمد على بطولة نسائية من أربع نساء، على الأرجح هنّ: نادية ونبيلة وهالة فاخر وسيكشف عن الاسم الرابع قريباً. بهذه الخطوة، تعود الجندي إلى الدراما بعد غياب أربع سنوات منذ آخر مسلسلاتها «أسرار» (تأليف أحمد صبحي) مع المخرج وائل فهمي عبد الحميد وعرض خارج السباق الرمضاني. أما آخر أعمال نبيلة، فكان «كيد النسا ٢» (تأليف حسين مصطفى محرم وإخراج أحمد صقر) وكشف عنه قبل ستة أعوام إضافة إلى ظهورها كضيفة شرف في حلقة من حلقات مسلسل «لهفة» مع دنيا سمير غانم.

ريهام حجاج تخوض المنافسة

حسمت الممثلة المصرية ريهام حجاج موقفها من خوض منافسات دراما رمضان للمرة الأولى بعد انتشار أنباء منذ فترة عن تعاقدها على مسلسل جديد، حيث تم الاستقرار على المخرج محمد علي لتولي مهمة إخراجه، على أن يتم الاستقرار على الممثلين المشاركين في البطولة قبل انطلاق التصوير أواخر شهر كانون الثاني الحالي، ليكون العمل هو البطولة المطلقة الثانية لريهام حجاج بعدما قدمت مسلسل «كارمن» من ٦٠ حلقة في شهر شباط الماضي.

«حكايتي»..

قراءات من شرفات التسعين..

لا أجمل من حكايا، تُروى بلسان العارفين من أين يبدأ الكلام.. ذاك الذي لا تنتهي مفرداته الراقية والباقية، إن كان من يسرده متمكّناً من استدعاء ما استدعته الإعلامية اللبنانية «رابعة الزيات» إلى «حكايتي» وبصوتِ الشاعر والمفكر العالمي «أدونيس».. الصوتُ الذي كان رائياً وقارئاً للكثير من القضايا الشائكة التي سُئلَ عنها، والذي كان كعادته، جريئاً ومشاكساً وعميقاً في تناولها.

هذا ما استدعته «الزيات» عبر تلفزيون «لنا بلاس» وفي برنامج وفّقت في اختيار ما جعل آخر حلقاته لهذا العام، تتوّج باستضافة هذا الشاعر الذي تقصّدت وفي زمن الجهل والطائفية الدموية، أن تعرّف من لم يعرفه بأنه بالنسبة للعالم والتاريخ والإنسانية:

«اسمٌ مفرد بصيغة الجمع، يترامى على أطراف المدن فيشكّل اسماً يبحث عنه التاريخ لاستكمال تدوينه.. شاعرٌ، جال بين ثابتٍ ومتحوّل. سكن أغنيات المهيار الدمشقي. كتبته بيروت على ورقٍ من شعر ومواقف.. رأته سوريا مرآة سلام في زمنِ الرماد المكتوب على جمر.. الشاعر الذي أضاء قناديل غرناطةَ، وحفّز الأعمى على التنبؤ.

«أدونيس» وحكاية عمر سوف تبدأ من شرفات التسعين، بكلامٍ مشى على روح الأولين..».

هكذا عرّفت به، مختصرة بهذا التعريف، ماتناولته في «حكايتي» من القضايا والآراء التي بحثتها مع «أدونيس».. القضايا التي وإن اعتبرت آراؤه فيها وأجوبته عليها ستستفزُّ كُثر من المتابعين، إلا أنه لم يعتبرها آراء أو أجوبة أو انتقادات، بل «قراءات، أحترم آراء من يرفضها، لأن ما هو ضدّك جزء من فكرك».

إنها القراءات التي قدمها في حوارٍ انتقل فيه من مدى فضاءِ حديقة منزله في بيروت، إلى مكتبتهِ الأشبه بمتحف هو عالمه الذي لا يفنى ولا يموت.. أيضاً، التي كانت عيون الضوءِ لدى شاعرٍ، اتسع كبيئته واخضرّ كعطاءِ أسرته.. شاعرٌ، عشقَ قصائده فوهبها نبضه يُجدد حياتها. الحياة التي لا تشيخ لأنه مفرداتُ أبياتها:

«مُذ ولدت وأنا شاب، والآن بعد التسعين، أعيش في طفولتي. والدي صورة لا تغيب، ووالدتي، جسمٌ من طبيعة.. ينبوعٌ أو شجرة..».

أيضاً، هي قراءات ثرية كـ «الشعر ثروة العرب الأولى». الثروة التي كانت جائزته، في عالم استحقّ كلمته: «لا تهمني الجوائز، ما يهمني كيف أقدم شيئاً مختلفاً».

نعم، هكذا كانت قراءته.. جريئة، مشاكسة، صادمة، عميقة، واعية وداعية: «يجب أن نخرج من القبيلة» وهي دعوته.

باختصار «حكايتي» برنامج حواري تمكّن وبما تناوله، من جذب حتى المشاهدين الرافضين لقراءات هذا الشاعر العلماني.. «أدونيس» المثير للجدل في بحثه بكلِّ ما يتعلق بالحياة والموت والفكر والثقافة والدين والمجتمعات والأفراد والأنظمة والسياسة والمدن وغير ذلك مما أبدى فيه موقفه كشاعرٍ ومفكرٍ عالمي.

الدين «يجب أن يكون فردياً لا قاعدة للعمل السياسي» والمجتمعات «تقيّم الإنسان طائفياً لا ثقافياً أو فكرياً».. أيضاً، الأفراد «متفوقون بعيداً عن المجتمعات والأنظمة السياسية» والثقافة «ليست ثقافة، بل ركام معلومات مكررة إلى ما لانهاية»..

سوريا، بيروت، باريس، مدنٌ تتجدّد في كلِّ واحدة منهما ولادته.. سوريا مسقط رأسه، وبيروت مسقط قلبه، وباريس فضاء شعره.. الشعر الذي ختم البرنامج بقراءةٍ منه، مؤكداً ما استشعرناه بداية اللقاء وكلمته:

«أعتبر نفسي لم أولد بعد، وكلُّ ما كتبتهُ أعدّه تمريناً لأشياءٍ أحلم أن أحقّقها.. المهمُّ كيف نخلق مصيرنا..»..

■ هفاف ميهوب

«أضواء على المشهد الثقافي والفني في سورية»

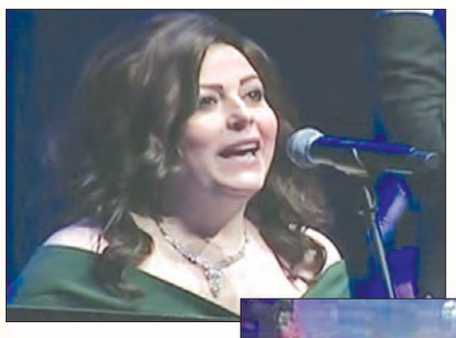

برنامج يحملك خلال دقائق قليلة، إلى خشبة المسارح، وإلى دار الأوبرا، لنعيش اللحظة بشغفها وجمالها، بجولة ميدانية على مراكز العرض،إنه البرنامج المتميز «المشهد الفني» الذي يُعرض على قناة دراما السورية، وهو من إعداد «سوزان سرميني» وتقديم «باسمة نيشي» وإخراج «فرسان قره جولي».

تدير الحوار «نيشي» بأسلوب بسيط أقرب للأسري مع الضيوف، ما ينعكس إيجاباً على إجاباتهم، ففي آخر حلقة قدمتْ واستضافت الفنانة الحلبية «ميادة بسيليس» بمرافقة المايسترو «عدنان فتح الله» و«سمير كويفاتي» تم نقل العديد من لقطات الأغاني التي قدمتها في «دار الأسد للثقافة والفنون» وعلى مسرح الأوبرا.

تبدأ المذيعة اللقاء مع المايسترو «كويفاتي» فتسلط الضوء وإياه على الأعمال الجديدة التي يحضرون لها.. الأغاني الجديدة ومحاولتهم تطوير عمل الفرقة.

بعد هذه البداية، قدمت الفنانة «بسيليس» مجموعة من الأغاني القديمة والحديثة، وعدة مقطوعات من شارات مسلسلات كانت من عمل «كويفاتي» ومنها: «يا بعيد» و «يا طيوب» و«قاعد لحالك» و«كذبك حلو»..

حتماً، البرنامج يعطي ألقاً وتجدداً للفنانين، وبتسليطه الضوء على الأعمال الجديدة لـ«بسيليس» التي عبرت عن سعادتها بمشاركتها بيوم الثقافة ذاكرة وطن، وخصوصاً مع الفرقة الوطنية بقيادة المايسترو «فتح الله»، وقد تخلل الحلقة العديد من أغانيها المنقولة بطريقة ميدانية من دار الأوبرا، لنحلق معها بعالمٍ ساحر، ومع صوت ملائكي وموسيقا رائعة.

أيضاً، التقى البرنامج مع المايسترو «عدنان فتح الله» الذي كان قد خرج من المشفى مؤخراً، فعبر عن سعادته بالعمل مع الثنائي السوري المتميز «سمير كويفاتي» و «ميادة بسيليس» اللذين أضافا الكثير للمكتبة الغنائية السورية..

بالتأكيد، كان للحضور رأيهم، فقد قدموا شهادتهم بما قُدمْ ،كالفنان عارف الطويل والمهندس محمد العويس من حلب ..

هذا ماتضمنه البرنامج الذي قام في حلقات سابقة، بتغطية يوم الثقافة «ذاكرة طن» وبمواكبة ميدانية، وبث للمشهد الذي أبقى المشاهد مع الحدث الفني، إضافة إلى تسليطه الضوء على ما قُدمَ فيه من مسرحٍ وموسيقا وفن تشكيلي وفرقة أطفال..

التقى أيضاً، مع مدير المكتب الإعلامي بوزارة الثقافة «جوني ضاحي» الذي تحدث عن الأسبوع الثقافي في ذكرى تأسيس وزارة الثقافة، ساعياً لإعطائها حقها بمحاولة تجسيد مشهد ثقافي متكامل يعبر عن حضارة عريقة عمرها آلاف السنين، فتضمن مجموعة معارض منها: معرض للآثار عند باب الأوبرا ومعرض فن تشكيلي و معرض للسينما ومعرض للمسرح ومعرض للأطفال، ومعرض صور توثيقي لما أنجزته الوزارة خلال العام، وسيكرم مجموعة من القامات الفنية والإعلامية والثقافية، وما يميز هذا العام النشاطات خارج دمشق توازي نشاطاتها بكل المحافظات دون استثناء تتضمن ملتقيات موسيقية وندوات أثار وفكرية...

وكالعادة ترافق البرنامج مع لقطات حيّة قدمت خلال الأسبوع الثقافي، والتقت أحد المكرمين وكان «نعيم حمدي» الذي تحدث عن سعادته بالتكريم رغم أنه كرم أكثر من مرة في سورية، وفي اليونان وكوريا حيث شارك بثمان مهرجانات دولية فهو مغني وملحن بأكثر من لغة ..

أخيراً.. التقى البرنامج المكرم الأديب «راتب سكر» وقد تحدث عن أهمية هذه المحطة في حياة الفرد، وبأن التكريم مرتبط بالنقاء الإنساني والمحبة، وهو ماجعل لهذا اليوم تأثيراً عميقاً في حياته، وواكب البرنامج تقديم فلم «دم النخيل» في حلقة سابقة.

■ سلوى الديب

كبسة زر

هل نحمل الملفات ذاتها..؟!

■ سعاد زاهر

طوى (٢٠١٩) أوراقه ورحل عنا، دون أن تغلق ملفاته، وما أن بدأت الأيام الأولى حتى تسارعت الأحداث، فقدر منطقتنا العربية أن تتوالى عليها الملمات، لتصبح قضايانا الأساسية مجرد تذكار لدى الكثير من الفضائيات..

بينما ندخل سريعاً في عام جديد، نكتشف أننا تلفزيونياً، وربما واقعياً ، سنحيا مع الملفات ذاتها، سواء أكانت سياسية، أو اجتماعية أو .. تتعلق بواقع انعكست ملفاته السياسية على اقتصاده، وعلى حياة بشر أنهكتهم تلك الأيدي التي تأبى إلا ان تعبث بنا.

أياد تأبى ان تترك منطقتنا العربية تنعم ولو بجزء يسير من سلام مستحيل، كلما انتهينا من ملف واعتقدنا أننا تمكنا من الالتفاف عليه، ومقاومة شرورهم .. نراهم سارعوا إلى فتح آخر أكثر سخونة من سابقه..

اليوم ومع دخولنا المتسارع في عام جديد.. تتوالى الأحداث.. وتتتالى النكبات، صحيح اننا بتنا نتوقع في أي لحظة انقضاضهم الغادر علينا، ونؤمن انهم لن يتركونا نهنأ يوماً، ولكن زوارب العمر التي تمضي.. تأبى الالتفاف إلا بكرامة من يرفض امتهان حياته، مهما كانت قاسية تلك الأزمات.

مانعيشه واقعياً، ينتقل إلى الفضائيات خاصة الإخبارية منها، بطريقة معكوسة، مسيسة، يقلبون عبرها العدو الحقيقي، إلى حليف.. إن كانت مصالحهم تتماهى معه، يميلون بالحدث حسب اتجاهِ محطاتهم..

الملف كله بات يختلف كلياً من محطة إلى اخرى.. رغم انهم ينطقون اللغة ذاتها..

عندما تتابع المحطات التلفزيونية أثناء وجود حدث سياسي، لايمكن للعقلاء، أن يختلفوا عليه.. سرعان مانرى انه على الفضائيات مغاير كلياً..

تنطلق الكاميرا إلى موقع ما.. يتجمع فيه بضعة أفراد، تظهرهم الكاميرا على أنه تجمع كبير.. تختال بينهم المذيعة صاحبة الراتب الكبير، وتلقي بأسئلتها المناورة.. تريد استنباط شيء مثير.. لا تحتاج الى كل هذا التدوير، فمؤيدوها مقتنعون بدون ضجيج..!

الفضائيات تسارع للاقتتال الاعلامي، للانقسام..

وعلى الارض أصبح لكل منهم أتباع.. ولاشك في النهاية الفائز في أرض أخرى .. كثر ممن يتقاتلون لأجلهم .. لن يتمكنوا يوماً من ركوب الطائرة والمغادرة اليهم..

فهم لايستقبلونهم.. الا إن نجا من القوارب والسفن المثقوبة..!

soadzz@yahoo.com

«أرواح عارية»..

خيانات مشروعة أم أحكام قيد الدراسة؟!

لم تنبس ببنت شفة، حين لفّ أخاها عنقها بسكين التقاليد، ليرتكب جريمة شرف، لم تنبس ببنت شفة حين قيل إنها فتاة رخيصة، بلا شرف وبلا أخلاق! ما الذي دفعها لأن تصمت أمام مجتمعها، الذي يلوك سيرتها، هي قصة ربا «النجمة سلافة معمار» هاربة من زوجها سامر، النجم «عبد المنعم عمايري» لتلتجئ إلى صلاح «قصي الخولي» الرجل الشهم وليس الذكر، لتقول له في نهاية مسلسل «أرواح عارية» قصة سيناريو وحوار «فادي قوشقجي»، بعد صراعات عاطفية معه «أنت رجلي»، بعيداً عن أنظار المجتمع الذي جرمها كخائنة، فالزوج الذي هربت منه ربما لم يكن رجلاً بقدر ما هو غرائزي .. يعيش حالة الشك حتى مع نفسه..!

عرضٌ له خصوصية العلاقات وقصص الخيانة المشروعة للرجل، الممنوعة عن المرأة، باضطرابات عاطفية نفسية واجتماعية، وتلبّك ذهني لمعظم بطلات المسلسل، في الاختيار بين العاطفة والعقل، لتكتشف أن عدوة المرأة هي المرأة!

هو بحق سيناريو شيق، يشد المتابع، يثير فضوله، لكننا نتساءل كمتابعين له، هل أوصل القائمون على العمل الدرامي الدلالة على ذكورية المجتمع؟ للتخفيف من ظلمه للمرأة على نحو عام، والتحكم بها، وعدم تغليفها كقطعة حلوى مغرية، بشتى مراحل عمرها؟ لتكون خريطة جسدها ورغبتها وحاجتها للرجل هي المحور الحساس لتصنع منه قضية مجتمعية!.

فالمرأة هي العروة الوثقى في أي مجتمع، وهي في هذه القصص تغري الرجل، تقوده تارة إلى القمة وتارة أخرى إلى الهاوية، فكانت المراهقة التي تكشف جسدها عبر شبكة التواصل الاجتماعي لحبيبها زميل الدراسة، والفتاة التي تبحث عن حب حياتها مع نجم علاقاته مشبوهة في الوسط الفني، وأم تعيش في مصح عقلي بسبب خيانة الزوج لها وإهماله كأب لطفلها التي فقدته في سن مبكرة، لم يبق منه إلا صندوق من صور معلقة على جدران ذاكرتها المتأزمة! لم يكشف الكاتب أحداث القصة وما بداخل الصندوق إلا في الحلقة الأخيرة.

منتقياً المخرج المبدع «الليث حجو» خيرة نجوم الدراما السورية الذين شكلوا الحجر الأساس في إنجاح المسلسل، رغم الحضور الخجول لبعض النجوم إلا أنهم أضافوا الكثير، منهم النجمة «نادين» التي لعبت دور أم زياد، يسمح زياد لنفسه ما لا يسمحه لأخته، فيودي بها ضرباً وتعنيفاً واستبداداً كرجل شرقي وشرقي جداً!

أما قصة ربا التي فضح أمرها بقصص مشبوهة ملفقة من الجيران، جعل منها قضية وفضيحة لا تمحى إلا بإراقة دمها، لكن نتفاجأ في نهاية المسلسل أنها لم تقتل! وكأن الكاتب يريد لفت انتباه المتلقي إلى المادة ٥٤٨(عقوبات) التي تنص «يستفيد مرتكب القتل أو الأذى من العذر المخفف إذا فاجأ زوجه أو أحد أصوله أو فروعه أو أخته في حالة مريبة مع آخر..!!!» وهو ما يفتح باب التساؤل هل يأتي اليوم وتعدّل تلك المادة؟ فالخيانة الزوجية لم تعد ضمن العلاقات الجسدية بل تفشت إلى وسائل التواصل الاجتماعي وبرامج الواتساب وغيرها من تقنيات العصر الحديث؟.

لا ننكر وجود تلك القصص المحاكاة في مجتمعنا الشرقي وظهورها في مسلسلاتنا بهذه الجرأة أسوة بالمسلسلات التركية والأجنبية هو الشيء الملفت، لكن طرح المشكلة دون معالجتها يفقد المسلسل بريقه، ويبقي في ذهن المتلقي سؤالاً إجابته بعيدة مفتوحة وغامضة، يختارها كل بحسب تفكيره ونظرته للمرأة ككل، وإن كانت المشكلة رغبتها الجنسية..!.

لاقى المسلسل رواجا اعلامياً وضجة اجتماعية بين مسوق لتلك الأفكار ومعارض لها، لكننا بعد فترة وجيزة من الزمن سنحتاج مرغمين إلى سيناريوهات تكشف خبايا المجتمع لكونها تقدم لنا معالجة درامية وطروحات وأحكاما توصل المتلقي إلى جادة الصواب لا أن تتركه غارقاً في بحر أوهامه..

وإن اختيار كلمات شارة المسلسل للروائي الجزائري واسيني الأعرج، موسيقا طاهر ماملي، بصوت ليندا بيطار المؤثر جعلنا نتعاطف وبشدّة مع بطلة المسلسل ربا فهي التي تحدثت بصوت كل أنثى مكبوتة روحاً وجسداً / اطلقني انا لستُ لكَ ولستَ لي/ اطلقني ضاق هيكلي على روحي/ اطلقني وحرّر روحي فربما بقيتَ في عالم حيث يدنيك الغياب/ كم كنتُ لك كم وكم كنتَ انتَ لكَ/ وبكل ما أوتيت من خيانة/ تخليتَ عني/ اطلقني/ لكَ الأرض كل الأرض عِشْ ما استطعت واترك لي السماء.

■ رنا بدري سلوم

مي سليم تقدم الأكشن لأول مرة ..!

تعاقدت الفنانة والنجمة الأردنية مي سليم، على بطولة مسلسل جديد يحمل عنوان «dox» وينتمي المسلسل إلى دراما الـ٨ حلقات، ومن المقرر عرضه على إحدى المنصات الإلكترونية في شهر شباط المقبل ٢٠٢٠.

النجمة الأردنية قالت، في تصريحات صحفية إنها سعيدة بهذه التجربة المختلفة التي تقدمها لأول مرة للجمهور من خلال مشاهد الأكشن الذي تتدرب عليها هذه الأيام، مؤكدة أنها انتهت من تصوير (٥) مشاهد من العمل.

عَ الطاير

«أفرحنا وأحزننا»

أفرحنا وأحزننا، ماتابعناه منذ أيام على «قناة دراما» التي قدمت مقتطفات من تكريم الصحفي والأديب «وليد معماري».. أفرحنا الشعور بأن إعلاميّينا ومثقفينا، باقون في ذاكرتنا مثلما في ذاكرة الوطن، وأوجعنا مااستدعته ذاكرتنا عن كُثرٍ من مثقفينا ومبدعينا الذين لازالوا على قيدِ البقاء والعطاء لكن، لا يُعرّف بهم، أو يُسلّط الاهتمام أو التكريم على إبداعهم.. حتماً، لا أتمنى أن يتفاقم الإهمال وتزداد الإشاحة عن حجمِ الكفاءاتِ التي لدينا.. عن أعداد المبدعين الذين ينتمون إلى وطن، هم فيه مناراتُ الوجودَ لحياةٍ تعنيه وتعنينا..

«شبابنا مستقبلنا»

جميلٌ أن تهتم فضائياتنا بمواهبِ شبابنا وشاباتنا. مواهب أجيالنا التي نأمل بأن تكون سبيلنا إلى مستقبل نحيا فيهِ ونرتقي.. الأجيال التي سرني أن أرى «الاخبارية السورية» وعبر «صباحنا غير» تستضيف منها، مخرج ومدير فرقة «ايزرا» للمواهب الفنية الشابة، الممثل المسرحي وعازف الغيتار «قتيبة أبو حلا» الذي أثبت عبر ماقدمه من معزوفات موسيقية، وعبر ماقاله عن أهمية العمل ضمن فرقة جماعية، بأن هذا الوطن لابدّ وأن ينتصر على الحاقدين على حضارته، وبأن شبابه هم أملُ الحياة التي ستبقى تنبضُ في فضاءِ سوريته..

■ هـ . م

أفلام زينة

قرّرت الممثلة المصرية زينة الانسحاب من السباق الرمضاني المقبل للعام الثاني على التوالي بسبب عدم عثورها على عمل مناسب يرضيها بعد غيابها العام الماضي، إذ قدمت آخر مسلسلاتها «ممنوع الاقتراب او التصوير» وشاركها البطولة فتحي عبد الوهاب ونسرين أمين ومحمد شاهين ومي القاضي.

وقررت زينة التركيز في السينما خلال الفترة المقبلة خاصة بعد تقديمها فيلم «الفلوس» مع الممثل المصري تامر حسني والذي طرح في دور العرض الاسبوع الماضي ويحقق نجاحات جيدة في مصر والدول العربية، وتريد أن تستكمل خطواتها السينمائية خاصة وانها تلقت أكثر من عرض جديد تعمل على دراسته في الوقت الحالي.

فيلم «الفلوس» قصة تامر حسني، وسيناريو وحوار محمد عبد المعطي، إخراج سعيد الماروق، ويشارك في بطولته خالد الصاوي، زينة، محمد سلام، عائشة بن أحمد، وآخرون، بالإضافة إلى عدد من ضيوف الشرف مثل أحمد السقا ومي عز الدين وتم تصوير معظم مشاهده في بيروت.